

სს „სადაზღვევო კომპანია უნიონი“

ფინანსური და მმართველობის ანგარიშგება

დამოუკიდებელი აუდიტორის დასკვნასთან ერთად

საანგარიშგებო წლისთვის, რომელიც დასრულდა 2021 წლის 31
დეკემბერს

შინაარსი:

დამოუკიდებელი აუდიტორის დასკვნა 3

ფინანსური ანგარიშგება

სრული შემოსავლის ანგარიშგება..... 6
ფინანსური მდგომარეობის ანგარიშგება..... 7
საკუთარი კაპიტალის მოძრაობის ანგარიშგება 8
ფულადი ნაკადების მოძრაობის ანგარიშგება 9

ფინანსური ანგარიშგების ახსნა-განმარტებითი შენიშვნები

1. ზოგადი ინფორმაცია..... 10
2. მოზადების საფუძველი 10
3. ძირითადი სააღრიცხვო შეფასებები და გადაწყვეტილებები..... 13
4. რისკების მართვა 14
5. წმინდა გამომუშავებული პრემია..... 24
6. საკომისიო შემოსავალი..... 25
7. სადაზღვევო ზარალები 25
8. სხვა შემოსავალი..... 25
9. სადაზღვევო პოლისების მოზიდვის ხარჯები..... 26
10. სხვა ხარჯები..... 26
11. საპროცენტო შემოსავალი და ხარჯი..... 26
12. დაბეგვრა..... 27
13. ფული და ფულის ეკვივალენტები..... 28
14. საბანკო დაწესებულებაში განთავსებული დეპოზიტები..... 28
15. მოთხოვნები დაზღვევიდან და გადაზღვევიდან 29
16. სადაზღვევო კონტრაქტებიდან წარმოშობილი ვალდებულებები და გადაზღვევის აქტივები 29
17. პოლისების მოზიდვის გადავადებული ხარჯი 31
18. სხვა აქტივები..... 32
19. ძირითადი საშუალებები 33
20. სხვა სადაზღვევო ვალდებულებები 33
21. გადავადებული საკომისიო შემოსავალი 34
22. სხვა ვალდებულებები 34
23. დაკავშირებული მხარეები 34
24. პირობითი ვალდებულებები 35
25. საანგარიშგებო პერიოდის შემდგომი მოვლენები 35
26. კომპანიის მნიშვნელოვანი სააღრიცხვო პოლიტიკის მიმოხილვა 36

მმართველობის ანგარიშგება 42

დამოუკიდებელი აუდიტორის დასკვნა

სს „სადაზღვევო კომპანია უნიონის“ აქციონერებს და ხელმძღვანელობას

მოსაზრება ფინანსურ ანგარიშგებაზე

ჩავატარეთ სს „სადაზღვევო კომპანია უნიონის“ (შემდგომში კომპანია) ფინანსური ანგარიშგების აუდიტი, რომელიც შედგება ფინანსური მდგომარეობის ანგარიშგებისგან 2021 წლის 31 დეკემბრის მდგომარეობით, ასევე მისი საქმიანობის შედეგების, საკუთარი კაპიტალის მოძრაობისა და ფულადი სახსრების მოძრაობის ანგარიშგებისგან იმ საანგარიშგებო წლისათვის, რომელიც დასრულდა მოცემული თარიღით და თანდართული შენიშვნებით, მნიშვნელოვანი სააღრიცხვო პოლიტიკების ჩათვლით.

ჩვენი აზრით, წარმოდგენილი ფინანსური ანგარიშგება ყველა არსებითი ასპექტის გათვალისწინებით, სამართლიანად ასახავს კომპანიის ფინანსურ მდგომარეობას 2021 წლის 31 დეკემბრის მდგომარეობით, ასევე მისი საქმიანობის ფინანსურ შედეგებს, საკუთარი კაპიტალის მოძრაობას და ფულადი სახსრების მოძრაობას იმ საანგარიშგებო წლისთვის, რომელიც დასრულდა მოცემული თარიღით, ფინანსური ანგარიშგების საერთაშორისო სტანდარტების შესაბამისად.

მოსაზრების საფუძველი

აუდიტი ჩავატარეთ აუდიტის საერთაშორისო სტანდარტების (ასს) შესაბამისად. აღნიშნული სტანდარტებით გათვალისწინებული ჩვენი პასუხისმგებლობა აღწერილია დასკვნის ნაწილში - „აუდიტორის პასუხისმგებლობა ფინანსური ანგარიშგების აუდიტზე“. ჩვენ ვართ კომპანიისგან დამოუკიდებლები, რაც გულისხმობს შესაბამისობას „ბუღალტერთა ეთიკის სტანდარტების საერთაშორისო საბჭოს“ მიერ გამოცემული „პროფესიონალ ბუღალტერთა ეთიკის კოდექსის“ მოთხოვნებთან და ამასთანავე, ვასრულებთ ამავე კოდექსით განსაზღვრულ სხვა ეთიკურ ვალდებულებებს.

გვჯერა, რომ ჩვენ მიერ მოპოვებული აუდიტორული მტკიცებულებები საკმარისი და შესაფერისია ჩვენი მოსაზრების გამოსათქმელად საჭირო საფუძვლის შესაქმნელად.

მნიშვნელოვან გარემოებათა ამსახველი აზრები

დასკვნის მოდიფიცირების გარეშე, ყურადღებას ვამახვილებთ ფინანსური ანგარიშგების მე-2 განმარტებით შენიშვნაზე, რომელიც აღწერს, რომ 2022 წლის თებერვალში რუსეთის ფედერაციის მიერ უკრაინის ტერიტორიაზე საომარი მოქმედებების დაწყების გამო, რომელიც ფართომასშტაბიან ომში გადაიზარდა, რუსეთის ფედერაციაში რეგისტრირებულ და რუსული ინვესტიციებით დაფინანსებულ კომპანიების ნაწილზე გავრცელდა სანქციები. კომპანიას ჰყავს ორი მნიშვნელოვანი გადამზღვეველი ქონების და საჰაერო რისკების გადაზღვევის მიმართულებით, რომლებიც რეგისტრირებულნი არიან რუსეთის ფედერაციაში. ფინანსური ანგარიშგების გამოცემის თარიღისთვის ერთ-ერთ გადამზღვეველს დაწესებული აქვს ფინანსური სანქციები. ამ გარემოებიდან გამომდინარე კომპანიამ გადამზღვევლების ჩანაცვლების შესახებ სამოქმედო გეგმა წარუდგინა დაზღვევის ზედამხედველობის სამსახურს.

სხვა ინფორმაცია

სხვა ინფორმაცია, რომელიც შეტანილია თანდართულ მმართველობის ანგარიშგებაში მიღებული გვქონდა აუდიტორის დასკვნის თარიღისთვის და მასზე პასუხისმგებელია კომპანიის ხელმძღვანელობა. ჩვენი მოსაზრება ფინანსურ ანგარიშგებაზე არ მოიცავს ზემოხსენებულ სხვა ინფორმაციას.

ჩვენ მიერ ჩატარებულ ფინანსური ანგარიშგების აუდიტთან დაკავშირებით ჩვენი პასუხისმგებლობა იმაში მდგომარეობს, რომ გავცნოთ ზემოაღნიშნულ სხვა ინფორმაციასაც და განვიხილოთ, არის თუ არა ის არსებითად შეუსაბამო ფინანსურ ანგარიშგებასთან ან აუდიტის პროცესში ჩვენს მიერ მოპოვებულ ინფორმაციასთან, ან სხვა მხრივ ხომ არ ტოვებს ისეთ შთაბეჭდილებას, რომ არსებითად მცდარია. თუ ჩვენ შესრულებულ სამუშაოზე დაყრდნობით დავასკვნით, რომ არსებითი უზუსტობა არსებობს ზემოაღნიშნულ სხვა ინფორმაციაში, გვევალება ამ ფაქტის ინფორმირება. ამასთან დაკავშირებით, ჩვენ არ აღმოგვიჩენია ისეთი საკითხი, რომლის შესახებაც აუცილებელი იქნებოდა ინფორმირება.

ხელმძღვანელობაზე და მეთვალყურეობაზე პასუხისმგებელ პირთა პასუხისმგებლობა ფინანსურ ანგარიშგებაზე

ხელმძღვანელობა პასუხისმგებელია ფინანსური ანგარიშგების მომზადებასა და სამართლიან წარდგენაზე ფინანსური ანგარიშგების საერთაშორისო სტანდარტების შესაბამისად, ასევე, შიდა კონტროლზე, რომელსაც იგი აუცილებლად მიიჩნევს ისეთი ფინანსური ანგარიშგების მოსამზადებლად, რომელიც არ შეიცავს თაღლითობით ან შეცდომით გამოწვეულ არსებით უზუსტობას.

ფინანსური ანგარიშგების მოსამზადებლად ხელმძღვანელობა ვალდებულია შეაფასოს კომპანიის საქმიანობის უწყვეტობა და წარადგინოს საქმიანობის უწყვეტობასთან დაკავშირებული საკითხები. ასევე, ფინანსური ანგარიშგება მოამზადოს საქმიანობის უწყვეტობის დაშვებაზე, თუ არ აპირებს კომპანიის ოპერაციების შეჩერებას ან ლიკვიდაციას.

მეთვალყურეობაზე პასუხისმგებელი პირები პასუხისმგებელი არიან კომპანიის ფინანსური ანგარიშგების პროცესს გაუწიონ ზედამხედველობა.

აუდიტორის პასუხისმგებლობა ფინანსური ანგარიშგების აუდიტზე

ჩვენი მიზანია, მივიღოთ გონივრული რწმუნება, შეიცავს თუ არა მოცემული ფინანსური ანგარიშგება მთლიანობაში თაღლითობით ან შეცდომით გამოწვეულ არსებით უზუსტობებს და გავცეთ დასკვნა, რომელიც მოიცავს ჩვენს მოსაზრებას. გონივრული რწმუნება არის რწმუნების მაღალი დონე, მაგრამ ის არ წარმოადგენს გარანტიას იმისა, რომ აუდიტის საერთაშორისო სტანდარტების საფუძველზე ჩატარებული აუდიტი ყოველთვის შეძლებს არსებითი უზუსტობების გამოვლენას.

უზუსტობები შესაძლოა წარმოიშვას თაღლითობის ან შეცდომის შედეგად და არსებითად განიხილება, თუ არსებობს გონივრული მოლოდინი იმისა, რომ ცალ-ცალკე ან ერთობლივად, გავლენას მოახდენს მომხმარებელთა ეკონომიკურ გადაწყვეტილებებზე, რომლებიც მიიღება წინამდებარე ფინანსური ანგარიშგების საფუძველზე.

აუდიტის საერთაშორისო სტანდარტების (ასს) თანახმად, ჩვენ ვიყენებთ პროფესიულ მსჯელობას და ვინარჩუნებთ პროფესიულ სკეპტიციზმს. ჩვენ ასევე:

- ვადგენთ და ვაფასებთ ფინანსურ ანგარიშგებაში თაღლითობის ან შეცდომის შედეგად არსებითი უზუსტობების დაშვების რისკებს, ვეგმავთ და ვასრულებთ აუდიტორულ პროცედურებს ამ რისკებზე რეაგირების მიზნით და მოვიპოვებთ აუდიტორულ მტკიცებულებებს, რომლებიც საკმარისი და შესაფერისია ჩვენი მოსაზრების გამოსათქმელად საჭირო საფუძვლის შესაქმნელად. თაღლითობის შედეგად წარმოშობილი არსებითი უზუსტობის ვერ აღმოჩენის რისკი უფრო მაღალია, ვიდრე შეცდომით გამოწვეული არსებითი უზუსტობის, რადგან თაღლითობა შესაძლოა მოიცავდეს ფარულ გარიგებებს, გაყალბებებს, ინფორმაციის განზრახ გამოტოვებას, ინფორმაციის არასწორად წარმოდგენას ან შიდა კონტროლის უგულებელყოფას;
- შევისწავლით აუდიტისთვის მნიშვნელოვან შიდა კონტროლს, რათა დავეგმოთ მოცემული კონტრეტული გარემოებების შესაფერისი აუდიტორული პროცედურები და არა იმ მიზნით, რომ მოსაზრება გამოვთქვათ კომპანიის შიდა კონტროლის ეფექტიანობაზე;
- ვაფასებთ გამოყენებული საბუღალტრო პოლიტიკების მიზანშეწონილობას, ასევე ხელმძღვანელობის მხრიდან წარმოდგენილი სააღრიცხვო შეფასებებისა და განმარტებითი შენიშვნების გონივრულობას
- გამოგვაქვს დასკვნა ხელმძღვანელობის მიერ მოქმედი საწარმოს საბუღალტრო საფუძვლების გამოყენების მიზანშეწონილობის შესახებ, ასევე მიღებული აუდიტორული მტკიცებულებების საფუძველზე ვასკვნით, აქვს თუ არა ადგილი არსებით გაურკვევლობებს ისეთ მოვლენებსა და ვითარებებთან მიმართებაში, რომლებმაც შესაძლოა ეჭვის ქვეშ დააყენოს კომპანიის უნარი განაგრძოს ფუნქციონირება საწარმოს უწყვეტი ფუნქციონირების პრინციპით. თუ ჩვენ დავასკვნით, რომ ადგილი აქვს არსებით გაურკვევლობას, ჩვენს აუდიტორთა დასკვნაში ყურადღებას გავამახვილებთ შესაბამის ინფორმაციაზე ფინანსურ ანგარიშგებაში ან, თუ ამგვარი ინფორმაცია არაადეკვატური იქნება, შევცვლით ჩვენს დასკვნას. ჩვენი მსჯელობები ეფუძნება ჩვენი აუდიტორთა დასკვნის შედგენის თარიღამდე მიღებულ აუდიტორულ მტკიცებულებებს. ამასთან, მომავალში წარმოშობილმა მოვლენებმა და შექმნილმა ვითარებებმა შესაძლოა აიძულოს კომპანია შეწყვიტოს ფუნქციონირება საწარმოს უწყვეტი ფუნქციონირების პრინციპით;

- ვაფასებთ ფინანსური ანგარიშგების ზოგად წარდგენას, მის სტრუქტურასა და შინაარსს, მათ შორის განმარტებით შენიშვნებს და იმას, წარმოაჩენს თუ არა ფინანსური ანგარიშგება ძირითად გარიგებებსა და მოვლენებს ისეთი ფორმით, რომ უზრუნველყოფილ იქნას მთლიანი დოკუმენტის კეთილსინდისიერად წარდგენა.

სხვა საკითხებთან ერთად ჩვენ კომუნიკაცია გვაქვს მეთვალყურეობაზე პასუხისმგებელ პირებთან აუდიტის მასშტაბზე, ვადებზე და აუდიტის შედეგად აღმოჩენილი მნიშვნელოვანი საკითხების შესახებ, მათ შორის შიდა კონტროლის ნაკლოვანებების შესახებ.

დასკვნა სხვა საკანონმდებლო და მარეგულირებელ მოთხოვნებზე

მოსაზრება

აუდიტის დროს ჩატარებულ სამუშაოზე დაყრდნობით გამოვთქვამთ მოსაზრებას, რომ:

- 2021 წლის მმართველობის ანგარიშგებაში ასახული ინფორმაცია, თანხვედრაშია 2021 წლის ფინანსურ ანგარიშგებასთან ყველა არსებითი ასპექტის გათვალისწინებით; და
- 2021 წლის მმართველობის ანგარიშგება ყველა არსებითი ასპექტის გათვალისწინებით მოიცავს “ბუღალტრული აღრიცხვის, ანგარიშგებისა და აუდიტის შესახებ” საქართველოს კანონის მე-7 მუხლით მოთხოვნილ ინფორმაციას.

ხელმძღვანელობის და მეთვალყურეობაზე პასუხისმგებელ პირთა პასუხისმგებლობა მმართველობის ანგარიშგებაზე

ხელმძღვანელობა და მეთვალყურეობაზე პასუხისმგებელი პირები პასუხისმგებლები არიან კომპანიის მმართველობის ანგარიშგება მოამზადონ „ბუღალტრული აღრიცხვის, ანგარიშგებისა და აუდიტის შესახებ“ საქართველოს კანონის შესაბამისად.

აუდიტორის პასუხისმგებლობა მმართველობის ანგარიშგებაზე

ჩვენი პასუხისმგებლობაა, გამოვთქვათ მოსაზრება კომპანიის მიერ წარმოდგენილი მმართველობის ანგარიშგების ფინანსურ ანგარიშგებასთან თანხვედნილობაზე და ასევე - მოიცავს თუ არა იგი “ბუღალტრული აღრიცხვის, ანგარიშგებისა და აუდიტის შესახებ” საქართველოს კანონის მე-7 მუხლით მოთხოვნილ ინფორმაციას.

დამოუკიდებელი აუდიტორის ამ დასკვნაში მოცემულ აუდიტის შედეგებზე პასუხისმგებელია გარიგების პარტნიორი:

ივანე ჟუჟუნაშვილი (რეესტრში რეგისტრაციის # SARAS-A-720718)

შპს „ბიდიო აუდიტის“ სახელით

თბილისი, საქართველო

15 აპრილი 2022

დამოუკიდებელი აუდიტორის დასკვნა

სს „სადაზღვევო კომპანია უნიონის“ აქციონერებს და ხელმძღვანელობას

მოსაზრება ფინანსურ ანგარიშგებაზე

ჩავატარეთ სს „სადაზღვევო კომპანია უნიონის“ (შემდგომში კომპანია) ფინანსური ანგარიშგების აუდიტი, რომელიც შედგება ფინანსური მდგომარეობის ანგარიშგებისგან 2021 წლის 31 დეკემბრის მდგომარეობით, ასევე მისი საქმიანობის შედეგების, საკუთარი კაპიტალის მოძრაობისა და ფულადი სახსრების მოძრაობის ანგარიშგებისგან იმ საანგარიშგებო წლისათვის, რომელიც დასრულდა მოცემული თარიღით და თანდართული შენიშვნებით, მნიშვნელოვანი სააღრიცხვო პოლიტიკების ჩათვლით.

ჩვენი აზრით, წარმოდგენილი ფინანსური ანგარიშგება ყველა არსებითი ასპექტის გათვალისწინებით, სამართლიანად ასახავს კომპანიის ფინანსურ მდგომარეობას 2021 წლის 31 დეკემბრის მდგომარეობით, ასევე მისი საქმიანობის ფინანსურ შედეგებს, საკუთარი კაპიტალის მოძრაობას და ფულადი სახსრების მოძრაობას იმ საანგარიშგებო წლისთვის, რომელიც დასრულდა მოცემული თარიღით, ფინანსური ანგარიშგების საერთაშორისო სტანდარტების შესაბამისად.

მოსაზრების საფუძველი

აუდიტი ჩავატარეთ აუდიტის საერთაშორისო სტანდარტების (ასს) შესაბამისად. აღნიშნული სტანდარტებით გათვალისწინებული ჩვენი პასუხისმგებლობა აღწერილია დასკვნის ნაწილში - „აუდიტორის პასუხისმგებლობა ფინანსური ანგარიშგების აუდიტზე“. ჩვენ ვართ კომპანიისგან დამოუკიდებელი, რაც გულისხმობს შესაბამისობას „ბუღალტერთა ეთიკის სტანდარტების საერთაშორისო საბჭოს“ მიერ გამოცემული „პროფესიონალ ბუღალტერთა ეთიკის კოდექსის“ მოთხოვნებთან და ამასთანავე, ვასრულებთ ამავე კოდექსით განსაზღვრულ სხვა ეთიკურ ვალდებულებებს.

გვჯერა, რომ ჩვენ მიერ მოპოვებული აუდიტორული მტკიცებულებები საკმარისი და შესაფერისია ჩვენი მოსაზრების გამოსათქმელად საჭირო საფუძვლის შესაქმნელად.

მნიშვნელოვან გარემოებათა ამსახველი აზრები

დასკვნის მოდიფიცირების გარეშე, ყურადღებას ვამახვილებთ ფინანსური ანგარიშგების მე-2 განმარტებით შენიშვნაზე, რომელიც აღწერს, რომ 2022 წლის თებერვალში რუსეთის ფედერაციის მიერ უკრაინის ტერიტორიაზე საომარი მოქმედებების დაწყების გამო, რომელიც ფართომასშტაბიან ომში გადაიზარდა, რუსეთის ფედერაციაში რეგისტრირებულ და რუსული ინვესტიციებით დაფინანსებულ კომპანიების ნაწილზე გავრცელდა სანქციები. კომპანიას ჰყავს ორი მნიშვნელოვანი გადაზღვევითი ქონების და საჭირო რისკების გადაზღვევის მიმართულებით, რომლებიც რეგისტრირებულნი არიან რუსეთის ფედერაციაში. ფინანსური ანგარიშგების გამოცემის თარიღისთვის ერთ-ერთ გადაზღვეველს დაწესებული აქვს ფინანსური სანქციები. ამ გარემოებიდან გამომდინარე კომპანიამ გადაზღვევების ჩანაცვლების შესახებ სამოქმედო გეგმა წარუდგინა დაზღვევის ზედამხედველობის სამსახურს.

სხვა ინფორმაცია

სხვა ინფორმაცია, რომელიც შეტანილია თანდართულ მმართველობის ანგარიშგებაში მიღებული გვქონდა აუდიტორის დასკვნის თარიღისთვის და მასზე პასუხისმგებელია კომპანიის ხელმძღვანელობა. ჩვენი მოსაზრება ფინანსურ ანგარიშგებაზე არ მოიცავს ზემოხსენებულ სხვა ინფორმაციას.

ჩვენ მიერ ჩატარებულ ფინანსური ანგარიშგების აუდიტთან დაკავშირებით ჩვენი პასუხისმგებლობა იმაში მდგომარეობს, რომ გავეცნოთ ზემოაღნიშნულ სხვა ინფორმაციასაც და განვიხილოთ, არის თუ არა ის არსებითად შეუსაბამო ფინანსურ ანგარიშგებასთან ან აუდიტის პროცესში ჩვენს მიერ მოპოვებულ ინფორმაციასთან, ან სხვა მხრივ ხომ არ ტოვებს ისეთ შთაბეჭდილებას, რომ არსებითად მცდარია. თუ ჩვენ შესრულებულ სამუშაოზე დაყრდნობით დავასკვნით, რომ არსებითი უზუსტობა არსებობს ზემოაღნიშნულ სხვა ინფორმაციაში, გვევალება ამ ფაქტის ინფორმირება. ამასთან დაკავშირებით, ჩვენ არ აღმოგვიჩენია ისეთი საკითხი, რომლის შესახებაც აუცილებელი იქნებოდა ინფორმირება.



ხელმძღვანელობაზე და მეთვალყურეობაზე პასუხისმგებელ პირთა პასუხისმგებლობა ფინანსურ ანგარიშგებაზე

ხელმძღვანელობა პასუხისმგებელია ფინანსური ანგარიშგების მომზადებასა და სამართლიან წარდგენაზე ფინანსური ანგარიშგების საერთაშორისო სტანდარტების შესაბამისად, ასევე, შიდა კონტროლზე, რომელსაც იგი აუცილებლად მიიჩნევს ისეთი ფინანსური ანგარიშგების მოსამზადებლად, რომელიც არ შეიცავს თაღლითობით ან შეცდომით გამოწვეულ არსებით უზუსტობას.

ფინანსური ანგარიშგების მოსამზადებლად ხელმძღვანელობა ვალდებულია შეაფასოს კომპანიის საქმიანობის უწყვეტობა და წარადგინოს საქმიანობის უწყვეტობასთან დაკავშირებული საკითხები. ასევე, ფინანსური ანგარიშგება მოამზადოს საქმიანობის უწყვეტობის დაშვებაზე, თუ არ აპირებს კომპანიის ოპერაციების შეჩერებას ან ლიკვიდაციას.

მეთვალყურეობაზე პასუხისმგებელი პირები პასუხისმგებელი არიან კომპანიის ფინანსური ანგარიშგების პროცესს გაუწიონ ზედამხედველობა.

აუდიტორის პასუხისმგებლობა ფინანსური ანგარიშგების აუდიტზე

ჩვენი მიზანია, მივიღოთ გონივრული რწმუნება, შეიცავს თუ არა მოცემული ფინანსური ანგარიშგება მთლიანობაში თაღლითობით ან შეცდომით გამოწვეულ არსებით უზუსტობებს და გავცეთ დასკვნა, რომელიც მოიცავს ჩვენს მოსაზრებას. გონივრული რწმუნება არის რწმუნების მაღალი დონე, მაგრამ ის არ წარმოადგენს გარანტიას იმისა, რომ აუდიტის საერთაშორისო სტანდარტების საფუძველზე ჩატარებული აუდიტი ყოველთვის შემდეგს არსებითი უზუსტობების გამოვლენას.

უზუსტობები შესაძლოა წარმოიშვას თაღლითობის ან შეცდომის შედეგად და არსებითად განიხილება, თუ არსებობს გონივრული მოლოდინი იმისა, რომ ცალ-ცალკე ან ერთობლივად, გავლენას მოახდენს მომხმარებელთა ეკონომიკურ გადაწყვეტილებებზე, რომლებიც მიიღება წინამდებარე ფინანსური ანგარიშგების საფუძველზე.

აუდიტის საერთაშორისო სტანდარტების (ასს) თანახმად, ჩვენ ვიყენებთ პროფესიულ მსჯელობას და ვინარჩუნებთ პროფესიულ სკეპტიციზმს. ჩვენ ასევე:

- ვადგენთ და ვაფასებთ ფინანსურ ანგარიშგებაში თაღლითობის ან შეცდომის შედეგად არსებითი უზუსტობების დაშვების რისკებს, ვგეგმავთ და ვასრულებთ აუდიტორულ პროცედურებს ამ რისკებზე რეაგირების მიზნით და მოვიპოვებთ აუდიტორულ მტკიცებულებებს, რომლებიც საკმარისი და შესაფერისია ჩვენი მოსაზრების გამოსათქმელად საჭირო საფუძვლის შესაქმნელად. თაღლითობის შედეგად წარმოშობილი არსებითი უზუსტობის ვერ აღმოჩენის რისკი უფრო მაღალია, ვიდრე შეცდომით გამოწვეული არსებითი უზუსტობის, რადგან თაღლითობა შესაძლოა მოიცავდეს ფარულ გარიგებებს, გაყალბებებს, ინფორმაციის განზრახ გამოტოვებას, ინფორმაციის არასწორად წარმოდგენას ან შიდა კონტროლის უგულვებელყოფას;
- შევისწავლით აუდიტისთვის მნიშვნელოვან შიდა კონტროლს, რათა დავგეგმოთ მოცემული კონტრეტული გარემოებების შესაფერისი აუდიტორული პროცედურები და არა იმ მიზნით, რომ მოსაზრება გამოვთქვათ კომპანიის შიდა კონტროლის ეფექტიანობაზე;
- ვაფასებთ გამოყენებული საბუღალტრო პოლიტიკების მიზანშეწონილობას, ასევე ხელმძღვანელობის მხრიდან წარმოდგენილი საადრიცხვო შეფასებებისა და განმარტებითი შენიშვნების გონივრულობას
- გამოგვაქვს დასკვნა ხელმძღვანელობის მიერ მოქმედი საწარმოს საბუღალტრო საფუძვლების გამოყენების მიზანშეწონილობის შესახებ, ასევე მიღებული აუდიტორული მტკიცებულებების საფუძველზე ვასკვნით, აქვს თუ არა ადგილი არსებით გაურკვევლობებს ისეთ მოვლენებსა და ვითარებებთან მიმართებაში, რომლებმაც შესაძლოა ეჭვის ქვეშ დააყენოს კომპანიის უნარი განაგრძოს ფუნქციონირება საწარმოს უწყვეტი ფუნციონირების პრინციპით. თუ ჩვენ დავასკვნით,

რომ ადგილი აქვს არსებით გაურკვეველობას, ჩვენს აუდიტორთა დასკვნაში ყურადღებას გავამახვილებთ შესაბამის ინფორმაციაზე ფინანსურ ანგარიშგებაში ან, თუ ამგვარი ინფორმაცია არაადეკვატური იქნება, შევცვლით ჩვენს დასკვნას. ჩვენი მსჯელობები ეფუძნება ჩვენი აუდიტორთა დასკვნის შედგენის თარიღამდე მიღებულ აუდიტორულ მტკიცებულებებს. ამასთან, მომავალში წარმოშობილმა მოვლენებმა და შექმნილმა ვითარებებმა შესაძლოა აიძულოს კომპანია შეწყვიტოს ფუნქციონირება საწარმოს უწყვეტი ფუნქციონირების პრინციპით;

- ვაფასებთ ფინანსური ანგარიშგების ზოგად წარდგენას, მის სტრუქტურასა და შინაარსს, მათ შორის განმარტებით შენიშვნებს და იმას, წარმოაჩენს თუ არა ფინანსური ანგარიშგება ძირითად გარიგებებსა და მოვლენებს ისეთი ფორმით, რომ უზრუნველყოფილ იქნას მთლიანი დოკუმენტის კეთილსინდისიერად წარდგენა.

სხვა საკითხებთან ერთად ჩვენ კომუნიკაცია გვაქვს მეთვალყურეობაზე პასუხისმგებელ პირებთან აუდიტის მასშტაბზე, ვადებზე და აუდიტის შედეგად აღმოჩენილი მნიშვნელოვანი საკითხების შესახებ, მათ შორის შიდა კონტროლის ნაკლოვანებების შესახებ.

დასკვნა სხვა საკანონმდებლო და მარეგულირებელ მოთხოვნებზე

მოსაზრება

აუდიტის დროს ჩატარებულ სამუშაოზე დაყრდნობით გამოვთქვამთ მოსაზრებას, რომ:

- 2021 წლის მმართველობის ანგარიშგებაში ასახული ინფორმაცია, თანხვედრაშია 2021 წლის ფინანსურ ანგარიშგებასთან ყველა არსებითი ასპექტის გათვალისწინებით; და
- 2021 წლის მმართველობის ანგარიშგება ყველა არსებითი ასპექტის გათვალისწინებით მოიცავს “ზუღალტრული აღრიცხვის, ანგარიშგებისა და აუდიტის შესახებ” საქართველოს კანონის მე-7 მუხლით მოთხოვნილ ინფორმაციას.

ხელმძღვანელობის და მეთვალყურეობაზე პასუხისმგებელ პირთა პასუხისმგებლობა მმართველობის ანგარიშგებაზე

ხელმძღვანელობა და მეთვალყურეობაზე პასუხისმგებელი პირები პასუხისმგებლები არიან კომპანიის მმართველობის ანგარიშგება მოამზადონ „ზუღალტრული აღრიცხვის, ანგარიშგებისა და აუდიტის შესახებ“ საქართველოს კანონის შესაბამისად.

აუდიტორის პასუხისმგებლობა მმართველობის ანგარიშგებაზე

ჩვენი პასუხისმგებლობაა, გამოვთქვათ მოსაზრება კომპანიის მიერ წარმოდგენილი მმართველობის ანგარიშგების ფინანსურ ანგარიშგებასთან თანხვედრეობაზე და ასევე - მოიცავს თუ არა იგი “ზუღალტრული აღრიცხვის, ანგარიშგებისა და აუდიტის შესახებ” საქართველოს კანონის მე-7 მუხლით მოთხოვნილ ინფორმაციას.

დამოუკიდებელი აუდიტორის ამ დასკვნაში მოცემულ აუდიტის შედეგებზე პასუხისმგებელია გარიგების პარტნიორი:

ივანე ყუყუნაშვილი (რეესტრში რეგისტრაციის # SARAS-A-720718)

შპს „ბიდიო აუდიტის“ სახელით

თბილისი, საქართველო

15 აპრილი 2022

სს „სადაზღვევო კომპანია უნიონი“

სრული შემოსავლის ანგარიშგება

საანგარიშგებო წლისთვის, რომელიც დასრულდა 2021 წლის 31 დეკემბერს

(ლარში)

	შენიშვნა	2021	2020
მოზიდული პრემია		46,435,936	39,589,373
გადამზღვევის წილი მოზიდულ პრემიაში		(29,810,251)	(18,717,769)
წმინდა მოზიდული პრემია		16,625,685	20,871,604
ცვლილება გამოუმუშავებელი პრემიის რეზერვში		(2,344,457)	2,278,958
გამოუმუშავებელი პრემიის რეზერვის ცვლილებაში გადამზღვევის წილი		6,159,134	(1,229,512)
წმინდა გამოუმუშავებელი პრემია	5	20,440,362	21,921,050
საკომისიო შემოსავალი	6	1,007,710	1,009,650
სულ სადაზღვევო შემოსავალი		21,448,072	22,930,700
სადაზღვევო ზარალები და ცვლილება ზარალებთან დაკავშირებულ სადაზღვევო ვალდებულებებში		(12,437,022)	(13,143,365)
გადამზღვევის წილი სადაზღვევო ზარალებში და ზარალებთან დაკავშირებული სადაზღვევო ვალდებულებების ცვლილებაში		2,469,425	1,279,464
წმინდა სადაზღვევო ზარალები	7	(9,967,597)	(11,863,901)
სხვა შემოსავალი	8	602,070	228,260
სადაზღვევო პოლისების მოზიდვის ხარჯები	9	(2,796,766)	(2,729,608)
ხელფასი და თანამშრომელთა სხვა სარგებელი*		(2,943,695)	(3,176,310)
გაუფასურების ზარალი		(613,240)	(884,349)
სხვა ხარჯები*	10	(2,192,607)	(2,034,034)
საოპერაციო ხარჯები		(7,944,238)	(8,596,041)
საპროცენტო შემოსავალი და ხარჯი	11	527,269	511,816
კურსთაშორის სხვაობიდან მიღებული მოგება, წმინდა		(753,905)	1,603,179
მოგება დაბეგრამდე		3,309,601	4,585,753
მოგების გადასახადის ხარჯი	12	(540,934)	(924,685)
წმინდა მოგება		2,768,667	3,661,068
სხვა სრული შემოსავალი			
ძირითადი საშუალებების გადაფასება		-	162,342
ძირითადი საშუალებების გადაფასებასთან დაკავშირებული მოგების გადასახადი		-	(24,351)
		-	137,991
წლის მთლიანი სრული შემოსავალი		2,768,667	3,799,059

(*) - 2020 წლის 31 დეკემბრის მდგომარეობით მომზადებულ სრული შემოსავლის ანგარიშგებაში კომპანიამ გააკეთა წარდგენის ცვლილება - ხელფასის და თანამშრომელთა სხვა სარგებლის მუხლი წარადგინა ცალკე მუხლად და მარკეტინგული და ადმინისტრაციული ხარჯების მუხლის დასახელება შეიცვალა როგორც სხვა ხარჯები.

ფინანსური ანგარიშგება ხელმძღვანელობის სახელით 2022 წლის 15 აპრილს დამტკიცებულია გამოსაშვებად შემდეგი პირების მიერ:

გენერალური დირექტორი _____ ვ. ახრაბაძე

ფინანსური დირექტორი _____ თ. ხუნდაძე

10-41 გვერდებზე წარმოდგენილი ახსნა-განმარტებითი შენიშვნები მოცემული ფინანსური ანგარიშგების განუყოფელი ნაწილია.

სს „სადაზღვევო კომპანია უნიონი“

სრული შემოსავლის ანგარიშგება

საანგარიშგებო წლისთვის, რომელიც დასრულდა 2021 წლის 31 დეკემბერს

(ლარში)

	შენიშვნა	2021	2020
მოზიდული პრემია		46,435,936	39,589,373
გადამზღვეველის წილი მოზიდულ პრემიაში		(29,810,251)	(18,717,769)
წმინდა მოზიდული პრემია		16,625,685	20,871,604
ცვლილება გამოუმუშავებელი პრემიის რეზერვში		(2,344,457)	2,278,958
გამომუშავებელი პრემიის რეზერვის ცვლილებაში გადამზღვეველის წილი		6,159,134	(1,229,512)
წმინდა გამოუმუშავებელი პრემია	5	20,440,362	21,921,050
საკომისიო შემოსავალი	6	1,007,710	1,009,650
სულ სადაზღვევო შემოსავალი		21,448,072	22,930,700
სადაზღვევო ზარალები და ცვლილება ზარალებთან დაკავშირებულ სადაზღვევო ვალდებულებებში		(12,437,022)	(13,143,365)
გადამზღვეველის წილი სადაზღვევო ზარალებში და ზარალებთან დაკავშირებული სადაზღვევო ვალდებულებების ცვლილებაში		2,469,425	1,279,464
წმინდა სადაზღვევო ზარალები	7	(9,967,597)	(11,863,901)
სხვა შემოსავალი	8	602,070	228,260
სადაზღვევო პოლისების მოზიდვის ხარჯები	9	(2,796,766)	(2,729,608)
ხელფასი და თანამშრომელთა სხვა სარგებელი*		(2,943,695)	(3,176,310)
გაუფასურების ზარალი		(613,240)	(884,349)
სხვა ხარჯები*	10	(2,192,607)	(2,034,034)
საოპერაციო ხარჯები		(7,944,238)	(8,596,041)
საპროცენტო შემოსავალი და ხარჯი	11	527,269	511,816
კურსთაშორის სხვაობიდან მიღებული მოგება, წმინდა		(753,905)	1,603,179
მოგება დაბეგრამდე		3,309,601	4,585,753
მოგების გადასახადის ხარჯი	12	(540,934)	(924,685)
წმინდა მოგება		2,768,667	3,661,068
სხვა სრული შემოსავალი			
ბირითადი საშუალებების გადაფასება		-	162,342
ბირითადი საშუალებების გადაფასებასთან დაკავშირებული მოგების გადასახადი		-	(24,351)
		-	137,991
წლის მთლიანი სრული შემოსავალი		2,768,667	3,799,059

(*) - 2020 წლის 31 დეკემბრის მდგომარეობით მომზადებულ სრული შემოსავლის ანგარიშგებაში კომპანიამ გააკეთა წარდგენის ცვლილება - ხელფასის და თანამშრომელთა სხვა სარგებლის მუხლი წარადგინა ცალკე მუხლად და მარკეტინგული და ადმინისტრაციული ხარჯების მუხლის დასახელება შეიცვალა როგორც სხვა ხარჯები.

ფინანსური ანგარიშგება ხელმძღვანელობის სახელით 2022 წლის 15 აპრილს დამტკიცებულია გამოსაშვებად შემდეგი პირების მიერ:

გენერალური დირექტორი

ვ. ახრახაძე

ფინანსური დირექტორი

თ. ხუნდაძე

10-41 გვერდებზე წარმოდგენილი ახსნა-განმარტებითი შენიშვნები მოცემული ფინანსური ანგარიშგების განუყოფელი ნაწილია.

სს „სადაზღვევო კომპანია უნიონი“

ფინანსური მდგომარეობის ანგარიშგება

2021 წლის 31 დეკემბრის მდგომარეობით

(ლარში)

	შენიშვნა	31.12.2021	31.12.2020
აქტივები			
ფული და ფულის ეკვივალენტები	13	4,779,382	8,052,400
საბანკო დაწესებულებებში განთავსებული დეპოზიტები	14	11,089,834	8,575,898
მოთხოვნები დაზღვევიდან და გადაზღვევიდან	15	19,625,962	22,009,789
გადაზღვევის აქტივები	16	18,639,565	10,756,096
სადაზღვევო პოლისების მოზიდვის გადავადებული ხარჯი	17	2,034,334	3,343,934
სხვა აქტივები	18	1,256,046	768,065
საგადასახადო აქტივი		238,127	-
არამატერიალური აქტივები		100,699	132,583
აქტივების გამოყენების უფლება		88,898	-
ძირითადი საშუალებები	19	3,910,284	3,990,156
სულ აქტივები		61,763,131	57,628,921
კაპიტალი და ვალდებულებები			
კაპიტალი			
სააქციო კაპიტალი		2,459,435	2,077,000
გადაფასების რეზერვი		1,624,550	1,661,255
გაუნაწილებელი მოგება		9,928,157	9,930,811
სულ კაპიტალი		14,012,142	13,669,066
ვალდებულებები			
სადაზღვევო კონტრაქტებიდან წარმოშობილი ვალდებულებები	16	31,594,323	27,937,767
სხვა სადაზღვევო ვალდებულებები	20	13,668,666	12,774,159
გადავადებული საკომისიო შემოსავალი	21	679,688	606,670
გადავადებული მოგების გადასახადის ვალდებულება	12	33,684	155,823
საიჯარო ვალდებულებები		80,816	-
საგადასახადო ვალდებულებები		-	341,504
სხვა ვალდებულებები	22	1,693,812	2,143,932
სულ ვალდებულებები		47,750,989	43,959,855
სულ კაპიტალი და ვალდებულებები		61,763,131	57,628,921

10-41 გვერდებზე წარმოდგენილი ახსნა-განმარტებითი შენიშვნები მოცემული ფინანსური ანგარიშგების განუყოფელი ნაწილია.

სს „სადაზღვევო კომპანია უნიონი“

საკუთარი კაპიტალის მოძრაობის ანგარიშგება

საანგარიშგებო წლისთვის, რომელიც დასრულდა 2021 წლის 31 დეკემბერს

(ლარში)

	სააქციო კაპიტალი	გაუნაწილებელი მოგება	გადაფასების რეზერვი	სულ
2019 წლის 31 დეკემბერი	2,077,000	6,823,037	1,559,970	10,460,007
წლის წმინდა მოგება	-	3,661,068	-	3,661,068
გამოცხადებული დივიდენდი	-	(590,000)	-	(590,000)
გადაფასების რეზერვის გადატანა გაუნაწილებელ მოგებაზე	-	36,706	(36,706)	-
ქონების გადაფასება	-	-	137,991	137,991
2020 წლის 31 დეკემბერი	2,077,000	9,930,811	1,661,255	13,669,066
წლის წმინდა მოგება	-	2,768,667	-	2,768,667
ფულადი შენატანი კაპიტალში	382,435	-	-	382,435
გამოცხადებული დივიდენდი	-	(2,808,026)	-	(2,808,026)
გადაფასების რეზერვის გადატანა გაუნაწილებელ მოგებაზე	-	36,705	(36,705)	-
2021 წლის 31 დეკემბერი	2,459,435	9,928,157	1,624,550	14,012,142

10-41 გვერდებზე წარმოდგენილი ახსნა-განმარტებითი შენიშვნები მოცემული ფინანსური ანგარიშგების განუყოფელი ნაწილია.

სს „სადაზღვევო კომპანია უნიონი“

ფულადი ნაკადების მოძრაობის ანგარიშგება

საანგარიშგებო წლისთვის, რომელიც დასრულდა 2021 წლის 31 დეკემბერს

(ლარში)

	2021	2020
ფულადი ნაკადები საოპერაციო საქმიანობიდან		
მოგება დაბეგრამდე	3,309,601	4,585,753
<i>კორექტირებები:</i>		
ცვეთა და ამორტიზაცია	316,515	253,511
ცვლილება გამოუმუშავებელი პრემიის რეზერვში	2,344,457	(2,278,958)
გამოუმუშავებელი პრემიის რეზერვის ცვლილებაში გადამზღვევის წილი	(6,159,134)	1,229,512
ცვლილება სადაზღვევო ზარალების რეზერვში	1,312,099	1,219,976
სადაზღვევო ზარალების რეზერვის ცვლილებაში გადამზღვევის წილი	(1,724,335)	(335,402)
ცვლილება პოლისების მოზიდვის გადავადებულ ხარჯებში	1,309,600	(802,368)
ფინანსური ვალდებულებების აღიარების შეწყვეტიდან მიღებული მოგება	(525,178)	(110,043)
ცვლილება გადავადებულ საკომისიო შემოსავლებში	73,018	35,720
მოთხოვნების გაუფასურების ხარჯი	613,240	884,349
საპროცენტო შემოსავალი და ხარჯი	(527,269)	(511,816)
ძირითადი საშუალებების გასვლიდან მიღებული ზარალი	5,073	1,131
საკურსო სხვაობიდან მიღებული (მოგება)/ზარალი, წმინდა	753,905	(1,603,179)
ფულადი სახსრები საოპერაციო საქმიანობიდან საბრუნავ კაპიტალში ცვლილებამდე	1,101,592	2,568,186
დაზღვევის და გადაზღვევის მოთხოვნების შემცირება	182,907	4,394,772
სხვა სადაზღვევო ვალდებულებების ზრდა/(შემცირება)	3,309,420	(417,872)
საგადასახადო ვალდებულებების შემცირება	(380,933)	(88,414)
სხვა აქტივების ზრდა	(631,973)	(161,717)
სხვა ვალდებულებების შემცირება	(390,266)	(1,518,669)
ფულადი სახსრები საოპერაციო საქმიანობიდან	3,190,747	4,776,286
საბანკო დაწესებულებებში განთავსებული დეპოზიტების ზრდა	(2,742,573)	(63,314)
დეპოზიტებიდან მიღებული პროცენტი	236,792	922,398
გადახდილი მოგების გადასახადი	(861,772)	(354,503)
გადახდილი პროცენტი	-	(60,617)
წმინდა ფულადი ნაკადები საოპერაციო საქმიანობიდან	(176,806)	5,220,250
ფულადი ნაკადები საინვესტიციო საქმიანობიდან		
ძირითადი საშუალებების და არამატერიალური აქტივების შეძენა	(120,933)	(51,747)
საინვესტიციო საქმიანობაში გამოყენებული წმინდა ფულადი ნაკადები	(120,933)	(51,747)
ფულადი ნაკადები საფინანსო საქმიანობიდან		
სესხის დაფარვა	-	(812,663)
საიჯარო ვალდებულებების დაფარვა	(97,311)	(18,301)
გადახდილი დივიდენდი	(2,808,026)	(590,000)
სააქციო კაპიტალის ზრდა	382,435	-
საფინანსო საქმიანობაში გამოყენებული წმინდა ფულადი ნაკადები	(2,522,902)	(1,420,964)
ფულადი სახსრების წმინდა (შემცირება)/ზრდა	(2,820,641)	3,747,539
ფული და ფულის ეკვივალენტები წლის დასაწყისში	8,052,400	3,860,992
ფული და ფულის ეკვივალენტებთან დაკავშირებული საკურსო სხვაობა	(452,377)	443,869
ფული და ფულის ეკვივალენტები წლის ბოლოს	4,779,382	8,052,400

10-41 გვერდებზე წარმოდგენილი ახსნა-განმარტებითი შენიშვნები მოცემული ფინანსური ანგარიშგების განუყოფელი ნაწილია.

სს „სადაზღვევო კომპანია უნისონი“

ფინანსური ანგარიშგების ახსნა-განმარტებითი შენიშვნები

საანგარიშგებო წლისთვის, რომელიც დასრულდა 2021 წლის 31 დეკემბერს

(ლარში)

1. ზოგადი ინფორმაცია

სს „სადაზღვევო კომპანია უნისონი“ - ს/კ 404393152 (შემდგომში „კომპანია“) დაარსდა 2011 წელს. კომპანია ფუნქციონირებს სააქციო საზოგადოების ფორმით. გამოშვებული აქციების რაოდენობა შეადგენს 2,459,435 ცალს. 1 აქციის ნომინალური ღირებულება შეადგენს 1 ლარს. კომპანია ფლობს დაზღვევის სახელმწიფო ზედამხედველობის სამსახურის მიერ გაცემულ სიცოცხლის და არასიცოცხლის დაზღვევის ლიცენზიებს. კომპანია მომხმარებელს სთავაზობს არასიცოცხლის დაზღვევის შემდეგ სახეობებს: სამედიცინო დაზღვევა, ქონების დაზღვევა, ავტოდაზღვევა, სამოგზაურო დაზღვევა, ტვირთის დაზღვევა, ფინანსური რისკის დაზღვევა, პასუხისმგებლობის დაზღვევა და ა.შ.

კომპანიის ცენტრალური ოფისი მდებარეობს თბილისში. კომპანიის იურიდიული მისამართია საქართველო, თბილისი, ვაკე საბურთალოს რაიონი, გამრეკელის ქ. 19.

2021 და 2020 წლების 31 დეკემბრის მდგომარეობით, კომპანიის 100%-იანი წილის მფლობელია სს „პრივატი“, რომელსაც 90% -იანი წილით აკონტროლებს ვასილ ახრახაძე.

2. მომზადების საფუძველი

მოცემული ფინანსური ანგარიშგება მომზადებულია ბუღალტრული აღრიცხვის საერთაშორისო სტანდარტების კომიტეტის (ბასსკ) მიერ გამოშვებული ფინანსური ანგარიშგების საერთაშორისო სტანდარტების, ბუღალტრული აღრიცხვის საერთაშორისო სტანდარტებისა და ინტერპრეტაციების (მთლიანობაში ფასს-ები) შესაბამისად.

ფინანსური ანგარიშგება მომზადებულია ფუნქციონირებადი საწარმოს პრინციპის დაშვებით - ანუ დაშვებით, რომ კომპანია განაგრძობს ფუნქციონირებას პროგნოზირებად მომავალში. კომპანიის ხელმძღვანელობას და მფლობელებს სურვილი აქვთ, განავითარონ კომპანიის საქმიანობა საქართველოში. ხელმძღვანელობისთვის არ არის ცნობილი რაიმე განუსაზღვრელობა, რამაც შეიძლება საფრთხე შეუქმნას კომპანიის საქმიანობის უწყვეტობას. ხელმძღვანელობას სჯერა, რომ ფუნქციონირებადი საწარმოს დაშვება შესაბამისია კომპანიისთვის.

მომზადების საფუძვლის მიზანშეწონილობის დადგენისას, კომპანიის ხელმძღვანელობამ გაითვალისწინა:

- COVID-19 პანდემიის გავლენა კომპანიის ფინანსურ მდგომარეობაზე 2021 წლის 31 დეკემბრის მდგომარეობით და მის საქმიანობაზე მომავალში. მსოფლიო ჯანდაცვის ორგანიზაციამ COVID-19-ის აფეთქება პანდემიად გამოაცხადა 2020 წლის მარტში. პანდემიასთან გამკლავებაში მთავრობების მოქმედება და რეაგირება გავლენას ახდენს საზოგადოების, ზოგადად ეკონომიკის და შესაბამისად, ბიზნესის საქმიანობაზე. პანდემიას განსხვავებული გავლენა აქვს სხვადასხვა საოპერაციო სეგმენტზე. პანდემიის გავლენა არ ჰქონია კომპანიის საქმიანობის უწყვეტობაზე მიუხედავად მისი ეფექტისა საქმიანობის შედეგებზე, ფულადი სახსრების მოძრაობაზე და ფინანსურ მდგომარეობაზე. კომპანია რჩება მომგებიანი საანგარიშგებო წლისთვის. კომპანიის ფინანსური აქტივები მნიშვნელოვნად აღემატება მის ფინანსურ ვალდებულებებს (განმარტებითი შენიშვნა 4).
- 2022 წლის თებერვალში რუსეთის ფედერაციამ დაიწყო ფართომასშტაბიანი ომი უკრაინაში. მოცემული მოვლენების გამო რუსეთის ფედერაციაში რეგისტრირებულ და რუსული ინვესტიციებით დაფინანსებულ კომპანიების ნაწილზე გავრცელდა სანქციები. კომპანიას ჰყავს ორი გადაზღვევითი ქონების და საკაპრო რისკების მიმართულებით, რომლებიც რეგისტრირებულნი არიან რუსეთის ფედერაციაში. ფინანსური ანგარიშგების გამოცემის თარიღისთვის ერთ-ერთ გადაზღვევს დაწესებული აქვს სანქციები. კომპანიის ხელმძღვანელობამ მიიღო გადაწყვეტილება მოცემული გადაზღვევების ჩანაცვლებასთან დაკავშირებით, რომლის შესახებაც სამოქმედო გეგმა წარუდგინა სადაზღვევო ზედამხედველობის სამსახურს. ხელმძღვანელობას სჯერა, რომ უწყვეტობის პრინციპის გამოყენება შესაფერისია კომპანიისთვის.

კომპანიის საანგარიშგებო პერიოდი მოიცავს კალენდარულ წელს 1 იანვრიდან 31 დეკემბრამდე.

ფინანსურ ანგარიშგებაში მოცემული თანხები არ არის დამრგვალებული, თუ სხვაგვარად არ არის მითითებული.

ფინანსური ანგარიშგება მომზადებულია ისტორიული ღირებულების საფუძველზე, გარდა ძირითადი საშუალებების მუხლის ნაწილისა. კომპანია იყენებს გადაფასების მოდელს „შენიშვნის“ ჯგუფისთვის და შესაბამისად, ისინი ფინანსურ ანგარიშგებაში შეფასებულია რეალური ღირებულებით.

ფინანსური ანგარიშგების ფასს-ის მიხედვით მომზადება კომპანიის ხელმძღვანელობისაგან ითხოვს გარკვეული შეფასებების გაკეთებას, რაც გავლენას იქონიებს აქტივებისა და ვალდებულებების საანგარიშო ღირებულებაზე ფინანსური ანგარიშგების შედგენის თარიღისათვის, ასევე იმოქმედებს შემოსავლისა და ხარჯების ოდენობაზე საანგარიშო პერიოდის განმავლობაში. ფაქტიური შედეგები შესაძლოა განსხვავდებოდეს მიმდინარე შეფასებისაგან. შეფასებები პერიოდულად გადაიხედება. კორექტირებები, რამაც სააღრიცხვო შეფასებების ცვლილებები გამოიწვია, მიეკუთვნება იმ პერიოდის ფინანსურ შედეგებს, როცა ეს ცვლილებები მოხდა.

2. მომზადების საფუძველი (გაგრძელება)

შენიშვნელოვანი სააღრიცხვო შეფასებების შესახებ განმარტებები მოცემულია მე-3 განმარტებით შენიშვნაში.

შენიშვნელოვანი სააღრიცხვო პოლიტიკის შესახებ განმარტებები მოცემულია 26-ე განმარტებით შენიშვნაში.

ახალი ფასს-ების მიღება ან ცვლილებები სტანდარტებსა და ინტერპრეტაციებში

ა) ახალი სტანდარტები, ინტერპრეტაციები და შესწორებები, რომლებიც გამოიცა და ძალაში შევიდა 2021 წლის 1 იანვრიდან არის შემდეგი:

2021 წლის 1 იანვრის შემდეგ შევიდა ძალაში რამდენიმე ახალი სტანდარტი და ინტერპრეტაცია, თუმცა არცერთი მათგანი არსებით გავლენას არ ახდენს კომპანიის 2021 წლის 31 დეკემბერს დასრულებული წლის ფინანსურ ანგარიშგებაზე:

- კოვიდ-19-თან დაკავშირებული იჯარის ხელშეკრულებებში ცვლილებები (შესწორება - ფასს 16)
- საპროცენტო განაკვეთის ზღვრის რეფორმა - IBOR „ფაზა 2“ (შესწორება - ფასს 9, ბასს 39, ფასს 7 და ფასს 16);

ბ) ახალი სტანდარტები, ინტერპრეტაციები და შესწორებები, რომლებიც გამოიცა, მაგრამ ჯერ არ არის ძალაში შესული:

კომპანიის ფინანსური ანგარიშგების დამტკიცების თარიღამდე, IASB-ის (ბუღალტრული აღრიცხვის საერთაშორისო სტანდარტების საბჭო) მიერ გამოიცა გარკვეული ახალი სტანდარტები, ინტერპრეტაციები და ცვლილებები არსებულ სტანდარტებში, რომლებიც ძალაში შედის მომდევნო საანგარიშგებო პერიოდებში და რომლებზეც კომპანიამ გადაწყვიტა არ მიეღო ნაადრევად.

2022 წლის 1 იანვრიდან ძალაში შედის შემდგომი შესწორებები:

- წაგებიანი ხელშეკრულებები - ხელშეკრულების შესრულების ღირებულება (შესწორება - ბასს 37);
- ძირითადი საშუალებები: შემოსავალი მიზნობრივ გამოყენებამდე (შესწორება - ბასს 16);
- ფასს სტანდარტების წლიური გაუმჯობესება 2018-2020 (შესწორება - ფასს 1, ფასს 9, ფასს 16 და ბასს 41);
- კონცეპტუალური მიდგომა (შესწორება - ფასს 3).

2023 წლის 1 იანვრიდან ძალაში შედის შემდგომი შესწორებები:

- სააღრიცხვო პოლიტიკის განმარტებითი შენიშვნები (შესწორება - ბასს 1 და ფასს სამუშაო ანგარიში 2);
- სააღრიცხვო შეფასებების განმარტება (შესწორება - ბასს 8);
- ინიციული ღირებულების საფუძველზე წარმოქმნილ აქტივებთან და ვალდებულებებთან დაკავშირებული გადავადებული მოგების გადასახადი (შესწორება - ბასს 12).

2020 წლის იანვარში, IASB-მა გამოსცა ცვლილებები ბასს 1-ში, რომელიც აზუსტებს კრიტერიუმებს ვალდებულებების კლასიფიკაციისთვის მოკლევადიან და გრძელვადიან ვალდებულებებზე. აღნიშნული ცვლილებების მიხედვით, ვალდებულების მოკლევადიან ან გრძელვადიან ვალდებულებად კლასიფიცირება დამოკიდებულია, მიმდინარე საანგარიშგებო პერიოდის ბოლოს აქვს თუ არა კომპანიას უფლება გადაავადოს ვალდებულების დაფარვა სულ მცირე 12 თვის განმავლობაში საანგარიშგებო პერიოდის შემდეგ.

შესწორებები ასევე აზუსტებს, რომ „ვალდებულების დაფარვა“ მოიცავს ფულადი სახსრების, საქონლის, მომსახურების ან წილობრივი ინსტრუმენტების გადაცემას, თუ წილობრივი ინსტრუმენტების გადაცემის ვალდებულება არ წარმოიშობა ფინანსური ინსტრუმენტის შემადგენელი გადაცემის პირობით, რომელიც კლასიფიცირებულია წილობრივ ინსტრუმენტად, ვალდებულების კომპონენტისგან განცალკევებით.

ცვლილებები თავდაპირველად ძალაში უნდა შესულიყო 2022 წლის 1 იანვარს და აქტიური იქნებოდა შემდგომ საანგარიშგებო პერიოდებში. თუმცა, 2020 წლის მაისში ბასს 1-ის ცვლილებების ამოქმედების თარიღი გადავადდა 2023 წლის პირველ იანვრამდე.

ამჟამად, კომპანია აფასებს ცვლილებების მოსალოდნელ გავლენას მის ფინანსურ ანგარიშგებებზე. ხელმძღვანელობის შეფასებით, ბასს 1-ში შესულ ცვლილებებს არ ექნება არსებითი გავლენა კომპანიის ვალდებულებების კლასიფიკაციაზე, რადგან მისი სავალო ინსტრუმენტები არ მოიცავენ კონვერტაციის პირობას.

სს „სადაზღვევო კომპანია უნიონი“

ფინანსური ანგარიშგების ახსნა-განმარტებითი შენიშვნები

საანგარიშგებო წლისთვის, რომელიც დასრულდა 2021 წლის 31 დეკემბერს

(ლარში)

2. მომზადების საფუძველი (გაგრძელება)

კომპანიამ გადაწყვიტა ნაადრევად არ მიეღო ის ახალი სტანდარტები, ინტერპრეტაციები და შესწორებები, რომელიც გამოიცა IASB-ის მიერ, თუმცა ჯერ არ არის შესული ძალაში. ყველაზე მნიშვნელოვანი ამ სიახლეებიდან არის ფასს 17 - სადაზღვევო ხელშეკრულებები და იგი ძალაში შედის 2023 წლის 1 იანვრიდან.

ფასს 17 ძალაში შედის 2023 წლის 1 იანვრიდან დაწყებული წლიური საანგარიშგებო პერიოდებისთვის, და სავალდებულოა შესადარისი რიცხოვრივი მონაცემების წარმოდგენა. ნებადართულია ვადაზე ადრე გამოყენებაც, თუ საწარმო ასევე გამოიყენებს ფასს 9-სა და ფასს 15-ს, ფასს 17-ის პირველად გამოყენებამდე ან გამოყენების დღეს. რეტროსპექტულად გამოყენება სავალდებულოა. თუმცა, თუ სადაზღვევო ხელშეკრულებების ჯგუფისთვის სრული რეტროსპექტული გამოყენება შეუძლებელია, მაშინ საწარმო ვალდებულია, აირჩიოს ან მოდიფიცირებული რეტროსპექტული მიდგომა, ან რეალური ღირებულების მეთოდი. კომპანია აპირებს ახალი სტანდარტის მიღებას მისი ძალაში შესვლის სავალდებულო თარიღისთვის ფასს 9-სთან ერთად. ამჟამად, კომპანია აფასებს ზემოაღნიშნული სტანდარტების გამოყენების მოსალოდნელ გავლენას მის ფინანსურ ანგარიშგებებზე.

ფასს 4-ში განხორციელებული ცვლილებების თანახმად, კომპანია იყენებს დასაშვებ დროებით გამოწვევას - “გადავადებული მიდგომა“ ფასს 9-ის გამოყენებასთან დაკავშირებით, როგორც კომპანია, რომლის მთავარი საქმიანობა არის სადაზღვევო საქმიანობა, რომელიც ფასს 4-ის მოქმედების სფეროში ჯდება. ამ ცვლილების გამოყენება ნებაყოფლობითია და კომპანიას შეუძლია გამოყენების შეწყვეტა, მანამ სანამ სადაზღვევო კონტრაქტების ახალი სტანდარტი შევა ძალაში. აღნიშნული მიდგომის მიხედვით, კომპანია იყენებს ბასს 39-ს, ნაცვლად ფასს 9-ის გამოყენებისა საანგარიშგებო პერიოდებისთვის, რომლებიც იწყება 2023 წლის 1 იანვრამდე, რადგან მანამდე არ ახდენდა ფასს 9-ის გამოყენებას. კომპანია 2021 წლის ბოლოს აკმაყოფილებდა ფასს 9-ის გამოყენებისგან დროებით განთავისუფლების მიდგომის კრიტერიუმებს - ფასს 4-ის მოქმედების სფეროში მყოფი ხელშეკრულებებიდან წარმოშობილი ვალდებულებების მთლიანი საბალანსო ღირებულება არ იყო ნაკლები ყველა მისი ვალდებულების მთლიანი საბალანსო ღირებულების 90%-ის. დაზღვევასთან დაკავშირებული ვალდებულებები წარმოდგენილი იყო შემდეგნაირად:

	31.12.2021	31.12.2020
დაზღვევასთან დაკავშირებული ვალდებულებები ფასს 4-ის მოქმედების სფეროში		
სადაზღვევო კონტრაქტებიდან წარმოშობილი ვალდებულებები	31,594,323	27,937,767
	31,594,323	27,937,767
დაზღვევასთან დაკავშირებული ვალდებულებები, რომელიც არ არის ფასს 4-ის მოქმედების სფეროში		
სხვა სადაზღვევო ვალდებულებები	13,668,666	12,774,159
გადავადებული საკომისიო შემოსავალი	679,688	606,670
სხვა ვალდებულებები	1,312,954	1,674,771
გადავადებული მოგების გადასახადის ვალდებულება, რომელიც წარმოიშვა სადაზღვევო კონტრაქტებიდან	33,684	68,941
	15,694,992	15,124,541
სულ დაზღვევასთან დაკავშირებული ვალდებულებების საბალანსო ღირებულება	47,289,315	43,062,308
სულ ვალდებულებები	47,750,989	43,959,855
დაზღვევასთან დაკავშირებული ვალდებულებების წილი მთლიანი ვალდებულებების საბალანსო ღირებულებაში	99%	98%

კომპანია არ არის ჩართული რაიმე საქმიანობაში, რომელიც არ უკავშირდება დაზღვევას.

3. ძირითადი სააღრიცხვო შეფასებები და გადაწყვეტილებები

კომპანია ახდენს გარკვეული სააღრიცხვო შეფასებებისა და გადაწყვეტილებების შემუშავებას მომავალი პერიოდებისათვის. შეფასებებისა და გადაწყვეტილებების გადახედვა ხდება მუდმივად, გამოცდილებასა და სხვა ფაქტორებზე დაყრდნობით, რომელიც ითვალისწინებს მომავალ პერიოდში მოსალოდნელ მოვლენებსაც. მომავალ პერიოდებში მიღებული გამოცდილება შესაძლოა განსხვავებული იყოს ამ შეფასებებისა და დაშვებებისაგან.

კომპანია ახდენს შეფასებებისა და დაშვებების გადახედვას. სააღრიცხვო შეფასების გადასინჯვის შედეგები აღიარდება იმ პერიოდში, როდესაც შეფასება იქნა გადახედილი, თუ აღნიშნული ეხება მხოლოდ ამ პერიოდს; ან გადასინჯვისა და მომავალ პერიოდებში, თუ გადახედვა ეხება ორივე, მიმდინარე და მომავალ პერიოდებს.

ქვემოთ მოყვანილია ის შეფასებები და დაშვებები, რომლებიც მომდევნო ფინანსურ წელში აქტივებისა და ვალდებულებების საბალანსო ღირებულებებში არსებითი ცვლილებების რისკის მატარებელია:

(ა) სადაზღვევო კონტრაქტებიდან წარმოშობილი ზარალები

არასიცოცხლის დაზღვევის კონტრაქტებიდან წარმოშობილი ზარალების საბოლოო ვალდებულების განსაზღვრა კომპანიის ყველაზე მნიშვნელოვანი შეფასებაა. გარკვეული განუსაზღვრელობა არსებობს საბოლოო ზარალების გადახდის ვალდებულების შეფასებისას.

არასიცოცხლის დაზღვევის კონტრაქტებისთვის, შეფასებები უნდა გაკეთდეს როგორც საანგარიშგებო თარიღისთვის განცხადებული მოსალოდნელი საბოლოო ზარალების, ისე განუცხადებელი ზარალებისთვის. ზარალების ზუსტი საბოლოო მოცულობის განსაზღვრა შესაძლოა დიდი პერიოდის გასვლის შემდეგ მოხდეს. არასიცოცხლის დაზღვევის კონტრაქტის შედეგად წარმოშობილი რეზერვების დისკონტირება არ ხდება.

(ბ) მოზიდვის გადავადებული ხარჯები

მოზიდვის გადავადებული ხარჯების მოცულობის შეფასება დამოკიდებულია იმის განსაზღვრაზე, თუ რომელი ხარჯი უკავშირდება პირდაპირ პოლისის გაცემას. ფიქსირებული პირობების გარეშე გამოშვებული გრძელვადიანი სადაზღვევო კონტრაქტებისთვის მოზიდვის გადავადებული ხარჯების ამორტიზება ხდება კონტრაქტის მოსალოდნელი ვადის განმავლობაში, როგორც ამ კონტრაქტიდან წარმოშობილი მთლიანი მოგების მარჟის პროცენტული შეფასება, ფინანსური ანგარიშგების განმარტებითი შენიშვნის 26.3 პუნქტში აღნიშნული სააღრიცხვო პოლიტიკის მიხედვით.

(გ) დაზღვევიდან და გადაზღვევიდან წარმოშობილი მოთხოვნების გაუფასურების ანალიზი

კომპანია აფასებს დაზღვევის და გადაზღვევის კონტრაქტებიდან წარმოშობილ მოთხოვნებს გაუფასურებაზე. გაუფასურების ნიშნები შეიძლება იყოს გადახდის ვადის დარღვევა, დებიტორის საკრედიტო რეიტინგის გაუარესება. გაუფასურების ნიშნების არსებობის შემთხვევაში ხელმძღვანელობა აფასებს მოთხოვნების პორტფელის მომავალ ფულად ნაკადებს, ხოლო თუ საჭიროა ინდივიდუალური მოთხოვნის მომავალ ფულად ნაკადებს.

(დ) შენობების რეალური ღირებულების განსაზღვრა

შენობების ჯგუფის რეალური ღირებულება განისაზღვრება დამოუკიდებელი შემფასებლების მიერ, რომლებსაც აქვთ აღიარებული და შესაბამისი პროფესიული კვალიფიკაცია და მსგავსი კატეგორიის ქონების შეფასების გამოცდილება.

(ე) სასამართლო დავები

კომპანია ყოველი საანგარიშგებო პერიოდისათვის განიხილავს მიმდინარე სასამართლო დავების სამართალწარმოებას, რათა შეაფასოს ანარიცხის საჭიროება და განმარტოს ფინანსურ ანგარიშგებაში. ანარიცხების შეფასებისას კომპანია ითვალისწინებს სასამართლო პროცესის მიმდინარეობას, საკანონმდებლო მოთხოვნებს, ზარალის მოსალოდნელ ოდენობას, იურისტების და შესაბამისი სფეროს სპეციალისტების მოსაზრებას, მსგავსი დავების პრაქტიკულ შედეგებს.

მომავალ პერიოდთან დაკავშირებული განუსაზღვრელობებიდან გამომდინარე ფაქტიური შედეგი შესაძლებელია მნიშვნელოვნად განსხვავდებოდეს შეფასების იმ შედეგებისგან, რაც აღრიცხულია ფინანსურ ანგარიშგებაში.

4. რისკების მართვა

რისკების მართვა სადაზღვევო საქმიანობაში არსებითი ელემენტია. რისკი თანდაყოლილი მოვლენაა კომპანიის საქმიანობისთვის, მაგრამ მისი მართვა შესაძლებელია რეგულარული ღონისძიებებით, როგორცაა რისკების იდენტიფიცირება, შეფასება და ყოველდღიური მონიტორინგი, რის შედეგადაც დგინდება რისკის ლიმიტი და იქმნება კონტროლის მექანიზმები. თითოეული პირი კომპანიაში ანგარიშვალდებულია მის პასუხისმგებლობასთან დაკავშირებულ რისკზე. კომპანიის ძირითად ფინანსურ რისკებს წარმოადგენს საკრედიტო, ლიკვიდურობის და სავალუტო რისკები. ამ რისკებთან დაკავშირებული კომპანიის რისკების მართვის პოლიტიკა განხილულია ქვემოთ.

კაპიტალის მართვის მიზნები, პოლიტიკა და მიდგომები

კომპანიამ შეიმუშავა კაპიტალის მართვის შემდეგი მიზნები, პოლიტიკა და მიდგომები იმისთვის, რათა მართოს ის რისკები, რომლებიც კაპიტალის პოზიციაზე ახდენს გავლენას.

კაპიტალის მართვის მიზნებია:

- კომპანიამ შეინარჩუნოს სტაბილურობის მოთხოვნილი დონე, შედეგად, უზრუნველყოს სადაზღვევო პოლისის მფლობელების დაცულობა;
- გაანაწილოს კაპიტალი ეფექტურად და დაეხმაროს ბიზნესს განვითარებაში, რათა უკუგებამ კაპიტალზე დააკმაყოფილოს მფლობელთა მოთხოვნები;
- შეინარჩუნოს ფინანსური მოქნილობა ლიკვიდურობის შენარჩუნებისა და კაპიტალის სხვადასხვა ბაზარზე წვდომისთვის;
- შეინარჩუნოს ფინანსური სიძლიერე ახალი ბიზნესის ზრდისა და სადაზღვევო პოლისის მფლობელთა, რეგულატორთა და კაპიტალის მფლობელთა დაკმაყოფილების უზრუნველყოფის მიზნით.

კომპანიის საქმიანობა ასევე ექვემდებარება მარეგულირებელ მოთხოვნებს იმ იურისდიქციის ფარგლებში, რომელშიც ის მოქმედებს. ამგვარი მარეგულირებელი წესები განსაზღვრავენ არა მხოლოდ საქმიანობის მიმართულებას და მონიტორინგს უწევენ მას, არამედ ადგენენ გარკვეულ შემზღუდავ ნორმებსაც, მაგალითად, კაპიტალის ადეკვატურობის ნორმებს, გაუთვალისწინებელი ვალდებულებების წარმოშობის შედეგად სადაზღვევო კომპანიების დეფოლტისა რისკების მინიმიზაციისთვის. კომპანიის კაპიტალის მართვის პოლიტიკა მიმართულია საკმარისი ლიკვიდური აქტივების შენარჩუნებისთვის, საზედამხედველო ორგანოს მოთხოვნების დაკმაყოფილების მიზნით.

ადგილობრივი სადაზღვევო ზედამხედველი ადგენს კაპიტალის მინიმალური ოდენობის განსაზღვრის წესს სადაზღვევო კომპანიებისთვის.

მზღვეველის მინიმალური კაპიტალის ოდენობა სადაზღვევო საქმიანობის განხორციელების ყველა ეტაპზე უნდა აღემატებოდეს საქართველოს დაზღვევის სახელმწიფო ზედამხედველობის სამსახურის უფროსის 2017 წლის 25 დეკემბრის №27 ბრძანებით „საქართველოს ტერიტორიაზე სადაზღვევო საქმიანობის განხორციელების ყველა ეტაპზე კაპიტალის მინიმალური ოდენობის განსაზღვრის წესის დამტკიცების შესახებ“ განსაზღვრულ კაპიტალის მინიმალურ ოდენობას.

2017 წლის 25 დეკემბრის №27 ბრძანებით „საქართველოს ტერიტორიაზე სადაზღვევო საქმიანობის განხორციელების ყველა ეტაპზე კაპიტალის მინიმალური ოდენობის განსაზღვრის წესის დამტკიცების შესახებ“ განსაზღვრული კაპიტალის მინიმალური ოდენობა სადაზღვევო საქმიანობის განხორციელების ყველა ეტაპზე უნდა შეადგენდეს:

ა) სიცოცხლის დაზღვევა: 7,200,000 ლარს – 2021 წლის 31 დეკემბრიდან;

ბ) დაზღვევა (არა სიცოცხლის) – გარდა სავალდებულო ფორმის პასუხისმგებლობის დაზღვევისა, ვალდებულებათა შესრულების დაზღვევის და საკრედიტო ვალდებულებების დაზღვევისა: - 4,800,000 ლარს – 2021 წლის 31 დეკემბრიდან;

გ) დაზღვევა (არა სიცოცხლის) – სავალდებულო ფორმის პასუხისმგებლობის დაზღვევის, ვალდებულებათა შესრულების დაზღვევის და საკრედიტო ვალდებულებების დაზღვევის ჩათვლით: - 7,200,000 ლარის – 2021 წლის 31 დეკემბრიდან;

დ) გადაზღვევა: - 7,200,000 ლარს – 2021 წლის 31 დეკემბრიდან;

მზღვეველის კაპიტალის მინიმალური ოდენობა სადაზღვევო საქმიანობის განხორციელების ყველა ეტაპზე არ უნდა იყოს სამსახურის მიერ მზღვეველისთვის დადგენილი გადახდისუნარიანობის მარჯის გაანგარიშებით მიღებული ოდენობის 1/3-ზე ნაკლები. 2021 და 2020 წლების 31 დეკემბრის მდგომარეობით კომპანია აკმაყოფილებს ზემოთ აღნიშნულ საკანონმდებლო მოთხოვნებს.

4. რისკების მართვა (გაგრძელება)

სადაზღვევო რისკების მართვა

სადაზღვევო ხელშეკრულების რისკი არის სადაზღვევო შემთხვევის დადგომის რისკი, რომელიც მოიცავს რისკის მოცულობისა და გაცხადების პერიოდის რისკებს. კომპანიის ძირითადი რისკი ასეთ დროს არის ის, რომ ფაქტიური ზარალისა და სადაზღვევო თანხის სიდიდე შეიძლება აღმატებოდეს სადაზღვევო ვალდებულებათა საბალანსო ღირებულებას. ეს გამოწვეულია იმით, რომ ზარალების სიხშირე და მათი მოცულობა შეიძლება მეტი იყოს, ვიდრე თავდაპირველად შეფასებული ზარალების ვალდებულება.

კომპანია რისკების განეიტრალების მიზნით, ახდენს სადაზღვევო კონტრაქტების პორტფელის დივერსიფიცირებას, რითიც მცირდება გაუთვალისწინებელი უარყოფითი შედეგების გავლენის რისკი პორტფელზე. რისკების განეიტრალება ხდება ასევე ანდერრაიტინგის სტრატეგიის ფრთხილი შერჩევითა და დანერგვით, ასევე, გადაზღვევის ხელშეკრულებების გამოყენებით. ანდერრაიტინგის ფარგლებში ხდება პორტფელის მგრძობელობის ანალიზი, რომელზეც მნიშვნელოვან გავლენას ახდენს პოლისების ზარალიანობის მაჩვენებელი. სწორად აღნიშნულის გათვალისწინებით კომპანია ადგენს ანდერრაიტინგის დირექტივებს და შეზღუდვებს, საიდანაც განისაზღვრება, თუ ვის რა რისკის მიღება შეუძლია და რა შეზღუდვებით. აღნიშნული შეზღუდვების მონიტორინგი მუდმივად ხორციელდება.

კომპანია იყენებს „ზარალის კოეფიციენტს“ სადაზღვევო რისკების მონიტორინგის მიზნით. კოეფიციენტი მიიღება წმინდა სადაზღვევო ზარალების გაყოფით წმინდა გამომუშავებულ პრემიასთან.

ცხრილი გვიჩვენებს კომპანიის ზარალის კოეფიციენტს.

	2021	2020
ზარალის კოეფიციენტი	49%	54%

კომპანიის მიერ განხორციელებული დაზღვევა მოიცავს სიცოცხლის, ქონების, მესამე პირის პასუხისმგებლობის, უბედური შემთხვევის, კასკოს, სამოგზაურო, ტვირთების, ვალდებულებათა შესრულების, სამედიცინო, სამოქალაქო პასუხისმგებლობის, საკრედიტო ვალდებულების, მცურავ სატრანსპორტო საშუალებათა გამოყენებასთან დაკავშირებული პასუხისმგებლობის და მცურავ სატრანსპორტო საშუალებათა (კორპუსი) დაზღვევას. ამგვარი ტიპის დაზღვევები, ძირითადად, 12-თვიანია. არასიცოცხლის დაზღვევის კონტრაქტებისთვის არსებით რისკს წარმოადგენს სტიქიური მოვლენები და ხანძარი, ძირითადად ქონების დაზღვევისთვის.

სამედიცინო დაზღვევის კონტრაქტებისთვის, არსებითი რისკი წარმოიქმნება ცხოვრების სტილის შეცვლის, დაზღვეულ პირთა მასიური დაავადებების შედეგად და ა.შ. რისკები მნიშვნელოვნად განსხვავდება მათი წარმოშობის ადგილის, სახეობისა და ინდუსტრიის მიხედვით. აქედან გამომდინარე, პორტფელის თანხების არასათანადო თანაფარდობამ შესაძლოა უარყოფითი გავლენა მოახდინოს კომპანიის შემოსავლებზე.

ზემოთ აღნიშნული რისკის დონე მცირდება სადაზღვევო კონტრაქტების პორტფელის დივერსიფიკაციით. რისკი ნეიტრალდება ასევე ანდერრაიტინგის სტრატეგიის ფრთხილი შერჩევითა და დანერგვით, რომელიც უზრუნველყოფს რისკების დაყოფას სახეობებისა და სადაზღვევო თანხების მიხედვით. ეს მიიღწევა ინდუსტრიების მიხედვით დაყოფის გზით. გარდა ამისა, ზარალის განხილვის მკაცრი პოლიტიკა ყველა ახალი და მიმდინარე ზარალის შესაფასებლად, ზარალების დარეგულირების პროცედურების რეგულარული დეტალური განხილვა წარმოადგენს კომპანიის რისკების დონის შემცირების პროცედურებს. კომპანია იყენებს ასევე ზარალების მართვისა და დარეგულირების პოლიტიკას, რათა შეამციროს მომავალი გაუთვალისწინებელი მოვლენების უარყოფითი გავლენა მის საქმიანობაზე. კომპანია ასევე ზღუდავს რისკის დონეს გარკვეულ კონტრაქტებზე ზარალის მაქსიმალური სიდიდის დაწესებით, ასევე გადაზღვევის შეთანხმებების გამოყენებით. რათა შეამციროს კატასტროფულ მოვლენებთან დაკავშირებული რისკი.

განუსაზღვრელობების საფუძველი მომავალში ასანაზღაურებელი ზარალების შეფასებისას

სადაზღვევო გარიგებებთან დაკავშირებული ზარალების გადახდის ვალდებულება წარმოიშობა მათი ფაქტიურად მოხდენის მომენტში. არსებობს რამდენიმე ცვლადი, რომელიც გავლენას ახდენს სადაზღვევო გარიგებების შედეგად წარმოშობილი ფულადი ნაკადების მოცულობასა და დროულობაზე. ეს განუსაზღვრელობები ძირითადად უკავშირდება დაზღვეული სექტორის თანდაყოლილ, შიდა რისკს, და კომპანიის მიერ მიღებულ და განხორციელებულ რისკის მართვის პროცედურებს.

ფინანსური ანგარიშგების ახსნა-განმარტებითი შენიშვნები

საანგარიშგებო წლისთვის, რომელიც დასრულდა 2021 წლის 31 დეკემბერს

(ლარში)

4. რისკების მართვა (გაგრძელება)

ზარალების შეფასებული ღირებულება მოიცავს ზარალების დაფარვისთვის საჭირო პირდაპირ დანახარჯებს, რომლებიც შემცირებულია მესამე მხარის მიერ გადასახდელი თანხებით. კომპანია ცდილობს, დარწმუნდეს, რომ მას გააჩნია საკმარისი ინფორმაცია სადაზღვევო ზარალების წარმოშობის შესახებ. მიუხედავად ამისა, სადაზღვევო ზარალების რეზერვებთან დაკავშირებული განუსაზღვრელობების გათვალისწინებით, საბოლოო, ფაქტობრივ შედეგს შესაძლოა განსხვავდებოდეს კომპანიის მიერ შეფასებული თავდაპირველი ვალდებულებისგან. სადაზღვევო გარიგებებთან დაკავშირებული ვალდებულება მოიცავს მომხდარი, მაგრამ განუცხადებელი ზარალების რეზერვს, და განცხადებული, მაგრამ დაურეგულირებელი ზარალების რეზერვს.

მომხდარი, მაგრამ განუცხადებელი ზარალების რეზერვის შეფასება, როგორც წესი, დაკავშირებულია მთელ რიგ განუსაზღვრელობებთან, განსხვავებით იმ ზარალების ღირებულების შეფასებისგან, რომელთა შესახებაც კომპანიას ინფორმაცია გააჩნია. მოცემული ზარალების შეფასების ფარგლებში კომპანია ახდენს ზარალების ისტორიული მონაცემების (ანაზღაურებული ზარალების მოცულობა, ზარალების რაოდენობა, მოხდენის სიხშირე ა.შ) ანალიზს, რომელიც შესწორებულია მომავალ პერიოდის იმ ცვლილებებით, რომლებიც შეიძლება წარმოიშვას მაგალითად ზარალების სიხშირიდან, რეგულაციების ან ხელშეკრულების პირობების ცვლილებებიდან გამომდინარე და ა.შ.

ქვემოთ მოცემულია ცხრილი, რომელიც წარმოადგენს კომპანიის სადაზღვევო ზარალების განვითარების ანალიზს, როგორც მთლიანი, ისე წმინდა ღირებულების საფუძველზე.

ა) ბრუტო ზარალების შეფასება	2015	2016	2017	2018	2019	2020	2021
სადაზღვევო შემთხვევის წელი	7,194,293	8,720,042	10,467,128	13,688,823	13,779,848	14,466,627	14,428,982
ერთი წლის შემდეგ	7,323,419	7,469,944	9,828,821	13,061,092	11,934,342	12,063,975	
ორი წლის შემდეგ	5,834,747	7,544,077	11,401,067	13,672,990	12,802,048		
სამი წლის შემდეგ	5,888,742	7,559,512	11,568,938	13,666,966			
ოთხი წლის შემდეგ	5,915,887	7,738,742	11,568,938				
ხუთი წლის შემდეგ	5,935,973	7,875,901					
ექვსი წლის შემდეგ	5,956,811						
ზარალების მიმდინარე შეფასება	5,956,811	7,875,901	11,568,938	13,666,966	12,802,048	12,063,975	14,428,982
სადაზღვევო შემთხვევის წელი	(4,038,285)	(6,111,834)	(8,042,699)	(10,586,919)	(9,763,757)	(10,409,791)	(10,134,480)
ერთი წლის შემდეგ	(4,900,728)	(7,507,849)	(9,699,374)	(12,856,771)	(11,274,599)	(11,897,998)	
ორი წლის შემდეგ	(5,066,625)	(7,540,650)	(11,365,862)	(12,933,806)	(11,357,543)		
სამი წლის შემდეგ	(5,599,795)	(7,556,620)	(11,538,943)	(12,956,449)			
ოთხი წლის შემდეგ	(5,616,812)	(7,735,853)	(11,539,579)				
ხუთი წლის შემდეგ	(5,647,060)	(7,740,853)					
ექვსი წლის შემდეგ	(5,647,060)						
სულ გადახდები	(5,647,060)	(7,740,853)	(11,539,579)	(12,956,449)	(11,357,543)	(11,897,998)	(10,134,480)
ზარალების რეზერვები							
ფინანსური მდგომარეობის	309,751	135,048	29,359	710,517	1,444,505	165,977	4,294,502
ანგარიშგებაში							
მიმდინარე შეფასების	(20,838)	(137,159)	-	6,024	(867,706)	2,402,652	
ზედმეტობა/(დეფიციტი)							

სს „სადაზღვევო კომპანია უნიონი“

ფინანსური ანგარიშგების ახსნა-განმარტებითი შენიშვნები

საანგარიშგებო წლისთვის, რომელიც დასრულდა 2021 წლის 31 დეკემბერს

(ლარში)

4. რისკების მართვა (გაგრძელება)

ბ) გადამზღვევის წილი	2015	2016	2017	2018	2019	2020	2021
სადაზღვევო შემთხვევის წელი	(2,456,240)	(1,208,486)	(469,872)	(588,924)	(1,504,516)	(1,105,233)	(1,860,791)
ერთი წლის შემდეგ	(2,282,554)	(704,731)	(164,530)	(500,896)	(696,541)	(635,017)	
ორი წლის შემდეგ	(1,298,450)	(972,924)	(1,699,139)	(1,115,672)	(1,622,603)		
სამი წლის შემდეგ	(1,326,656)	(1,175,437)	(1,870,521)	(1,115,672)			
ოთხი წლის შემდეგ	(1,334,107)	(1,352,191)	(1,870,521)				
ხუთი წლის შემდეგ	(1,353,401)	(1,484,353)					
ექვსი წლის შემდეგ	(1,374,028)						
ზარალებში გადამზღვევის წილის მიმდინარე შეფასება	(1,374,028)	(1,484,353)	(1,870,521)	(1,115,672)	(1,622,603)	(635,017)	(1,860,791)
ანაზღაურებულ ზარალებში გადამზღვევის წილი							
სადაზღვევო შემთხვევის წელი	442,406	536,126	365,596	140,852	227,911	384,468	518,352
ერთი წლის შემდეგ	653,285	704,730	114,530	404,173	353,873	579,057	
ორი წლის შემდეგ	806,697	972,924	1,699,139	471,433	386,023		
სამი წლის შემდეგ	1,189,865	1,175,437	1,870,521	471,433			
ოთხი წლის შემდეგ	1,198,373	1,352,191	1,870,521				
ხუთი წლის შემდეგ	1,216,609	1,352,191					
ექვსი წლის შემდეგ	1,216,609						
სულ გადახდები	1,216,609	1,352,191	1,870,521	471,433	386,023	579,057	518,352
ზარალების რეზერვებში							
გადამზღვევის წილი ფინანსური მდგომარეობის ანგარიშგებაში	(157,419)	(132,162)	-	(644,239)	(1,236,580)	(55,960)	(1,342,439)
მიმდინარე შეფასების ზედმეტობა/(დეფიციტი)	20,627	132,162	-	-	926,062	(470,216)	

სს „სადაზღვევო კომპანია უნიონი“

ფინანსური ანგარიშგების ახსნა-განმარტებითი შენიშვნები

საანგარიშგებო წლისთვის, რომელიც დასრულდა 2021 წლის 31 დეკემბერს

(ლარში)

4. რისკების მართვა (გაგრძელება)

გ) ნეტო ზარალების შეფასება	2015	2016	2017	2018	2019	2020	2021
სადაზღვევო შემთხვევის წელი	4,738,053	7,511,556	9,997,256	13,099,899	12,275,332	13,361,394	12,568,191
ერთი წლის შემდეგ	5,040,865	6,765,213	9,664,291	12,560,196	11,237,801	11,428,958	
ორი წლის შემდეგ	4,536,297	6,571,153	9,701,928	12,557,318	11,179,445		
სამი წლის შემდეგ	4,562,086	6,384,075	9,698,417	12,551,294			
ოთხი წლის შემდეგ	4,581,780	6,386,551	9,698,417				
ხუთი წლის შემდეგ	4,582,572	6,391,548					
ექვსი წლის შემდეგ	4,582,783	-					
ზარალების მიმდინარე შეფასება	4,582,783	6,391,548	9,698,417	12,551,294	11,179,445	11,428,958	12,568,191
სადაზღვევო შემთხვევის წელი	(3,595,879)	(5,575,708)	(7,677,103)	(10,446,067)	(9,535,846)	(10,025,323)	(9,616,128)
ერთი წლის შემდეგ	(4,247,443)	(6,803,119)	(9,584,844)	(12,452,598)	(10,920,726)	(11,318,941)	
ორი წლის შემდეგ	(4,259,928)	(6,567,726)	(9,666,723)	(12,462,373)	(10,971,520)		
სამი წლის შემდეგ	(4,409,930)	(6,381,183)	(9,668,422)	(12,485,016)			
ოთხი წლის შემდეგ	(4,418,439)	(6,383,662)	(9,669,058)				
ხუთი წლის შემდეგ	(4,430,451)	(6,388,662)					
ექვსი წლის შემდეგ	(4,430,451)						
სულ გადახდები	(4,430,451)	(6,388,662)	(9,669,058)	(12,485,016)	(10,971,520)	(11,318,941)	(9,616,128)
ნეტო ზარალების რეზერვები							
ფინანსური მდგომარეობის ანგარიშგებაში	152,332	2,886	29,359	66,278	207,925	110,017	2,952,063
ნეტო ზარალების მიმდინარე შეფასების ზედმეტობა / (დეფიციტი)	(211)	(4,997)	-	6,024	58,356	1,932,436	
ნამეტის/(დეფიციტის) მიმდინარე შეფასება თავდაპირველ მთლიან რეზერვში	155,270	1,120,008	298,839	548,605	1,095,887	1,932,436	
ნამეტის/(დეფიციტის) % თავდაპირველ მთლიან რეზერვში	3.28%	14.91%	2.99%	4.19%	8.93%	14.46%	

როგორც, ზარალების განვითარების ანალიზიდან ჩანს, კომპანიას ზარალები შეფასებული აქვს კონსერვატიულად.

ყოველი პერიოდის ბოლოს კომპანია შეფასებულ ზარალებს ტესტავს ადეკვატურობაზე: კომპანია განსაზღვრავს, ზარალების შეფასებული ვალდებულებები არის თუ არა ნაკლები იმ საბალანსო ღირებულებაზე, რომელიც მოთხოვნილი იქნებოდა, თუ შესაბამისი სადაზღვევო ვალდებულებები მოხვდებოდა ბასს 37-ის „ანარიცხები, პირობითი ვალდებულებები და პირობითი აქტივები“ მოქმედების სფეროში, თუ შეფასებული ვალდებულებები ბასს 37-ის მოთხოვნების შესაბამისად შექმნილი ანარიცხებზე ნაკლები აღმოჩნდა, მაშინ კომპანია მთელ უკმარ თანხას აღიარებს მოგებაში ან ზარალში და გაზრდის შესაბამისი სადაზღვევო ვალდებულებების საბალანსო ღირებულებას. 2021 წლის 31 დეკემბრის მდგომარეობით ვალდებულების ადეკვატურობის ტესტის შედეგად არ გამოვლინდა დანაკლისები.

4. რისკების მართვა (გაგრძელება)

ფინანსური რისკების მართვა

კომპანიას, თავისი საქმიანობის ფარგლებში შესაძლებელია წარმოეშვას შემდეგი ფინანსური რისკები:

- საკრედიტო რისკი
- ლიკვიდურობის რისკი
- სავალუტო რისკი

კომპანია საოპერაციო საქმიანობის ნაწილში დგას ფინანსური ინსტრუმენტების გამოყენებიდან წარმოქმნილი რისკების წინაშე. ეს განმარტებითი შენიშვნა აღწერს კომპანიის მიზნებს, პოლიტიკებსა და პროცედურებს რისკების მართვისათვის და რისკების შეფასების მეთოდებს. ამ რისკებთან დაკავშირებული დამატებითი რაოდენობრივი ინფორმაცია წარმოდგენილია ფინანსურ ანგარიშგებაში.

ცხრილი გვიჩვენებს კომპანიის მიერ გამოყენებული ფინანსური ინსტრუმენტები, რომლებიც შესაძლოა ფინანსურ რისკებს წარმოშობდეს.

	<u>31.12.2021</u>	<u>31.12.2020</u>
ფინანსური აქტივები		
ფული და ფულის ექვივალენტები	19,625,962	22,009,789
საბანკო დაწესებულებებში განთავსებული დეპოზიტები	3,568,799	1,844,464
მოთხოვნები დაზღვევიდან და გადაზღვევიდან	776,476	473,783
გადაზღვევის აქტივები (გარდა, გამოუმუშავებელი პრემიის რეზერვში გადამზღვევის წილისა)	11,089,834	8,575,898
სხვა აქტივები	4,779,382	8,052,400
	39,840,453	40,956,334
ფინანსური ვალდებულებები		
სხვა სადაზღვევო ვალდებულებები	13,668,666	12,774,159
სადაზღვევო კონტრაქტებიდან წარმოშობილი ვალდებულებები (გარდა, გამოუმუშავებელი პრემიის რეზერვისა)	7,089,659	5,777,560
საიჯარო ვალდებულება	80,816	-
სხვა ვალდებულებები	1,572,056	2,052,190
	22,411,197	20,603,909

ფინანსური ინსტრუმენტების რეალური ღირებულება

რეალური ღირებულება არის საფასური, რომელიც მიიღება აქტივის გაყიდვისას ან გადაიხდება ვალდებულების გადასაცემად ორგანიზებულ ოპერაციაში საბაზრო მონაწილეებს შორის შეფასების დღეს, ან ასეთის არ არსებობის შემთხვევაში იმ ბაზრის მიხედვით რომელზეც აქვს წვდომა კომპანიას და ყველაზე ხელსაყრელია მოცემული თარიღისათვის. როცა შესაძლებელია, ინსტრუმენტის რეალურ ღირებულებას კომპანია განსაზღვრავს მოცემული ინსტრუმენტის მოქმედ ბაზარზე კოტირებული ფასით. ბაზარი მოქმედად ითვლება, თუ აქტივებისა და ვალდებულებების ოპერაციები მიმდინარეობს საკმარისი სიხშირითა და მოცულობით, რათა უზრუნველყოს ინფორმაცია ფასების თაობაზე მუდმივ რეჟიმში.

თუ მოქმედ ბაზარზე არ არსებობს კოტირებული ფასი, კომპანია რეალურ ღირებულებას განსაზღვრავს შეფასების მეთოდების გამოყენებით. შერჩეული შეფასების მეთოდი მაქსიმალურად იყენებს დაკვირვებად საბაზრო მონაცემებს, მინიმალურად ეყრდნობა არასაბაზრო მონაცემებს და ითვალისწინებს ყველა იმ ფაქტორს, რომლებსაც ბაზრის მონაწილეები ფასის დადგენისას მიიღებდნენ მხედველობაში. თავდაპირველი აღიარებისას ამა თუ იმ ფინანსური ინსტრუმენტის რეალური ღირებულების საუკეთესო მტკიცებულება არის გარიგების ფასი, ანუ გადახდილი ან მიღებული საკომპენსაციო თანხის რეალური ღირებულება.

თუ კომპანია გადაწყვეტს, რომ რეალური ღირებულება თავდაპირველი აღიარებისას განსხვავდება გარიგების ფასისგან და რეალური ღირებულება არ დასტურდება იდენტური აქტივის ან ვალდებულების მოქმედ ბაზარზე არსებული კოტირებული ფასით, ასევე, ეს ღირებულება არ ეფუძნება შეფასებას ისეთი მეთოდის საფუძველზე, რომლის ცვლადებიც მოიცავენ მხოლოდ დაკვირვებადი ბაზრების მონაცემებს, ასეთ შემთხვევაში ფინანსური ინსტრუმენტი თავდაპირველად შეფასდება რეალური ღირებულებით, რომელიც დაკორექტირდება სხვაობით ამ ღირებულებასა და გარიგების ღირებულებას შორის. ნებისმიერი სხვაობა ამ ღირებულებასა და შეფასების მეთოდით

4. რისკების მართვა (გაგრძელება)

მიღებულ თავდაპირველ ღირებულებას შორის მოგვიანებით სათანადო წესით აღიარდება მოგებაში ან ზარალში, ინსტრუმენტის სასიცოცხლო ვადის განმავლობაში, მაგრამ არაუგვიანეს იმ დროისა, როცა შეფასება მთლიანად ეყრდნობა დაკვირვებადი ბაზრის მონაცემებს ან როდესაც გარიგება დაიხურება. კომპანია ადგენს რეალურ ღირებულებას შემდეგი იერარქიის გამოყენებით, რომელიც ასახავს შეფასების გაკეთებისას გამოყენებული მონაცემების მნიშვნელობას:

დონე 1: კოტირებული საბაზრო ფასი (კორექტირების გარეშე) მოქმედ ბაზარზე ანალოგიური ფინანსური ინსტრუმენტისთვის;

დონე 2: მონაცემები გარდა იმისა, რაც შედის პირველ დონეში და რომლებიც თვალსაჩინოა როგორც პირდაპირ (ფასები), ასევე ირიბად (ფასებისაგან წარმოებული). ეს კატეგორია მოიცავს ინსტრუმენტებს, რომლებიც ფასდება შემდეგი მონაცემების გამოყენებით: მოქმედ ბაზარზე კოტირებული საბაზრო ფასები მსგავსი ფინანსური ინსტრუმენტებისთვის; კოტირებული ფასები მსგავსი ინსტრუმენტებისთვის, რომლებიც ნაკლებად აქტიურად მიიჩნევა; ან შეფასების სხვა მეთოდები, რომლის ფარგლებშიც ყველა მნიშვნელოვანი მონაცემი არის პირდაპირ ან ირიბად თვალსაჩინო, საბაზრო მონაცემებიდან გამომდინარე;

დონე 3: არათვალსაჩინო მონაცემები. აღნიშნული კატეგორია მოიცავს ყველა ინსტრუმენტს, რომლის ფარგლებში შეფასების მეთოდიკა მოიცავს მონაცემებს, რომლებიც არ ეყრდნობიან თვალსაჩინო მონაცემებს და არათვალსაჩინო მონაცემები მნიშვნელოვან გავლენას ახდენენ ინსტრუმენტის შეფასებაზე. აღნიშნული კატეგორია მოიცავს ინსტრუმენტებს, რომელთა შეფასება ხდება მსგავსი ინსტრუმენტებისთვის კოტირებული ფასების საფუძველზე, რომლის ფარგლებში მნიშვნელოვანი არათვალსაჩინო კორექტირებები ან დაშვებები საჭირო, რათა აისახოს სხვაობები ინსტრუმენტებს შორის.

რეალური ღირებულების შეფასება, რომელიც გამოყენებულია ამორტიზებული ღირებულებით აღრიცხული ფინანსური ინსტრუმენტებისთვის მოხდა მე-2 და მე-3 იერარქიის საფუძველზე. აღნიშნული იერარქიებისთვის რეალური ღირებულება განისაზღვრა დისკონტირებული ფულადი ნაკადების მეთოდის გამოყენებით. რეალური ღირებულების შეფასება არაკოტირებული ფიქსირებული საპროცენტო განაკვეთის მქონე ფინანსური ინსტრუმენტებისთვის მოხდა მოსალოდნელი მომავალი ფულადი ნაკადების საფუძველზე, რომელიც დადისკონტირებულია მიმდინარე საპროცენტო განაკვეთით, რომელიც დამახასიათებელია მსგავსი საკრედიტო რისკის და დაფარვის ვადის მქონე ახალი ფინანსური ინსტრუმენტისთვის. საბანკო დაწესებულებებში განთავსებული დეპოზიტები დადისკონტირებულია იმ საპროცენტო განაკვეთით, რომლითაც კომპანიას განთავსებული აქვს ისინი. ფული და ფულის ექვივალენტების რეალური ღირებულება შეფასებულია პირველი დონის მიხედვით.

2021 და 2020 წლების 31 დეკემბერს დასრულებული წლისთვის არ მომხდარა ცვლილება მე-2 და მე-3 დონის შეფასების იერარქიისთვის გამოყენებულ შეფასების მეთოდოლოგიაში.

საკრედიტო რისკი

საკრედიტო რისკი წარმოადგენს კომპანიის ფინანსური დანაკარგების რისკს იმ შემთხვევაში, თუ მომხმარებელი (დამზღვევი, გადამზღვეველი) ან ფინანსურ ინსტრუმენტთან დაკავშირებული მეორე მხარე არ შეასრულებს ხელშეკრულებით გათვალისწინებულ ვალდებულებებს. ზოგადად, კომპანიის საკრედიტო რისკი დაკავშირებულია საქართველოს ბაზარზე არსებული მომხმარებლებისთვის სადაზღვევო პროდუქტის რეალიზაციასთან (გადახდის გადავადება) და დამოკიდებულია თითოეული მომხმარებლის გადახდისუნარიანობაზე.

რისკების შეფასების შიდა პოლიტიკის მიხედვით, კომპანია ახდენს ყოველი ახალი დამზღვევის შეფასებას მასთან ხელშეკრულების გაფორმებამდე და პირობების შეთავაზებამდე. კლიენტის კრედიტუნარიანობის მაჩვენებელია მესამე მხარის მიერ მისი შეფასება/დახასიათება (ამ ინფორმაციის მოპოვების შესაძლებლობის შემთხვევაში), და ზოგიერთ შემთხვევაში, საბანკო ისტორია. მომხმარებელთა საკრედიტო რისკის მონიტორინგისას ხდება მომხმარებლების დაჯგუფება მათი საკრედიტო ისტორიების, სახეობების (ინდივიდუალური თუ იურიდიული პირები), ინდუსტრიის მიხედვით და ა.შ. „მაღალი რისკის“ მქონე მომხმარებლების დაჯგუფება ხდება ცალკე და მათთან შემდგომი თანამშრომლობა ძირითადად ხორციელდება წინასწარი გადახდების საფუძველზე.

კომპანია სადაზღვევო და სხვა მოთხოვნებზე ქმნის გაუფასურების ანარიცხს, რომელიც წარმოადგენს მომავალი ზარალის საუკეთესო შეფასებას. ანარიცხების ნაწილი მოდის საერთო რეზერვებზე, რომელსაც კომპანია ქმნის ვადაგადაცილების ანალიზის მიხედვით. ანარიცხების ნაწილი წარმოადგენილია სპეციფიკური რეზერვის სახით, რომელიც იანგარიშება თითოეული მნიშვნელოვანი კონტრაგენტის ანალიზის შედეგად.

სს „სადაზღვევო კომპანია უნიონი“

ფინანსური ანგარიშგების ახსნა-განმარტებითი შენიშვნები

საანგარიშგებო წლისთვის, რომელიც დასრულდა 2021 წლის 31 დეკემბერს

(ლარში)

4. რისკების მართვა (გაგრძელება)

სადაზღვევო მოთხოვნების ვადიანობის ანალიზი 2021 წლის 31 დეკემბრის მდგომარეობით:

	სადაზღვევო მოთხოვნები გაუფასურებამდე	საეჭვო მოთხოვნების ანარიცხი	წმინდა სადაზღვევო მოთხოვნები
ინდივიდუალურად შეფასებული მოთხოვნები გაუფასურებაზე	2,721,332	(1,488,825)	1,232,507

ჯგუფურად შეფასებული მოთხოვნები გაუფასურებაზე:

	სადაზღვევო მოთხოვნები გაუფასურებამდე	საეჭვო მოთხოვნების ანარიცხი	წმინდა სადაზღვევო მოთხოვნები
ვადადაუმდგარი	14,676,882	-	14,676,882
ვადაგადაცილება 0-30 დღე	738,341	(36,919)	701,422
ვადაგადაცილება 30-60 დღე	186,134	(18,613)	167,521
ვადაგადაცილება 60-90 დღე	52,139	(7,821)	44,318
ვადაგადაცილება 90-120 დღე	22,015	(5,504)	16,511
ვადაგადაცილება 120-240 დღე	29,969	(17,981)	11,988
ვადაგადაცილება 240-360 დღე	21,195	(14,836)	6,359
1 წელზე მეტი ვადაგადაცილებით	304,902	(304,902)	-
	16,031,577	(406,576)	15,625,001

სადაზღვევო მოთხოვნების ვადიანობის ანალიზი 2020 წლის 31 დეკემბრის მდგომარეობით:

	სადაზღვევო მოთხოვნები გაუფასურებამდე	საეჭვო მოთხოვნების ანარიცხი	წმინდა სადაზღვევო მოთხოვნები
ინდივიდუალურად შეფასებული მოთხოვნები გაუფასურებაზე	5,677,943	(1,125,520)	4,552,423

ჯგუფურად შეფასებული მოთხოვნები გაუფასურებაზე:

	სადაზღვევო მოთხოვნები გაუფასურებამდე	საეჭვო მოთხოვნების ანარიცხი	წმინდა სადაზღვევო მოთხოვნები
ვადადაუმდგარი	12,590,354	-	12,590,354
ვადაგადაცილება 0-30 დღე	632,714	(31,636)	601,078
ვადაგადაცილება 30-60 დღე	262,159	(26,216)	235,943
ვადაგადაცილება 60-90 დღე	149,317	(22,398)	126,919
ვადაგადაცილება 90-120 დღე	29,246	(7,312)	21,934
ვადაგადაცილება 120-240 დღე	85,693	(51,416)	34,277
ვადაგადაცილება 240-360 დღე	76,137	(53,295)	22,842
1 წელზე მეტი ვადაგადაცილებით	428,347	(428,347)	-
	14,253,967	(620,620)	13,633,347

ლიკვიდურობის რისკი

ლიკვიდურობის რისკში იგულისხმება საკმარისი ფინანსური რესურსის არსებობა, რათა მოხდეს ფინანსური ვალდებულებების დაფარვა შესაბამის ვადაში. კომპანია ახდენს ამ ტიპის რისკების კონტროლს ვადიანობის ანალიზის მიხედვით, და განსაზღვრავს კომპანიის სტრატეგიას მომავალი ფინანსური პერიოდისთვის. ლიკვიდურობის რისკის მართვის მიზნით, კომპანია ახდენს მომავალი ფულადი ნაკადების რეგულარულ მონიტორინგს, რომელიც აქტივების/ვალდებულებების მენეჯმენტის პროცესია.

სს „სადაზღვევო კომპანია უნიონი“

ფინანსური ანგარიშგების ახსნა-განმარტებითი შენიშვნები

საანგარიშგებო წლისთვის, რომელიც დასრულდა 2021 წლის 31 დეკემბერს

(ლარში)

4. რისკების მართვა (გაგრძელება)

ცხრილი გვიჩვენებს ლიკვიდურობის ანალიზს 2021 წლის 31 დეკემბრის მდგომარეობით.

	1 წლამდე	1-დან 5 წლამდე	5 წელზე მეტი	სულ
ფინანსური ვალდებულებები				
სხვა სადაზღვევო ვალდებულებები	9,182,266	4,153,928	332,471	13,668,666
სადაზღვევო კონტრაქტებიდან წარმოშობილი ვალდებულებები (გარდა, გამოუმუშავებელი პრემიის რეზერვისა)	7,089,659	-	-	7,089,659
საიჯარო ვალდებულება	83,366	-	-	83,366
სხვა ვალდებულებები	1,572,056	-	-	1,572,056
	17,927,347	4,153,928	332,471	22,413,747

ცხრილი გვიჩვენებს ლიკვიდურობის ანალიზს 2020 წლის 31 დეკემბრის მდგომარეობით.

	1 წლამდე	1-დან 5 წლამდე	5 წელზე მეტი	სულ
ფინანსური ვალდებულებები				
სხვა სადაზღვევო ვალდებულებები	10,346,269	1,962,326	465,564	12,774,159
სადაზღვევო კონტრაქტებიდან წარმოშობილი ვალდებულებები (გარდა, გამოუმუშავებელი პრემიის რეზერვისა)	5,777,560	-	-	5,777,560
სხვა ვალდებულებები	2,052,190	-	-	2,052,190
	18,176,019	1,962,326	465,564	20,603,909

სავალუტო რისკი

სავალუტო რისკი განისაზღვრება, როგორც რისკი იმისა, რომ ფინანსური ინსტრუმენტების ღირებულება მერყევი იქნება სავალუტო კურსის ცვალებადობის გამო. კომპანიას გააჩნია უცხოურ ვალუტაში განხორციელებული გარკვეული ოპერაციები. კომპანია არ იყენებს დერივატივებს სავალუტო რისკის მართვისთვის.

უცხოურ ვალუტაში არსებული ფინანსური აქტივებისა და ვალდებულებების საბალანსო ღირებულებას 2021 წლის 31 დეკემბრის მდგომარეობით:

	ლარი	აშშ დოლარი	ევრო	შვ. ფრანკი	სულ
ფინანსური აქტივები					
ფული და ფულის ეკვივალენტები	1,760,788	2,986,869	26,163	5,562	4,779,382
საბანკო დაწესებულებებში განთავსებული დეპოზიტები	-	11,089,834	-	-	11,089,834
მოთხოვნები დაზღვევიდან და გადაზღვევიდან	8,734,048	10,743,984	145,726	2,204	19,625,962
გადაზღვევის აქტივები	3,568,799	-	-	-	3,568,799
სხვა აქტივები	776,476	-	-	-	776,476
	14,840,111	24,820,687	171,889	7,766	39,840,453
ფინანსური ვალდებულებები					
სხვა სადაზღვევო ვალდებულებები	4,039,797	9,379,298	135,896	113,675	13,668,666
სადაზღვევო კონტრაქტებიდან წარმოშობილი ვალდებულებები	7,089,659	-	-	-	7,089,659
საიჯარო ვალდებულება	-	80,816	-	-	80,816
სხვა ვალდებულებები	1,082,540	177,344	312,172	-	1,572,056
	12,211,996	9,637,458	448,068	113,675	22,411,197
	2,628,115	15,183,229	(276,179)	(105,909)	

სს „სადაზღვევო კომპანია უნიონი“

ფინანსური ანგარიშგების ახსნა-განმარტებითი შენიშვნები

საანგარიშგებო წლისთვის, რომელიც დასრულდა 2021 წლის 31 დეკემბერს

(ლარში)

4. რისკების მართვა (გაგრძელება)

ცხრილი გვიჩვენებს უცხოურ ვალუტაში არსებული ფინანსური აქტივებისა და ვალდებულებების საბალანსო ღირებულებას 2020 წლის 31 დეკემბრის მდგომარეობით.

	ლარი	აშშ დოლარი	ევრო	შვ. ფრანკი	სულ
ფინანსური აქტივები					
ფული და ფულის ეკვივალენტები	3,095,048	4,931,607	16,073	9,672	8,052,400
საბანკო დაწესებულებებში განთავსებული დეპოზიტები	-	8,575,898	-	-	8,575,898
მოთხოვნები დაზღვევიდან და გადაზღვევიდან	13,588,559	5,707,096	325,687	2,388,447	22,009,789
გადაზღვევის აქტივები (გარდა, გამოუმუშავებელი პრემიის რეზერვში გადამზღვევის წილისა)	1,844,464	-	-	-	1,844,464
სხვა აქტივები	473,783	-	-	-	473,783
	19,001,854	19,214,601	341,760	2,398,119	40,956,334
ფინანსური ვალდებულებები					
სხვა სადაზღვევო ვალდებულებები	5,729,976	4,996,074	355,832	1,692,277	12,774,159
სადაზღვევო კონტრაქტებიდან წარმოშობილი ვალდებულებები (გარდა, გამოუმუშავებელი პრემიის რეზერვისა)	5,777,560	-	-	-	5,777,560
სხვა ვალდებულებები	1,382,445	296,273	357,712	15,760	2,052,190
	12,889,981	5,292,347	713,544	1,708,037	20,603,909
	6,111,873	13,922,254	(371,784)	690,082	

სავალუტო რისკის მგრძობელობა

ქვემოთ მოცემული ცხრილი გვიჩვენებს კომპანიის მგრძობელობას აშშ დოლარის და ევროს ლართან მიმართებაში, 20%-იანი ზრდისა და შემცირების პირობებში. 20% წარმოადგენს განაკვეთს, რომელიც წარედგინება კომპანიის ხელმძღვანელობას სავალუტო რისკის შესახებ ინფორმაციის მიწოდებისას, და მენეჯმენტის შეფასებით, წარმოადგენს გასაცვლელი კურსის შესაძლო ცვლილებას. მგრძობელობის ანალიზი მოიცავს მხოლოდ უცხოურ ვალუტაში გამოხატული მონეტარული მუხლების საბალანსო თანხებს და აკორექტირებს საანგარიშგებო თარიღისთვის მათ ეფექტს 20%-იანი ცვლილებით.

ცხრილი გვიჩვენებს 2021 წლის 31 დეკემბრისთვის წმინდა მოგებასა და კაპიტალზე აქტივების გადაფასების ეფექტს.

	აშშ დოლარი		ევრო		შვ. ფრანკი	
	20%	- 20%	20%	- 20%	20%	-20%
მოგება/ზარალი	3,036,646	(3,036,646)	(55,236)	55,236	(21,182)	21,182

ცხრილი გვიჩვენებს 2020 წლის 31 დეკემბრისთვის წმინდა მოგებასა და კაპიტალზე აქტივების გადაფასების ეფექტს.

	აშშ დოლარი		ევრო		შვ. ფრანკი	
	20%	- 20%	20%	- 20%	20%	-20%
მოგება/ზარალი	2,784,451	(2,784,451)	(74,357)	74,357	138,016	(138,016)

სს „სადაზღვევო კომპანია უნიონი“

ფინანსური ანგარიშგების ახსნა-განმარტებითი შენიშვნები

საანგარიშგებო წლისთვის, რომელიც დასრულდა 2021 წლის 31 დეკემბერს

(ლარში)

5. წმინდა გამომუშავებული პრემია

წმინდა გამომუშავებული პრემია დაზღვევის სახეობების მიხედვით საანგარიშგებო წლისთვის, რომელიც დასრულდა 2021 წლის 31 დეკემბერს წარმოდგენილია შემდეგნაირად:

	მოზიდული პრემია	გადაზღვევის წილი მოზიდულ პრემიაში	წმინდა მოზიდული პრემია	წმინდა ცვლილება გამომუშავებელი პრემიის რეზერვში	წმინდა გამომუშავებული პრემია
ქონება	23,447,315	(20,757,863)	2,689,452	324,104	3,013,556
სამედიცინო	6,452,611	-	6,452,611	2,643,289	9,095,900
სახმელეთო სატრანსპორტო საშუალებების და შესაბამისი პასუხისმგებლობის დაზღვევა*	4,858,864	(497,448)	4,361,416	312,172	4,673,588
სამოქალაქო პასუხისმგებლობის დაზღვევა	3,701,956	(2,678,581)	1,023,375	(77,259)	946,116
საკრედიტო ვალდებულება	2,575,116	(2,543,578)	31,538	200,099	231,637
საჰაერო სატრანსპორტო საშუალებების და შესაბამისი პასუხისმგებლობის დაზღვევა	3,154,623	(2,132,866)	1,021,757	(57,142)	964,615
ვალდებულებათა შესრულება	1,320,203	(951,068)	369,135	45,707	414,842
უბედური შემთხვევა	308,086	(4,771)	303,315	194,358	497,673
ტვირთები	257,371	(145,689)	111,682	(17,047)	94,635
სამოგზაურო	342,910	(35,005)	307,905	(42,273)	265,632
მცურავ სატრანსპორტო საშუალებათა დაზღვევა	64,005	(63,382)	623	23,362	23,985
სიცოცხლის დაზღვევა	(47,124)	-	(47,124)	265,307	218,183
	46,435,936	(29,810,251)	16,625,685	3,814,677	20,440,362

წმინდა გამომუშავებული პრემია დაზღვევის სახეობების მიხედვით საანგარიშგებო წლისთვის, რომელიც დასრულდა 2020 წლის 31 დეკემბერს წარმოდგენილია შემდეგნაირად:

	მოზიდული პრემია	გადაზღვევის წილი მოზიდულ პრემიაში	წმინდა მოზიდული პრემია	წმინდა ცვლილება გამომუშავებელი პრემიის რეზერვში	წმინდა გამომუშავებული პრემია
ქონება	15,661,239	(11,492,296)	4,168,943	(1,555,526)	2,613,417
სამედიცინო	11,030,913	-	11,030,913	290,451	11,321,364
სახმელეთო სატრანსპორტო საშუალებების და შესაბამისი პასუხისმგებლობის დაზღვევა*	3,874,356	(296,896)	3,577,460	502,746	4,080,206
სამოქალაქო პასუხისმგებლობის დაზღვევა	3,201,270	(2,394,309)	806,961	343,160	1,150,121
საკრედიტო ვალდებულება	1,985,709	(1,969,607)	16,102	308,038	324,140
საჰაერო სატრანსპორტო საშუალებების და შესაბამისი პასუხისმგებლობის დაზღვევა	1,320,518	(1,384,919)	(64,401)	885,825	821,424
ვალდებულებათა შესრულება	1,318,558	(942,944)	375,614	(51,761)	323,853
უბედური შემთხვევა	624,517	(25,233)	599,284	13,635	612,919
ტვირთები	266,918	(133,139)	133,779	9,369	143,148
სამოგზაურო	144,104	(7,236)	136,868	46,263	183,131
მცურავ სატრანსპორტო საშუალებების და შესაბამისი პასუხისმგებლობის დაზღვევა	105,213	(71,190)	34,023	(361)	33,662
სიცოცხლის დაზღვევა	56,058	-	56,058	257,607	313,665
	39,589,373	(18,717,769)	20,871,604	1,049,446	21,921,050

სს „სადაზღვევო კომპანია უნიონი“

ფინანსური ანგარიშგების ახსნა-განმარტებითი შენიშვნები

საანგარიშგებო წლისთვის, რომელიც დასრულდა 2021 წლის 31 დეკემბერს

(ლარში)

5. წმინდა გამომუშავებული პრემია (გაგრძელება)

*კომპანია წარმოადგენს არასამეწარმეო (არაკომერციული) იურიდიული პირის - „სავალდებულო დაზღვევის ცენტრის“ საშუალებით განხორციელებულ თანადაზღვევის სისტემაში მონაწილე მზღვეველს. სავალდებულო დაზღვევით მოზიდულ პოლისებზე მოზიდული და გამომუშავებული სადაზღვევო პრემია საანგარიშგებო წლისთვის, რომელიც დასრულდა 2021 წლის 31 დეკემბერს შეადგენს 1,275,348 და 1,255,406 ლარს, შესაბამისად. მოზიდული და გამომუშავებული სადაზღვევო პრემია საანგარიშგებო წლისთვის, რომელიც დასრულდა 2020 წლის 31 დეკემბერს შეადგენს 1,202,900 და 1,247,903 ლარს, შესაბამისად.

6. საკომისიო შემოსავალი

საკომისიო შემოსავალი წარმოდგენილია შემდეგნაირად:

	2021	2020
გადავადებას დაქვემდებარებული საკომისიო შემოსავალი	1,080,728	1,045,370
გადავადებული საკომისიო შემოსავალი (შენიშვნა 21)	(679,688)	(614,466)
ამორტიზაცია (შენიშვნა 21)	606,670	578,746
	1,007,710	1,009,650

7. სადაზღვევო ზარალები

სადაზღვევო ზარალები წარმოდგენილია შემდეგნაირად:

	2021	2020
დარეგულირებული ზარალები	(11,733,910)	(12,380,230)
ზარალების რეზერვებში ცვლილება	(1,312,099)	(1,219,976)
რეგრესები	608,986	456,841
სადაზღვევო ზარალები და ცვლილება ზარალებთან დაკავშირებულ სადაზღვევო ვალდებულებებში	(12,437,023)	(13,143,365)
გადამზღვევის წილი დარეგულირებულ ზარალებში	745,091	944,062
ზარალების რეზერვების ცვლილებაში გადამზღვევის წილი	1,724,335	335,402
გადამზღვევის წილი სადაზღვევო ზარალებში და ზარალებთან დაკავშირებულ სადაზღვევო ვალდებულებების ცვლილებაში	2,469,426	1,279,464
წმინდა სადაზღვევო ზარალები	(9,967,597)	(11,863,901)

8. სხვა შემოსავალი

სხვა შემოსავალი წარმოდგენილია შემდეგნაირად:

	2021	2020
ვალდებულებების აღიარების შეწყვეტიდან მიღებული მოგება	323,097	110,043
2021 წლამდე მოქმედ პოლისებზე Ground risk-ზე გადასვლის გამო ვალდებულების შემცირება	202,081	-
პირგასამტეხლოდან მიღებული შემოსავალი	46,713	63,600
გადარჩენილი ქონების რეალიზაცია	4,725	31,125
სხვა	25,454	23,492
	602,070	228,260

სს „სადაზღვევო კომპანია უნიონი“

ფინანსური ანგარიშგების ახსნა-განმარტებითი შენიშვნები

საანგარიშგებო წლისთვის, რომელიც დასრულდა 2021 წლის 31 დეკემბერს

(ლარში)

9. სადაზღვევო პოლისების მოზიდვის ხარჯები

სადაზღვევო პოლისების მოზიდვის ხარჯები წარმოდგენილია შემდეგნაირად:

	2021	2020
გადავადებას დაქვემდებარებული მოზიდვის ხარჯები	(1,487,166)	(3,531,976)
მოზიდვის გადავადებული ხარჯები (შენიშვნა 17)	2,034,334	3,343,934
ამორტიზაცია (შენიშვნა 17)	(3,343,934)	(2,541,566)
	(2,796,766)	(2,729,608)

10. სხვა ხარჯები

სხვა ხარჯები წარმოდგენილია შემდეგნაირად:

	2021	2020
დაზღვევის სახელმწიფო ზედამხედველობის სამსახურის მოსაკრებელი პროფესიული მომსახურება*	(441,594)	(419,604)
ცვეთა და ამორტიზაცია	(406,634)	(303,793)
სავალდებულო დაზღვევის ცენტრის საოპერაციო ხარჯები	(316,515)	(253,511)
საკომუნიკაციო და კომუნალური	(215,883)	(175,832)
სარეკლამო და მარკეტინგის ხარჯი	(169,063)	(127,904)
საოფისე ხარჯი	(74,974)	(101,765)
საწევრო გადასახადი	(72,553)	(65,183)
იჯარა	(48,796)	(47,153)
საგადასახადო ხარჯი გარდა მოგების გადასახადის რემონტი	(41,590)	(171,913)
წარმომადგენლობითი და მივლინების ხარჯი	(39,319)	(39,608)
საბანკო მომსახურება	(26,978)	(24,125)
საწვავის ხარჯი	(23,804)	(13,112)
სხვა	(17,612)	(14,076)
	(18,777)	(14,641)
	(278,515)	(261,814)
	(2,192,607)	(2,034,034)

* 2021 და 2020 წლის 31 დეკემბერს დასრულებული წლებისთვის აუდიტორულ კომპანიაზე გაწეული წლიური ფინანსური ანგარიშგების აუდიტის და სხვა პროფესიული მომსახურების ღირებულება შეადგენს 49,890 და 43,274 ლარს, შესაბამისად.

11. საპროცენტო შემოსავალი და ხარჯი

საპროცენტო შემოსავალი და ხარჯი წარმოდგენილია შემდეგნაირად:

	2021	2020
საპროცენტო შემოსავალი		
დეპოზიტებიდან მიღებული პროცენტები	349,581	420,126
საპროცენტო შემოსავალი მიმდინარე ანგარიშებიდან	176,249	123,001
გაცემული სესხებიდან მიღებული პროცენტები	10,417	29,306
	536,247	572,433
საპროცენტო ხარჯები		
საპროცენტო ხარჯები ნასესხები სახსრებიდან	-	(60,617)
საპროცენტო ხარჯები საიჯარო ვალდებულებებიდან	(8,978)	-
	(8,978)	(60,617)
	527,269	511,816

სს „სადაზღვევო კომპანია უნიონი“

ფინანსური ანგარიშგების ახსნა-განმარტებითი შენიშვნები

საანგარიშგებო წლისთვის, რომელიც დასრულდა 2021 წლის 31 დეკემბერს

(ლარში)

12. დაბეგვრა

მოგების გადასახადის ხარჯი წარმოდგენილია შემდეგნაირად:

	2021	2020
მიმდინარე მოგების გადასახადი	(663,073)	(861,772)
დროებითი სხვაობის ეფექტი	122,139	(62,913)
	(540,934)	(924,685)

ცხრილი გვიჩვენებს მოგების გადასახადის ხარჯის რეკონსილაციას.

	2021	2020
მოგება დაბეგვრამდე	3,309,599	4,585,753
მოგების გადასახადის განაკვეთი	15%	15%
თეორიული მოგების გადასახადის ხარჯი	(496,440)	(687,863)
გასული პერიოდის დროებითი სხვაობის გამუდმივების ეფექტი	-	(196,675)
მუდმივი სხვაობების ეფექტი	(44,494)	(40,147)
მოგების გადასახადის ხარჯი	(540,934)	(924,685)

ცხრილი გვიჩვენებს გადავადებული მოგების გადასახადის ვალდებულების რეკონსილაციას:

	2021	2020
1 იანვარი	(155,823)	(68,559)
მოგებაში და ზარალში ასახული		
მოგების გადასახადის (ხარჯი)/სარგებელი	122,139	(62,913)
სხვა სრულ შემოსავალში ასახული		
მოგების გადასახადის ხარჯი	-	(24,351)
31 დეკემბერი	(33,684)	(155,823)

ცხრილი გვიჩვენებს 2021 წლის 31 დეკემბრის მდგომარეობით გადავადებული მოგების გადასახადის ვალდებულებას დროებითი სხვაობების მიხედვით:

	აქტივი	ვალდებულება	წმინდა	აღრიცხული მოგება/ზარალში
ძირითადი საშუალებები და არამატერიალური აქტივები	-	(590,030)	(590,030)	11,981
მოთხოვნები დაზღვევიდან და გადაზღვევიდან	595,729	-	595,729	91,986
სხვა აქტივები	12,154	-	12,154	768
აქტივების გამოყენების უფლება	-	(13,335)	(13,335)	(13,335)
საიჯარო ვალდებულება	12,122	-	12,122	12,122
სადაზღვევო კონტრაქტებიდან წარმოშობილი ვალდებულებები	-	(50,324)	(50,324)	18,617
გადავადებული საგადასახადო აქტივი/(ვალდებულება)	620,005	(653,689)	(33,684)	122,139
გადახურვა	(620,005)	620,005	-	-
გადავადებული საგადასახადო ვალდებულება, წმინდა	-	(33,684)	(33,684)	122,139

სს „სადაზღვევო კომპანია უნიონი“

ფინანსური ანგარიშგების ახსნა-განმარტებითი შენიშვნები

საანგარიშგებო წლისთვის, რომელიც დასრულდა 2021 წლის 31 დეკემბერს

(ლარში)

12. დაზღვევა (გაგრძელება)

ცხრილი გვიჩვენებს 2020 წლის 31 დეკემბრის მდგომარეობით გადავადებული მოგების გადასახადის ვალდებულებას დროებითი სხვაობების მიხედვით:

	აქტივი	ვალდებულება	წმინდა	აღრიცხული მოგება/ზარალი	აღრიცხული სხვა სრულ შემოსავალი
ძირითადი საშუალებები და არამატერიალური აქტივები	-	(602,011)	(602,011)	21,038	(24,351)
მოთხოვნები დაზღვევიდან და გადაზღვევიდან	503,743	-	503,743	100,168	-
სხვა აქტივები	11,386	-	11,386	(196,675)	-
აქტივების გამოყენების უფლება	-	-	-	5,798	-
საიჯარო ვალდებულება	-	-	-	(5,144)	-
სადაზღვევო კონტრაქტებიდან წარმოშობილი ვალდებულებები	-	(68,941)	(68,941)	11,902	-
გადავადებული საგადასახადო აქტივი/(ვალდებულება)	515,129	(670,952)	(155,823)	(62,913)	(24,351)
გადახურვა	(515,129)	515,129	-	-	-
გადავადებული საგადასახადო ვალდებულება, წმინდა	-	(155,823)	(155,823)	(62,913)	(24,351)

13. ფული და ფულის ეკვივალენტები

ფული და ფულის ეკვივალენტები წარმოდგენილია შემდეგნაირად:

	31.12.2021	31.12.2020
ფული მიმდინარე საბანკო ანგარიშზე ეროვნულ ვალუტაში	1,741,146	3,085,333
ფული მიმდინარე საბანკო ანგარიშზე უცხოურ ვალუტაში	3,018,594	4,957,352
ფული სალაროში	19,642	9,715
	4,779,382	8,052,400

კომპანიის ფული და ფულის ეკვივალენტების რეალური ღირებულება 2021 და 2020 წლების 31 დეკემბრის მდგომარეობით არ განსხვავდება მისი საბალანსო ღირებულებებისგან.

ფულის და ფულის ეკვივალენტების სტრუქტურა ვალუტების მიხედვით მოცემულია მე-4 განმარტებით შენიშვნაში.

14. საბანკო დაწესებულებაში განთავსებული დეპოზიტები

საბანკო დაწესებულებაში განთავსებული დეპოზიტები წარმოდგენილია შემდეგნაირად:

	31.12.2021	31.12.2020
ძირი	10,724,440	8,483,410
დარიცხული პროცენტი	365,394	92,488
	11,089,834	8,575,898

კომპანიის დეპოზიტების რეალური ღირებულება 2021 და 2020 წლების 31 დეკემბრის მდგომარეობით არსებითად არ განსხვავდება მისი საბალანსო ღირებულებებისგან.

საბანკო დაწესებულებებში განთავსებული დეპოზიტების სტრუქტურა ვალუტების და დაფარვის ვადების მიხედვით მოცემულია მე-4 განმარტებით შენიშვნაში.

სს „სადაზღვევო კომპანია უნიონი“

ფინანსური ანგარიშგების ახსნა-განმარტებითი შენიშვნები

საანგარიშგებო წლისთვის, რომელიც დასრულდა 2021 წლის 31 დეკემბერს

(ლარში)

15. მოთხოვნები დაზღვევიდან და გადაზღვევიდან

მოთხოვნები დაზღვევიდან და გადაზღვევიდან წარმოდგენილია შემდეგნაირად:

	31.12.2021	31.12.2020
მოთხოვნები პოლისის მფლობელებისგან	18,752,909	19,931,910
საკომისიოს მოთხოვნები გადაზღვევიდან	2,768,454	3,824,019
	21,521,363	23,755,929
გაუფასურების რეზერვი	(1,895,401)	(1,746,140)
	19,625,962	22,009,789

კომპანია ვადადამდგარ მოთხოვნებზე ქმნის საეჭვო ვალების რეზერვს. ცხრილი გვიჩვენებს ცვლილებას გაუფასურების რეზერვებში:

	2021	2020
1 იანვარი	(1,746,140)	(1,720,549)
ცვლილება სადაზღვევო კონტრაქტებიდან წარმოშობილი მოთხოვნების გაუფასურების რეზერვში	(613,240)	(667,786)
უიმედო მოთხოვნების ჩამოწერა	463,979	642,195
31 დეკემბერი	(1,895,401)	(1,746,140)

კომპანიის მოთხოვნების რეალური ღირებულება 2021 და 2020 წლების 31 დეკემბრის მდგომარეობით არ განსხვავდება მისი საბალანსო ღირებულებისგან.

დამატებითი ინფორმაცია დაზღვევის და გადაზღვევის მოთხოვნების შესახებ მოცემულია მე-4 განმარტებით შენიშვნაში.

16. სადაზღვევო კონტრაქტებიდან წარმოშობილი ვალდებულებები და გადაზღვევის აქტივები

სადაზღვევო კონტრაქტებიდან წარმოშობილი ვალდებულებები და გადაზღვევის აქტივები წარმოდგენილია შემდეგნაირად:

	31.12.2021	31.12.2020
სადაზღვევო კონტრაქტებიდან წარმოშობილი ვალდებულებები		
გამოუმუშავებელი პრემიის რეზერვი	24,504,664	22,160,207
განცხადებული, მაგრამ დაურეგულირებელი ზარალების რეზერვი	6,430,024	5,158,128
მომხდარი, მაგრამ განუცხადებელი ზარალების რეზერვი	659,635	619,432
	31,594,323	27,937,767
გადაზღვევის აქტივები		
გადამზღვევლის წილი გამოუმუშავებელი პრემიის რეზერვში	15,070,766	8,911,632
გადამზღვევლის წილი განცხადებული, მაგრამ დაურეგულირებელი ზარალების რეზერვში	3,226,266	1,497,980
გადამზღვევლის წილი მომხდარი, მაგრამ განუცხადებელი ზარალების რეზერვში	342,533	346,484
	18,639,565	10,756,096
გადამზღვევლის წილით შემცირებული სადაზღვევო კონტრაქტებიდან წარმოშობილი ვალდებულებები		
გამოუმუშავებელი პრემიის რეზერვი	9,433,898	13,248,575
განცხადებული, მაგრამ დაურეგულირებელი ზარალების რეზერვი	3,203,758	3,660,148
მომხდარი, მაგრამ განუცხადებელი ზარალების რეზერვი	317,102	272,948
	12,954,758	17,181,671

სს „სადაზღვევო კომპანია უნიონი“

ფინანსური ანგარიშგების ახსნა-განმარტებითი შენიშვნები

საანგარიშგებო წლისთვის, რომელიც დასრულდა 2021 წლის 31 დეკემბერს

(ლარში)

16. სადაზღვევო კონტრაქტებიდან წარმოქმნილი ვალდებულებები და გადაზღვევის აქტივები (გაგრძელება)

სადაზღვევო კონტრაქტებიდან წარმოშობილი ვალდებულებები და გადაზღვევის აქტივების მოძრაობის ანალიზი წარმოდგენილია შემდეგი სახით:

გამოუმუშავებელი პრემიის რეზერვი

გამოუმუშავებელი პრემიის რეზერვი ბრუტო

ნაშთი 1 იანვრისთვის

მოზიდული პრემია

ბრუტო გამოუმუშავებელი პრემია

ნაშთი 31 დეკემბრისთვის

2021

2020

22,160,207

24,439,165

46,435,936

39,589,373

(44,091,479)

(41,868,331)

24,504,664

22,160,207

გადამზღვევლის წილი გამოუმუშავებელი პრემიის რეზერვში

ნაშთი 1 იანვრისთვის

გადამზღვევლის წილი მოზიდულ პრემიაში

გამომუშავებულ პრემიაში გადამზღვევლის წილი

ნაშთი 31 დეკემბრისთვის

8,911,632

10,141,144

29,810,251

18,717,769

(23,651,117)

(19,947,281)

15,070,766

8,911,632

გამოუმუშავებელი პრემიის რეზერვი, წმინდა

ნაშთი 1 იანვრისთვის

მოზიდული პრემია, წმინდა

წმინდა გამოუმუშავებელი პრემია

ნაშთი 31 დეკემბრისთვის

13,248,575

14,298,021

16,625,685

20,871,604

(20,440,362)

(21,921,050)

9,433,898

13,248,575

ზარალების რეზერვი, ბრუტო:

მომხდარი მაგრამ განუცხადებელი ზარალის რეზერვი

განცხადებული მაგრამ დაურეგულირებელი ზარალის რეზერვი

სულ დამდგარი ზარალების რეზერვი, 1 იანვარი

წინა წლის ზარალების გადახდა

წინა წლის ზარალების შეფასების ცვლილება

მიმდინარე წლის ზარალების დასარეგულირებლად საჭირო დანახარჯები

მიმდინარე წლის ზარალების გადახდა

სულ დამდგარი ზარალების რეზერვი, 31 დეკემბერი

მომხდარი მაგრამ განუცხადებელი ზარალის რეზერვი

განცხადებული მაგრამ დაურეგულირებელი ზარალის რეზერვი

2021

2020

619,432

585,018

5,158,128

3,972,566

5,777,560

4,557,584

(1,599,430)

(1,970,439)

(1,382,973)

(866,421)

14,428,982

14,466,627

(10,134,480)

(10,409,791)

7,089,659

5,777,560

659,635

619,432

6,430,024

5,158,128

ზარალების რეზერვში გადამზღვევლის წილი:

მომხდარი მაგრამ განუცხადებელი ზარალის რეზერვი

განცხადებული მაგრამ დაურეგულირებელი ზარალის რეზერვი

სულ დამდგარი ზარალების რეზერვი, 1 იანვარი

წინა წლის ზარალების გადახდა

წინა წლის ზარალების შეფასების ცვლილება

მიმდინარე წლის ზარალების დასარეგულირებლად საჭირო დანახარჯები

მიმდინარე წლის ზარალების გადახდა

სულ დამდგარი ზარალების რეზერვი, 31 დეკემბერი

მომხდარი მაგრამ განუცხადებელი ზარალის რეზერვი

განცხადებული მაგრამ დაურეგულირებელი ზარალის რეზერვი

2021

2020

346,484

280,339

1,497,980

1,228,723

1,844,464

1,509,062

(226,739)

(559,594)

608,635

174,231

1,860,791

1,105,233

(518,352)

(384,468)

3,568,799

1,844,464

342,533

346,484

3,226,266

1,497,980

სს „სადაზღვევო კომპანია უნიონი“

ფინანსური ანგარიშგების ახსნა-განმარტებითი შენიშვნები

საანგარიშგებო წლისთვის, რომელიც დასრულდა 2021 წლის 31 დეკემბერს

(ლარში)

16. სადაზღვევო კონტრაქტებიდან წარმოქმნილი ვალდებულებები და გადაზღვევის აქტივები (გაგრძელება)

ზარალების რეზერვი, წმინდა	2021	2020
მომხდარი მაგრამ განუცხადებელი ზარალის რეზერვი	272,948	304,679
განცხადებული მაგრამ დაურეგულირებელი ზარალის რეზერვი	3,660,148	2,743,843
სულ დამდგარი ზარალების რეზერვი, 1 იანვარი	3,933,096	3,048,522
წინა წლის ზარალების გადახდა	(1,372,691)	(1,410,845)
წინა წლის ზარალების შეფასების ცვლილება	(1,991,608)	(1,040,652)
მიმდინარე წლის ზარალების დასარეგულირებლად საჭირო დანახარჯები	12,568,191	13,361,394
მიმდინარე წლის ზარალების გადახდა	(9,616,128)	(10,025,323)
სულ დამდგარი ზარალების რეზერვი, 31 დეკემბერი	3,520,860	3,933,096
მომხდარი მაგრამ განუცხადებელი ზარალის რეზერვი	317,102	272,948
განცხადებული მაგრამ დაურეგულირებელი ზარალის რეზერვი	3,203,758	3,660,148

ძირითადი პირობები და დაშვებები

სადაზღვევო კონტრაქტები მოიცავს სიცოცხლის, ქონების, მესამე პირის პასუხისმგებლობის, უბედური შემთხვევის, კასკოს, სამოგზაურო, ტვირთების, ვალდებულებათა შესრულების, სამედიცინო, სამოქალაქო პასუხისმგებლობის, საკრედიტო ვალდებულების, მცურავ სატრანსპორტო საშუალებათა გამოყენებასთან დაკავშირებული პასუხისმგებლობის, საჰაერო სატრანსპორტო საშუალებების და მცურავ სატრანსპორტო საშუალებათა (კორპუსი) დაზღვევას. ამგვარი ტიპის დაზღვევები ძირითადად 12-თვიანია.

სადაზღვევო კონტრაქტებისთვის სადაზღვევო რეზერვები (მომხდარი, მაგრამ განუცხადებელი ზარალების რეზერვი და განცხადებული, მაგრამ დაურეგულირებელი ზარალების რეზერვი) განისაზღვრება ვალდებულებების საბოლოო ღირებულების დასაფარად იმ ზარალთან მიმართებაში, რომელიც უკვე მომხდარია და ფასდება საანგარიშგებო თარიღისთვის ცნობილი ფაქტების საფუძველზე. რეზერვების ხელახალი შეფასება ხდება რეგულარულად, ზარალების მოხდენის ტენდენციის, ასევე მათი დაფარვის გათვალისწინებით. სადაზღვევო ზარალების რეზერვების თანხის დისკონტირება ფულის დროით ღირებულებასთან მიმართებაში არ ხდება.

მომხდარი, მაგრამ განუცხადებელი ზარალების რეზერვის გაანგარიშების შესახებ, ვალდებულებათა ადეკვატურობის ტესტის ჩათვლით, ინფორმაცია მოცემულია 26-ე განმარტებით შენიშვნაში (კომპანიის მნიშვნელოვანი სააღრიცხვო პოლიტიკის მიმოხილვა, სადაზღვევო კონტრაქტებიდან წარმოშობილი ვალდებულებები).

17. პოლისების მოზიდვის გადავადებული ხარჯი

პოლისების მოზიდვის გადავადებული ხარჯი წარმოდგენილია შემდეგნაირად:

	2021	2020
1 იანვარი	3,343,934	2,541,566
გადავადებას დაქვემდებარებული მოზიდვის ხარჯები (შენიშვნა 9)	1,487,166	3,531,976
ამორტიზაცია (შენიშვნა 9)	(2,796,766)	(2,729,608)
31 დეკემბერი	2,034,334	3,343,934

სს „სადაზღვევო კომპანია უნიონი“

ფინანსური ანგარიშგების ახსნა-განმარტებითი შენიშვნები

საანგარიშგებო წლისთვის, რომელიც დასრულდა 2021 წლის 31 დეკემბერს

(ლარში)

18. სხვა აქტივები

სხვა აქტივები წარმოდგენილია შემდეგნაირად:

	<u>31.12.2021</u>	<u>31.12.2020</u>
ფინანსური აქტივები		
მოთხოვნები რეგრესებიდან	1,440,300	906,792
გაცემული სესხები	107,111	96,694
სხვა მოთხოვნები	422,577	290,405
	<u>1,969,988</u>	<u>1,293,891</u>
მინუს: რეგრესების გაუფასურების რეზერვი	(1,193,512)	(820,108)
	<u>776,476</u>	<u>473,783</u>
არაფინანსური აქტივები		
გადახდილი ავანსები*	414,937	353,662
გაყიდვის მიზნით შექმნილი უძრავი ქონება	124,850	-
გადარჩენილი ქონება	18,569	21,648
	<u>558,356</u>	<u>375,310</u>
მინუს: გადახდილი ავანსების გაუფასურების რეზერვი	(78,786)	(81,028)
	<u>479,570</u>	<u>294,282</u>
	<u>1,256,046</u>	<u>768,065</u>

*აღნიშნული მუხლიდან 112,812 ლარი შეადგენს აიპ სავალდებულო დაზღვევის ცენტრში წინასწარგაწეულ ხარჯებს. ცხრილი გვიჩვენებს ცვლილებას რეგრესების გაუფასურების რეზერვებში.

	<u>2021</u>	<u>2020</u>
1 იანვარი	(820,108)	(1,117,453)
უიმედო ვალების ჩამოწერა	36,910	513,908
რეზერვის ზრდა	(410,314)	(216,563)
31 დეკემბერი	<u>(1,193,512)</u>	<u>(820,108)</u>

სს „სადაზღვევო კომპანია უნიონი“

ფინანსური ანგარიშგების ახსნა-განმარტებითი შენიშვნები

საანგარიშგებო წლისთვის, რომელიც დასრულდა 2021 წლის 31 დეკემბერს

(ლარში)

19. ძირითადი საშუალებები

ძირითადი საშუალებები წარმოდგენილია შემდეგნაირად:

ისტორიული ღირებულება	შენიშვნა	აგეჯი	ოფისის აღჭურვილობა	კომპიუტერული ტექნიკა	სხვა	სულ
2019 წლის 31 დეკემბერი	3,662,596	143,731	124,679	397,448	182,156	4,510,610
შემოსვლა	-	3,176	16,218	32,353	-	51,747
გადაფასება	73,404	-	-	-	-	73,404
გასვლა	-	-	-	-	(16,889)	(16,889)
2020 წლის 31 დეკემბერი	3,736,000	146,907	140,897	429,801	165,267	4,618,872
შემოსვლა	-	-	189	107,394	-	107,583
გასვლა	-	-	-	-	(16,021)	(16,021)
2021 წლის 31 დეკემბერი	3,736,000	146,907	141,086	537,195	149,246	4,710,434
დაგროვილი ცვეთა						
2019 წლის 31 დეკემბერი	(2,747)	(110,220)	(86,248)	(248,404)	(94,929)	(542,548)
ცვეთა	(86,191)	(14,840)	(14,129)	(56,734)	(18,970)	(190,864)
გადაფასება	88,938	-	-	-	-	88,938
გასვლა	-	-	-	-	15,758	15,758
2020 წლის 31 დეკემბერი	-	(125,060)	(100,377)	(305,138)	(98,141)	(628,716)
ცვეთა	(88,918)	(14,049)	(13,381)	(53,903)	(12,131)	(182,382)
გასვლა	-	-	-	-	10,948	10,948
2021 წლის 31 დეკემბერი	(88,918)	(139,109)	(113,758)	(359,041)	(99,324)	(800,150)
წმინდა საბალანსო ღირებულება						
2020 წლის 31 დეკემბერი	3,736,000	21,847	40,520	124,663	67,126	3,990,156
2021 წლის 31 დეკემბერი	3,647,082	7,798	27,328	178,154	49,922	3,910,284

კომპანია ძირითადი საშუალებების შენობების ჯგუფისთვის იყენებს გადაფასების მოდელს. შეფასება განხორციელდა დამოუკიდებელი შემფასებლის მიერ, რომელსაც აქვს შესაბამისი პროფესიული კვალიფიკაცია და გამოცდილება მსგავსი აქტივების შეფასებაში. ძირითადი საშუალებების შეფასება განხორციელდა რეალური ღირებულების განსაზღვრის იერარქიაში მე-3 დონის ინფორმაციის საფუძველზე, კერძოდ კი საბაზრო მეთოდის გამოყენებით, რადგან შეფასების თარიღისთვის არსებობდა საკმარისი რაოდენობის რეგისტრირებული გაყიდვების და შეთავაზებების შესახებ ინფორმაცია.

შეფასების პროცესში შემფასებლებმა გამოიყენეს ანალოგები, რომელთა ღირებულებების კორექტირება მოხდა შესაფასებელ ობიექტებსა და ანალოგებს შორის განსხვავებების გათვალისწინების მიზნით. კომპანიამ შენობების შეფასება განახორციელა 2020 წლის 31 დეკემბრის მდგომარეობით.

შენობების საბალანსო ღირებულება თვითღირებულების მოდელის მიხედვით 2021 და 2020 წლების 31 დეკემბრის მდგომარეობით შეადგენს 1,688,748 და 1,723,212 ლარს, შესაბამისად.

2021 წლის 31 დეკემბრის მდგომარეობით კომპანიის ძირითადი საშუალებების ქვეჯგუფი „შენობების“ ნაწილი (53.4 კვ.მ.) დატვირთულია იპოთეკით სს ტერა ბანკის სასარგებლოდ.

20. სხვა სადაზღვევო ვალდებულებები

სხვა სადაზღვევო ვალდებულებები წარმოდგენილია შემდეგნაირად:

	31.12.2021	31.12.2020
ვალდებულება გადამზღვეველების წინაშე	12,129,753	9,193,985
გადასახდელი საკომისიო	1,538,913	3,580,174
	13,668,666	12,774,159

სხვა სადაზღვევო ვალდებულებების რეალური ღირებულება 2021 და 2020 წლის 31 დეკემბრის მდგომარეობით არ განსხვავდება მათი საბალანსო ღირებულებისგან. სხვა სადაზღვევო ვალდებულებების სტრუქტურა ვალუტების და დაფარვის ვადების მიხედვით მოცემულია მე-4 განმარტებით შენიშვნაში.

სს „სადაზღვევო კომპანია უნიონი“

ფინანსური ანგარიშგების ახსნა-განმარტებითი შენიშვნები

საანგარიშგებო წლისთვის, რომელიც დასრულდა 2021 წლის 31 დეკემბერს

(ლარში)

21. გადავადებული საკომისიო შემოსავალი

გადავადებული საკომისიო შემოსავალი წარმოდგენილია შემდეგნაირად:

	2021	2020
1 იანვარი	606,670	570,950
გადავადებას დაქვემდებარებული საკომისიო შემოსავალი (შენიშვნა 6)	1,080,728	1,045,370
ამორტიზაცია (შენიშვნა 6)	(1,007,710)	(1,009,650)
31 დეკემბერი	679,688	606,670

22. სხვა ვალდებულებები

სხვა ვალდებულებები წარმოდგენილია შემდეგნაირად:

	31.12.2021	31.12.2020
ფინანსური ვალდებულებები		
დეკონირებული თანხები	1,191,198	1,583,029
სხვა ვალდებულებები	380,858	469,161
არაფინანსური ვალდებულებები		
მიღებული ავანსები	121,756	91,742
	1,693,812	2,143,932

სხვა ვალდებულებების რეალური ღირებულება 2021 და 2020 წლის 31 დეკემბრის მდგომარეობით არ განსხვავდება მათი საბალანსო ღირებულებისგან. სხვა ვალდებულებების სტრუქტურა ვალუტების და დაფარვის ვადების მიხედვით მოცემულია მე-4 განმარტებით შენიშვნაში.

23. დაკავშირებული მხარეები

დაკავშირებული მხარეები მოიცავს მფლობელებს, საერთო მფლობელობაში არსებულ კომპანიებს, ერთობლივ და მეკავშირე საწარმოებს. როდესაც ხდება დაკავშირებულ მხარესთან ურთიერთობის ანალიზი, გაითვალისწინება არა მხოლოდ ურთიერთობის იურიდიული ფორმა, არამედ მისი არსი.

ცხრილი გვიჩვენებს კომპანიასა და მის დაკავშირებულ მხარეებს შორის ნაშთებს:

31 დეკემბერი 2021	დამფუძნებელი	უმაღლესი ხელმძღვანელობა	სხვა	შესაბამისი მუხლის მთლიანი თანხა
			დაკავშირებული მხარე	
ფინანსური მდგომარეობის ანგარიშგება				
გადასახდელი საკომისიო	-	82,515	-	13,668,666
გაცემული სესხები	117,548	-	-	1,256,046
31 დეკემბერი 2020				
ფინანსური მდგომარეობის ანგარიშგება				
გადასახდელი საკომისიო	-	194,825	1,555,995	12,774,159
გაცემული სესხები	96,694	-	-	768,065

ცხრილი გვიჩვენებს წლის სრული შემოსავლის ანგარიშგებაში ასახულ ოპერაციებს დაკავშირებულ მხარეებთან:

	2021		2020	
	ოპერაციები დაკავშირებულ მხარეებთან	შესაბამისი მუხლის მთლიანი თანხა	ოპერაციები დაკავშირებულ მხარეებთან	შესაბამისი მუხლის მთლიანი თანხა
უმაღლეს ხელმძღვანელ პირთა მოკლევადიანი გასამრჯელოები	(426,020)	(2,943,695)	(362,904)	(3,176,310)

24. პირობითი ვალდებულებები

სასამართლო დავები

2021 წლის 31 დეკემბრისთვის კომპანია მოპასუხედ გამოდის რამდენიმე სასამართლო დავაში, სადაც ჯამური სადავო თანხა 3,182,770 ლარია. მოსარჩელები კომპანიისგან მოითხოვენ სადაზღვევო შემთხვევებიდან წარმოქმნილი ზარალების ანაზღაურებას. კომპანიის ხელმძღვანელობას მიაჩნია, რომ მოსარჩელების მოთხოვნა უსაფუძვლოა და ამ სარჩელბთან დაკავშირებით ეკონომიკური სარგებლის გადინება არ მოხდება კომპანიიდან. შესაბამისად, 2021 წლის 31 დეკემბრისთვის კომპანიას არ აქვს აღიარებული რეზერვი მოცემულ თანხებთან მიმართებაში.

ხელმძღვანელობას მიაჩნია, რომ ამ სარჩელებიდან გამომდინარე საბოლოო ვალდებულებას არ ექნება არსებითი უარყოფითი გავლენა კომპანიის ფინანსურ მდგომარეობაზე ან მომავალ ფუნქციონირებაზე.

სადაზღვევო პოლისებთან დაკავშირებული იურიდიული სარჩელებისა და პრეტენზიების გათვალისწინება ხდება შესაბამისი ტექნიკური რეზერვის შექმნისას.

გადასახადები

საქართველოს საგადასახადო კანონმდებლობაში შესაძლოა განხორციელდეს სხვადასხვა ინტერპრეტაციები და ცვლილებები. გარდა ამისა, მენეჯმენტის საგადასახადო ინტერპრეტაციები შეიძლება განსხვავდებოდეს საგადასახადო ორგანოების ინტერპრეტაციებისაგან, კომპანიის ოპერაციები შეიძლება გასაჩივრდეს საგადასახადო ორგანოების მიერ და კომპანიას დაეკისროს დამატებითი გადასახადები, საურავები, პროცენტები. კომპანიას მიაჩნია რომ ყველა გადასახადი გადახდილი აქვს და შესაბამისად, არანაირი ანარიცხი არ წარადგინა ფინანსურ ანგარიშგებაში. საგადასახადო ორგანოებს შეუძლიათ მიმოიხილონ კომპანიის ოპერაციები 3 წლის განმავლობაში.

25. საანგარიშგებო პერიოდის შემდგომი მოვლენები

2022 წლის თებერვალში რუსეთის ფედერაციამ დაიწყო საომარი მოქმედებები უკრაინის ტერიტორიაზე, რომელიც ფართომასშტაბიან ომში გადაიზარდა. ანგარიშგების გამოცემის თარიღისთვის საომარი მდგომარეობა არ დასრულებულა. ხელმძღვანელობა ამ ეტაპზე ვერ აფასებს აღნიშნული ომის გავლენას (ან შესაძლო გავლენას) კომპანიის საქმიანობაზე.

მოცემულ მოვლენასთან დაკავშირებით რუსეთის ფედერაციაში რეგისტრირებულ და რუსული ინვესტიციებით დაფინანსებულ კომპანიების ნაწილზე გავრცელდა სანქციები.

ზემოაღნიშნული მოვლენების გამო, კომპანიას სადაზღვევო ზედამხედველობის სამსახურის მოთხოვნის შესაბამისად ეკრძალება რუსეთის ფედერაციაში რეგისტრირებულ და რუსული ინვესტიციებით შექმნილ გადამზღვეველთან ახალი გადაზღვევის ხელშეკრულების გაფორმება ან არსებული გადაზღვევის ხელშეკრულების გაგრძელება. ასევე, კომპანიას დაევალა რუსეთის ფედერაციაში რეგისტრირებულ და რუსული ინვესტიციებით შექმნილ გადამზღვეველთან მოქმედი ხელშეკრულებებით გაცემული თითოეული რისკის ისეთ გადამზღვეველთან გადაზღვევის გეგმის შემუშავება, რომლის მიხედვითაც სრულად იქნება დაცული 2019 წლის 6 აგვისტოს #33 ბრძანების მოთხოვნები. მოცემული ბრძანების დარღვევის შემთხვევაში კომპანია ექვემდებარება დაჯარიმებას.

კომპანიამ წარუდგინა ზედამხედველობის სამსახურს სამოქმედო გეგმა რუსეთის ფედერაციაში რეგისტრირებულ და რუსული ინვესტიციებით შექმნილ გადამზღვეველთან გაფორმებული გადაზღვევის ხელშეკრულების ჩანაცვლებასთან დაკავშირებით.

ფინანსური ანგარიშგების ახსნა-განმარტებითი შენიშვნები

საანგარიშგებო წლისთვის, რომელიც დასრულდა 2021 წლის 31 დეკემბერს

(ლარში)

26. კომპანიის მნიშვნელოვანი სააღრიცხვო პოლიტიკის მიმოხილვა

ფინანსური ანგარიშგების მომზადების პროცესში გამოყენებული მნიშვნელოვანი სააღრიცხვო პოლიტიკა მოცემულია ქვემოთ.

26.1 შეფასების და წარდგენის ვალუტა

ფინანსურ ანგარიშგებაში ასახული მუხლები წარმოდგენილია იმ ქვეყნის ვალუტაში, სადაც კომპანია ფუნქციონირებს (საოპერაციო ვალუტა). ამგვარად, მოცემული ფინანსური ანგარიშგება წარმოდგენილია ქართულ ლარში, რომელიც კომპანიის ფუნქციონალური და წარსადგენი ვალუტაა.

უცხოურ ვალუტაში ასახული მონეტარული აქტივები და ვალდებულებები გადაიანგარიშება საქართველოს ეროვნული ბანკის მიერ დადგენილი ვალუტის გაცვლის ოფიციალური კურსის შესაბამისად, წლის ბოლოსათვის. კონვერტაციის დროს წარმოშობილი კურსთაშორის სხვაობები აისახება მოგებისა და ზარალის ანგარიშგებზე. უცხოურ ვალუტაში გამოხატული შედეგები აღირიცხება ოპერაციის განხორციელების დღეს არსებული გაცვლის კურსის შესაბამისად. მონეტარული მუხლების კონვერტაციის დროს წარმოშობილი საკურსო სხვაობები აისახება მოგებისა და ზარალის მუხლში „საკურსო სხვაობიდან მიღებული მოგება/(ზარალი), წმინდა“.

უცხოური ვალუტით მიღებული არამონეტარული მუხლები შეფასებულია ოპერაციის დღის კურსით.

2021 და 2020 წლების 31 დეკემბერს უცხოურ ვალუტაში არსებული ნაშთების კონვერტაციისთვის გამოყენებული ბოლო გაცვლითი კურსი იყო შემდეგი:

	31.12.2021	31.12.2020
ლარი/1 აშშ დოლარი	3.0976	3.2766
ლარი/1 ევრო	3.5040	4.0233
ლარი/1 შვეიცარული ფრანკი	3.3772	3.7103

26.2 სადაზღვევო და საინვესტიციო კონტრაქტები - კლასიფიკაცია

კომპანია აფორმებს ხელშეკრულებებს, რომლებიც ატარებს სადაზღვევო ან ფინანსურ რისკს, ან ორივეს ერთად. სადაზღვევო ხელშეკრულება ისეთი ხელშეკრულებაა, რომლის დროსაც მზღვეველი თავის თავზე იღებს პოლისის მფლობელის მნიშვნელოვან სადაზღვევო რისკს. ასეთი ხელშეკრულება შეიძლება ასევე ატარებდეს ფინანსურ რისკსაც. სადაზღვევო რისკის არსებობა დამოკიდებულია როგორც სადაზღვევო შემთხვევის მოხდენის ალბათობაზე, ასევე მისი პოტენციური ეფექტის მოცულობაზე.

კომპანიის მიერ გამოშვებული საკონტრაქტო გარანტიები წარმოადგენს ვალდებულებათა შესრულების გარანტიებს. ვალდებულებათა შესრულების გარანტიები შეიძლება იყოს შემდეგი სახის:

- საავანსო გარანტია უზრუნველყოფს ბენეფიციარის მიერ პრინციპალისთვის ხელშეკრულებით გათვალისწინებული საავანსო გადახდების სათანადო გამოყენებას ან გადახდას, იმ შემთხვევაში, როდესაც ავანსების გადახდა ხდება ხელშეკრულებით გათვალისწინებული სამუშაოების დაწყებამდე, მომსახურების გაწევამდე ან საქონლის მიწოდებამდე. როგორც წესი, გარანტიები მცირდება ამ სამუშაოების შესრულების, მომსახურების გაწევის ან საქონლის მიწოდების პარალელურად.
- შესრულების გარანტია იცავს ბენეფიციარს ფინანსური ზარალისგან იმ შემთხვევაში, თუ პრინციპალი ვერ შეძლებს ხელშეკრულებით განსაზღვრული პირობებისა და ვალდებულებების შესრულებას.
- სატენდერო გარანტიები გამოიყენება იმისთვის, რათა შესაძლებლობა მიეცეს პირს, გააკეთოს შეთავაზება პოტენციურ ხელშეკრულებაზე და ტენდერში მოგების შემთხვევაში, გახდეს ხელშეკრულების მონაწილე პირი. იმ შემთხვევაში, თუ ტენდერის მონაწილე ვერ შეასრულებს ნაკისრ ვალდებულებებს, ბენეფიციარი მხარე უზრუნველყოფილია ტენდერის თანხის ოდენობით, რაც კონტრაქტის მთლიანი ღირებულების პროცენტულ მაჩვენებელს წარმოადგენს.
- საბაჟო გარანტიები (ან ფინანსური რისკების დაზღვევის პოლისი) უზრუნველყოფს საბაჟო და აქციზის გადასახადების, ასევე იმპორტის და რე-ექსპორტის გადასახადების სათანადო დეკლარირებას და დროულ გადახდას შესაბამის ორგანოებში (დროებითი შემოტანის, ტრანზიტთან დაკავშირებული პროცედურების შემთხვევაში და ა.შ.)
- საკონტრაქტო გარანტიები აისახება, როგორც სადაზღვევო კონტრაქტები.

26. ფინანსური ანგარიშგების ძირითადი სააღრიცხვო პოლიტიკა (გაგრძელება)

26.3 მოზიდვის გადავადებული ხარჯები

საკომისიო და მოზიდვის სხვა ხარჯები, რომლებიც დაკავშირებულია ახალი კონტრაქტების მოზიდვასთან და არსებული კონტრაქტების განახლებასთან, კლასიფიცირდება, როგორც არამატერიალური აქტივები. ყველა სხვა დანარჩენი ხარჯი აღიარდება, როგორც მიმდინარე პერიოდის ხარჯი. მოზიდვის გადავადებული ხარჯების ამორტიზება ხდება კონტრაქტის ვადის განმავლობაში სადაზღვევო პრემიის გამომუშავების პროპორციულად;

მოსალოდნელი მოგების მარჯა დამოკიდებულია წარსულ გამოცდილებაზე და მოსალოდნელ შედეგებზე, რომელთა გადახედვა და გაანალიზებაც ხდება თითოეული საანგარიშგებო პერიოდის ბოლოსათვის. მოზიდვის გადავადებული ხარჯების საბალანსო ღირებულების ცვლილება აისახება საანგარიშგებო პერიოდის მოგებასა და ზარალში.

26.4 ვალდებულების ადეკვატურობის ტესტი

ყოველი საანგარიშო წლის ბოლოს კომპანია ატარებს ვალდებულების ადეკვატურობის ტესტს, რათა შეაფასოს აღიარებული სადაზღვევო ვალდებულებების ადეკვატურობა, რომელიც შემცირებულია მოზიდვის გადავადებული ხარჯებითა და საწარმოთა გაერთიანების ან სადაზღვევო ხელშეკრულებების პორტფელის გადაცემის დროს შექმნილი სადაზღვევო ხელშეკრულებებით. ადეკვატურობის ტესტისთვის კომპანია იყენებს თავისი სადაზღვევო ხელშეკრულებებით გათვალისწინებული მომავალი ფულადი ნაკადების, ზარალებისა და ადმინისტრაციული ხარჯების, ასევე სადაზღვევო ვალდებულებების უზრუნველყოფისთვის საჭირო აქტივებიდან მიღებული საინვესტიციო შემოსავლების მიმდინარე შეფასებებს. აღნიშნული შეფასებებიდან წარმომოხილი სადაზღვევო ვალდებულებების საბალანსო ღირებულების ნებისმიერი გაუფასურება აღიარდება შემდეგნაირად: თავდაპირველად ხდება შესაბამისი მოზიდვის გადავადებული დანახარჯებისა და საწარმოთა გაერთიანების ან სადაზღვევო ხელშეკრულებების პორტფელის გადაცემის დროს შექმნილი სადაზღვევო ხელშეკრულებების ჩამოწერა მოგებაში ან ზარალში, ხოლო შემდგომ ხდება გაუფასურების ზარალის რეზერვის შექმნა.

26.5 გადაზღვევის კონტრაქტები

სხვა მზღვეველთან (გადამზღვეველი) გაფორმებული კონტრაქტი, რომლის მეშვეობითაც გადამზღვეველი კომპანიას უნაზღაურებს გაცემული ერთი ან მეტი ხელშეკრულების ზარალს და აკმაყოფილებს სადაზღვევო ხელშეკრულებად კლასიფიკაციის კრიტერიუმებს, კლასიფიცირდება, როგორც გადაზღვევის კონტრაქტი.

სარგებელი, რომლის მიღების უფლებაც კომპანიას წარმოეშობა მის მიერ ფლობილი გადაზღვევის კონტრაქტების შესაბამისად, კლასიფიცირდება, როგორც გადაზღვევის აქტივი. ასეთი ტიპის აქტივები შედგება მოკლე და გრძელვადიანი მოთხოვნებისგან, რაც განისაზღვრება შესაბამისი გადაზღვეული კონტრაქტებიდან წარმომოხილი მოსალოდნელი ზარალებისა და სარგებლის ვადის მიხედვით.

გადამზღვეველისგან მისაღები ანაზღაურების შეფასება ხდება შესაბამისი გადაზღვეული კონტრაქტებიდან მისაღები თანხების პროპორციულად და თითოეული ამ კონტრაქტის პირობების შესაბამისად. გადაზღვევის ვალდებულება წარმოადგენს გადაზღვევის კონტრაქტებზე გადასახდელ პრემიას და აღიარდება ხარჯად გადახდის ვადის დადგომისას.

კომპანია ყოველწლიურად ახდენს გადაზღვევის აქტივების გაუფასურების შეფასებას. თუ აღმოჩნდა აქტივის გაუფასურების ობიექტური მტკიცებულება, კომპანია ამცირებს მის საბალანსო ღირებულებას ანაზღაურებად ღირებულებამდე და გაუფასურების ზარალს აღიარებს სრული შემოსავლის ანგარიშგებაში. კომპანია ახორციელებს მტკიცებულებების მოპოვებას აქტივის გაუფასურებაზე იგივე პრინციპით, როგორსაც იყენებს ამორტიზებადი ღირებულებით ასახული ფინანსური აქტივების გაუფასურების დროს. გაუფასურების ზარალიც იმავე მეთოდით გამოითვლება, როგორც ეს ხდება ფინანსური აქტივების დროს.

26.6 სადაზღვევო კონტრაქტებთან დაკავშირებული მოთხოვნები და ვალდებულებები

მოთხოვნებისა და ვალდებულებების აღიარება, როგორცაა აგენტების, ბროკერებისა და პოლისების მფლობელებისგან მისაღები ან მათთვის გადასახდელი თანხები, ხდება მათი წარმოშობის მომენტიდან.

თუ არსებობს სადაზღვევო მოთხოვნების გაუფასურების ობიექტური მტკიცებულება, კომპანია ამცირებს სადაზღვევო მოთხოვნის საბალანსო ღირებულებას და აღიარებს გაუფასურების ზარალს. კომპანია ახორციელებს მტკიცებულებების მოპოვებას სადაზღვევო მოთხოვნების გაუფასურებაზე იგივე პრინციპით, როგორსაც იყენებს ამორტიზებადი ღირებულებით ასახული ფინანსური აქტივების გაუფასურების დროს. გაუფასურების ზარალიც იმავე მეთოდით გამოითვლება, როგორც ეს ხდება ფინანსური აქტივების დროს.

26. ფინანსური ანგარიშგების ძირითადი სააღრიცხვო პოლიტიკა (გაგრძელება)

(i) რეგრესი და გადარჩენილი ქონება

ზოგიერთი სახის სადაზღვევო კონტრაქტი კომპანიას უფლებას აძლევს, გაყიდოს (როგორც წესი, გაფუჭებული) ზარალის დაფარვის შედეგად მიღებული ქონება (გადარჩენილი ქონება). კომპანიას ასევე შეიძლება ქონდეს უფლება, მესამე მხარეს მოსთხოვოს ზარალის სრული ან ნაწილობრივი ანაზღაურება (რეგრესი).

გადარჩენილი ქონებიდან მიღებული ანაზღაურება აისახება სადაზღვევო ზარალებთან დაკავშირებული ვალდებულების შემცირების სახით, ხოლო როდესაც ვალდებულება დაფარულია, იგი აღიარდება, როგორც სხვა აქტივი. სადაზღვევო ზარალებთან დაკავშირებული ვალდებულების შემცირების თანხა არის თანხა, რომლის მიღებაც გონივრულ პირობებში შესაძლებელია შესაბამისი ქონების რეალიზაციიდან.

რეგრესებიც ასევე განიხილება, როგორც სადაზღვევო ზარალებთან დაკავშირებული ვალდებულების შემცირება, და აღიარდება სხვა აქტივებში იმ შემთხვევაში, თუ ვალდებულებები დაფარულია. სადაზღვევო ზარალებთან დაკავშირებული ვალდებულების შემცირების თანხა კი არის თანხა, რომლის მიღებაც გონივრულ პირობებში შესაძლებელია მესამე მხარეებისგან.

26.7 სადაზღვევო ზარალების ვალდებულებები

რეზერვები იქმნება ზარალებისთვის და სადაზღვევო ზარალებთან დაკავშირებული ხარჯებისთვის, რომლებიც მოხდა, მაგრამ კომპანიას ჯერ არ დაურეგულირებია. სადაზღვევო ზარალების რეზერვები იყოფა ორ კატეგორიად: განცხადებული, მაგრამ დაურეგულირებელი ზარალების რეზერვი და მომხდარი, მაგრამ განუცხადებელი ზარალების რეზერვი.

(i) განცხადებული, მაგრამ დაურეგულირებელი ზარალების რეზერვი

განცხადებული, მაგრამ დაურეგულირებელი ზარალის რეზერვის ფორმირებას კომპანია ახორციელებს მზღვეველის მიმართ ცნობილი მოთხოვნების არსებობისას საანგარიშო თარიღისათვის, რაც შესაბამისი განაცხადებით დასტურდება.

განცხადებული, მაგრამ დაურეგულირებელი ზარალის რეზერვის ოდენობა საანგარიშო თარიღისათვის არის დამზღვევთა ცნობილ მოთხოვნებზე სადაზღვევო ანაზღაურების დარეზერვებული გადაუხდელი თანხები, რომლებზეც არ არის მიღებული გადაწყვეტილება სადაზღვევო თანხების სრული ან ნაწილობრივი დაფარვის დაკმაყოფილებაზე.

განცხადებული, მაგრამ დაურეგულირებელი ზარალის რეზერვის ოდენობა აისახება კომპანიის ბალანსში, როგორც ვალდებულება.

(ii) მომხდარი, მაგრამ განუცხადებელი ზარალების რეზერვი

მომხდარი, მაგრამ განუცხადებელი ზარალის რეზერვის დათვლა ხდება კომპანიის გამოცდილებიდან გამომდინარე. მომხდარი, მაგრამ განუცხადებელი რეზერვების ოდენობა კომპანიის ბალანსში აისახება, როგორც ვალდებულება. მოცემული ზარალის შეფასების ფარგლებში კომპანია ახდენს ზარალის ისტორიული მონაცემების (ანაზღაურებული ზარალის მოცულობა, ზარალის რაოდენობა, მოხდენის სიხშირე ა.შ.) ანალიზს, რომელიც შესწორებულია მომავალ პერიოდის იმ ცვლილებებით, რომლებიც შეიძლება წარმოიშვას მაგალითად ზარალის სიხშირიდან, რეგულაციების ან ხელშეკრულების პირობების ცვლილებებიდან გამომდინარე და ა.შ.

26.8 ფინანსური ინსტრუმენტები

ფინანსური აქტივები

კომპანია ფინანსურ აქტივებს ყოფს შემდეგ კატეგორიებად შემენილი აქტივის ხასიათისა და მიზნობრიობიდან გამომდინარე:

- სესხები და მოთხოვნები
- დაფარვის ვადამდე ფლობილი ინვესტიციები
- რეალური ღირებულებით აღრიცხული, მოგებაში ან ზარალში ასახვით
- გასაყიდად გამიზნული ფინანსური აქტივები

კომპანიის ფინანსურ ანგარიშგებაში სესხების და მოთხოვნების კატეგორია წარმოდგენილია დაზღვევის და გადაზღვევის მოთხოვნებით, გადაზღვევის აქტივებით (გარდა გამოუმუშავებელი პრემიის რეზერვში გადამზღვეველის წილისა), სხვა ფინანსური მოთხოვნებით და ფული და ფულის ეკვივალენტებით. ფული და ფულის ეკვივალენტები მოიცავს ნაღდ ფულსა და ფულს მიმდინარე საბანკო ანგარიშებზე.

ფინანსური ანგარიშგების ახსნა-განმარტებითი შენიშვნები

საანგარიშგებო წლისთვის, რომელიც დასრულდა 2021 წლის 31 დეკემბერს

(ლარში)

26. ფინანსური ანგარიშგების ძირითადი სააღრიცხვო პოლიტიკა (გაგრძელება)

აღნიშნული აქტივები არის არაწარმოებული ფინანსური აქტივები, რომლებსაც გააჩნიათ ფიქსირებული ან განსაზღვრული გადასახდელები და აქტიურ ბაზარზე მათი ფასი კოტირებული არ არის. ასეთი ტიპის ფინანსური აქტივები, როგორც წესი, წარმოიშობა მომხმარებელთათვის საქონლის მიწოდებისა და მომსახურების გაწევის, ან სესხების გაცემის დროს, მაგრამ მოიცავს ასევე სხვა ტიპის საკონტრაქტო მონეტარულ აქტივებსაც. სესხებისა და მოთხოვნების თავდაპირველი აღიარება ხდება რეალურ ღირებულებას დამატებული გარიგების დანახარჯები, რომელიც წარმოადგენს ფინანსური აქტივის შესყიდვის, ემისიის ან რეალიზაციის პირდაპირ დანახარჯებს, ხოლო შემდგომი აღიარება ხდება გაუფასურების რეზერვით შემცირებული ამორტიზებადი ღირებულებით, ეფექტური საპროცენტო განაკვეთის მეთოდით.

ანგარიშგების ყოველი პერიოდის ბოლოს ფინანსური აქტივები ფასდება შესაძლო გაუფასურების ნიშნების აღმოსაჩენად. ფინანსური აქტივები გაუფასურებულად ითვლება მაშინ, როდესაც არსებობს ობიექტური მტკიცებულება იმისა, რომ ფინანსური აქტივის პირველადი აღიარების შემდეგ მოვლენამ/მოვლენებმა გავლენა მოახდინა ინვესტიციიდან მოსალოდნელ სამომავლო ფულად ნაკადებზე. გაუფასურების რეზერვის თანხა არის სხვაობა გაუფასურებულ მოთხოვნებთან დაკავშირებული მომავალი ფულადი ნაკადების მიმდინარე და საბალანსო ღირებულებებს შორის.

გაუფასურების რეზერვები აისახება ცალკე მუხლად, ხოლო შესაბამისი ზარალი აღიარდება სრული შემოსავლის ანგარიშგებაში. იმ შემთხვევაში, თუ ფინანსური აქტივების ამოღება შეუძლებელია, აქტივის მთლიანი ღირებულება მცირდება შესაბამისი რეზერვით.

კომპანია წყვეტს ფინანსური აქტივის აღიარებას მხოლოდ იმ შემთხვევაში, როდესაც: (ა) ფინანსური აქტივიდან მისაღები ფულადი სახსრების მიღების საკონტრაქტო უფლებებს ვადა გასდის; ან (ბ) იგი გადასცემს ფინანსურ აქტივთან დაკავშირებული ფულადი ნაკადების მიღების უფლებას, ან შედის ისეთ გარიგებაში, როდესაც: (ი) აქტივის გასვლასთან ერთად ხდება ყველა არსებითი რისკისა და სარგებლის კომპანიიდან გასვლა; ან (იი) კომპანია არ გადასცემს აქტივის ფლობასთან დაკავშირებულ არსებით რისკსა და სარგებელს, მაგრამ ასევე არ ინარჩუნებს კონტროლს ამ აქტივზე. კონტროლის შენარჩუნება ხდება, თუ კონტრაგენტს არ აქვს უფლება, გაყიდოს აქტივი მესამე მხარეზე, გაყიდვასთან დაკავშირებული დამატებითი შეზღუდვების გათვალისწინების გარეშე.

დაფარვის ვადამდე ფლობილი ინვესტიციები არის არაწარმოებული ფინანსური აქტივები, ფიქსირებული ან განსაზღვრადი გადასახდელებითა და ფიქსირებული დაფარვის ვადით, რომლის დაფარვის ვადამდე შენარჩუნების სურვილი და პოტენციური შესაძლებლობაც გააჩნია საწარმოს, გარდა იმისა:

- (ა) რომლებსაც კომპანია თავდაპირველი აღიარებისას განსაზღვრავს რეალური ღირებულებით აღრიცხვისთვის, მოგებაში ან ზარალში ასახვით;
- (ბ) რომლებსაც კომპანია განიხილავს, როგორც გასაყიდად არსებულს; და
- (გ) რომლებსაც მიესადაგება განმარტება - სესხები და მოთხოვნები.

ფინანსურ ანგარიშგებაში დაფარვის ვადამდე ფლობილი ინვესტიციები წარმოდგენილია საბანკო დაწესებულებებში განთავსებული დეპოზიტების სახით.

ფინანსური ვალდებულებები

კომპანია ფინანსურ ვალდებულებებს აკლასიფიცირებს ორ სახეობად, გამომდინარე მათი ხასიათიდან. კომპანიის პოლიტიკა თითოეული სახეობის ფინანსურ ვალდებულებაზე შემდეგია:

(ა) *რეალური ღირებულებით აღრიცხული ფინანსური ვალდებულება, მოგებაში ან ზარალში ასახვით*

რეალური ღირებულებით აღრიცხული ფინანსური ვალდებულება, მოგებაში ან ზარალში ასახვით, არის ფინანსური ვალდებულება, რომელიც აკმაყოფილებს შემდეგი პირობებიდან ერთ-ერთს:

- (i) იგი კლასიფიცირებულია, როგორც სავაჭროდ გამიზნული;
- (ii) თავდაპირველი აღიარებისას კომპანიის მიერ, იგი კლასიფიცირებულია რეალური ღირებულებით აღრიცხვისთვის, მოგებაში ან ზარალში ასახვით.

მიმდინარე პერიოდში კომპანიას არ გააჩნია რეალური ღირებულებით აღრიცხული ფინანსური ვალდებულება, მოგებაში ან ზარალში ასახვით.

26. ფინანსური ანგარიშგების ძირითადი სააღრიცხვო პოლიტიკა (გაგრძელება)

(ბ) სხვა ფინანსური ვალდებულებები

სხვა ფინანსური ვალდებულებები მოიცავს სადაზღვევო კონტრაქტებიდან წარმოქმნილ ვალდებულებებს (გარდა გამოუმუშავებელი პრემიის რეზერვისა), სხვა სადაზღვევო ვალდებულებებს, მიღებულ სესხებს, საიჯარო ვალდებულებებს და სხვა ვალდებულებებს, რომლებიც თავდაპირველად აღიარდება რეალური ღირებულებით, ხოლო შემდგომ - ამორტიზებადი ღირებულებით, ეფექტური საპროცენტო მეთოდის მიხედვით.

26.9 ძირითადი საშუალებები

ძირითადი საშუალებების თავდაპირველი აღიარება ხდება თვითღირებულებით. თვითღირებულება მოიცავს შესყიდვის ფასს, სხვა პირდაპირ დანახარჯებს და აქტივის დემონტაჟთან, ლიკვიდაციასა და ადგილმდებარეობის აღდგენასთან დაკავშირებული ნებისმიერი აუცილებელი მომავალი ფულადი ნაკადების მიმდინარე შეფასებას. შესაბამისი ვალდებულება აღიარდება, როგორც ანარციხი.

მომავალი პერიოდის დანახარჯები ემატება აქტივის საბალანსო ღირებულებას, ან აღიარდება ცალკე აქტივად, იმ შემთხვევაში, თუ მოსალოდნელია, რომ აქტივთან დაკავშირებული მომავალი ეკონომიკური სარგებელი შემოვა კომპანიაში და აქტივის დანახარჯების განსაზღვრა საიმედოდაა შესაძლებელი. ჩანაცვლებული კომპონენტის საბალანსო ღირებულება ჩამოიწერება. ყველა სხვა დანახარჯი, რომელიც დაკავშირებულია აქტივის შეკეთებასა და შენარჩუნებასთან, აღიარდება იმ პერიოდის მოგებაში ან ზარალში, რომელშიც წარმოიშვა.

კომპანია მხოლოდ „შენიშვნების“ ჯგუფისთვის იყენებს აღრიცხვის გადაფასების მოდელს. ძირითადი საშუალებების ჯგუფი „შენიშვნები“ თავდაპირველი თვითღირებულებით აღიარების შემდეგ აისახება გადაფასებული ღირებულებით, რაც წარმოადგენს მათ რეალურ ღირებულებას გადაფასების თარიღისათვის მიწუს ამ თარიღისათვის დაგროვილი აკუმულირებული ცვეთა.

გადაფასების ნებისმიერი მეტობა აისახება სხვა სრულ შემოსავალში ჩართულ ძირითადი საშუალებების გადაფასების რეზერვზე, გარდა იმ შემთხვევისა, როდესაც წინა პერიოდში კონკრეტული ძირითადი საშუალების გადაფასების დეფიციტი აისახა მოგება-ზარალში და ხდება მისი კომპენსირება, ამ შემთხვევაში გადაფასების ზრდა აისახება მოგება-ზარალში მხოლოდ წინა პერიოდის კომპენსირების მოცულობით. ყველა სახის გადაფასების დეფიციტი აღიარებულია მოგება-ზარალის ანგარიშგებაში, გარდა იმ შემთხვევისა, როდესაც გადაფასების დეფიციტი პირდაპირ ქვითავს იმავე აქტივზე წინა პერიოდში აღიარებულ გადაფასების რეზერვს, და გამოიქვითება ძირითადი საშუალების გადაფასების რეზერვიდან იმ ზღვრული ოდენობით რა ოდენობითაც არის გადაფასების რეზერვი შექმნილი. წინა პერიოდის გადაფასების რეზერვის არასაკმარისი ოდენობით არსებობის შემთხვევაში სხვაობა აისახება მოგება-ზარალის ანგარიშგებაში.

ცვეთის გამოთვლა ხდება წრფივი მეთოდით, რაც გულისხმობს აქტივის ღირებულების განაწილებას დარჩენილი მომსახურების ვადაზე. ყოველი საანგარიშგებო პერიოდის ბოლოსთვის ხდება აქტივის ნარჩენი ღირებულებისა და მომსახურების ვადის გადახედვა, და საჭიროების შემთხვევაში, მათი შეცვლა.

აქტივის გასვლასთან დაკავშირებული მოგება და ზარალი განისაზღვრება შემოსულობების შედარებით საბალანსო ღირებულებასთან, და სრული შემოსავლის ანგარიშგებაში აღიარდება წმინდა თანხით, როგორც სხვა მოგება/ზარალი.

26.10 არამატერიალური აქტივები

არამატერიალური აქტივის თავდაპირველი აღიარება ხდება თვითღირებულებით, მომავალი პერიოდის დანახარჯები ემატება აქტივის საბალანსო ღირებულებას, ან აღიარდება ცალკე აქტივად, იმ შემთხვევაში, თუ მოსალოდნელია, რომ აქტივთან დაკავშირებული მომავალი ეკონომიკური სარგებელი შემოვა კომპანიაში და აქტივის დანახარჯების განსაზღვრა საიმედოდაა შესაძლებელი.

ამორტიზაციის გამოთვლა ხდება წრფივი მეთოდით, რაც გულისხმობს აქტივის თვითღირებულების განაწილებას აქტივის მთელი მომსახურების ვადის მანძილზე. ხელმძღვანელობის შეფასებით არსებული არამატერიალური აქტივების ამორტიზირება მოხდება შვიდი წლის განმავლობაში.

26.11 დაბეგვრა

პერიოდის საგადასახადო ხარჯი შედგება მიმდინარე და გადავადებული გადასახადების ხარჯისგან. გადასახადის აღიარება ხდება სრული შემოსავლის ანგარიშგებაში, გარდა იმ შემთხვევისა, როდესაც მისი წარმოშობა დაკავშირებულია სხვა სრულ შემოსავალში, ან კაპიტალში აღიარებულ მუხლებთან. ასეთ შემთხვევაში, გადასახადის აღიარება ხდება შესაბამისად - სხვა სრულ შემოსავალში, ან კაპიტალში.

26. ფინანსური ანგარიშგების ძირითადი სააღრიცხვო პოლიტიკა (გაგრძელება)

მიმდინარე მოგების გადასახადი გამოითვლება საანგარიშგებო თარიღისთვის მოქმედი იმ ქვეყნის კანონმდებლობის მიხედვით, რომელშიც კომპანია ფუნქციონირებს. მენეჯმენტი პერიოდულად ახდენს საგადასახადო მიდგომის გადახედვას, კანონმდებლობაში არსებული სხვადასხვა ინტერპრეტაციის შესაბამისად. კომპანია ქმნის ანარიცხებს თანხებზე, რომელთა გადახდაც მოსალოდნელია საგადასახადო ორგანოებისთვის.

გადავადებული მოგების გადასახადის აღიარება ხდება აქტივებისა და ვალდებულებების საგადასახადო და ფინანსურ ბაზებს შორის არსებული დროებითი სხვაობების მიხედვით. თუმცა, გადავადებული მოგების გადასახადი არ აღიარდება, თუ ის წარმოშობილია აქტივის ან ვალდებულების თავდაპირველი აღიარების შედეგად, რომელიც ოპერაციის მოხდენის დროს გავლენას არ ახდენს არც საგადასახადო და არც ფინანსურ ბაზაზე, გარდა იმ შემთხვევისა, როდესაც ეს დაკავშირებულია ბიზნეს კომბინაციასთან. გადავადებული მოგების გადასახადი გამოითვლება საანგარიშგებო თარიღისთვის არსებული მოგების გადასახადის განაკვეთის გამოყენებით, რომელიც მოსალოდნელია, რომ იმოქმედებს მაშინ, როდესაც მოხდება შესაბამისი გადავადებული საგადასახადო აქტივის რეალიზება და ვალდებულების დაფარვა. გადავადებული საგადასახადო აქტივის აღიარება ხდება მხოლოდ იმ შემთხვევაში, როდესაც მოსალოდნელია მომავალში დასაბეგრი მოგების წარმოშობა, რომელიც მიმდინარე პერიოდის დროებით სხვაობებთან გაიქვითება.

გადავადებული საგადასახადო აქტივი და ვალდებულება გადაიხურება იმ შემთხვევაში, როდესაც არსებობს მიმდინარე საგადასახადო აქტივის მიმდინარე საგადასახადო ვალდებულებასთან გადახურვის სამართლებრივი უფლება, და როდესაც გადავადებული საგადასახადო აქტივი და ვალდებულება წარმოშობილია ერთი და იმავე საგადასახადო კანონმდებლობის შედეგად, რომლის დროსაც აქტივის და ვალდებულების წმინდა თანხით წარდგენა შესაძლებელია.

26.12 ხარჯები

ხარჯების აღიარება ხდება სრული შემოსავლის ანგარიშგებაში, თუ წარმოიშობა მომავალი ეკონომიკური სარგებლის შემცირება, რაც დაკავშირებულია აქტივის შემცირებასა ან ვალდებულების ზრდასთან, რაც შეიძლება საიმედოდ განისაზღვროს. ხარჯები გაწევისთანავე აღიარდება მოგებისა და ზარალის ანგარიშგებაში, თუ ხარჯებისგან ეკონომიკური სარგებლის მოტანა მომავალში აღარ არის მოსალოდნელი ან თუ მომავალი ეკონომიკური სარგებელი აღარ აკმაყოფილებს ბალანსში აქტივად აღიარების კრიტერიუმებს. თუ ეკონომიკური სარგებელი მოსალოდნელია რომ წარმოიქმნება რამდენიმე სააღრიცხვო პერიოდის განმავლობაში, მასთან დაკავშირებული ხარჯები სრული შემოსავლის ანგარიშგებაში აღიარდება გონივრული განაწილების საფუძველზე.

26.13 სახელფასო განაცემები

ხელფასები, ბონუსები და არაფულადი სარგებელი აღიარდება დარიცხვის მეთოდით იმ პერიოდში, როდესაც შესაბამისი მომსახურება მიიღო კომპანიამ დასაქმებულისგან.

26.14 საანგარიშგებო პერიოდის შემდგომი მოვლენები

საანგარიშგებო პერიოდის შემდგომი მოვლენები და ფინანსური ანგარიშგების დამტკიცების თარიღამდე მომხდარი მოვლენები, რომლებიც დამატებით ინფორმაციას იძლევიან კომპანიის ფინანსური მდგომარეობის შესახებ, აისახება ფინანსურ ანგარიშგებაში. საანგარიშგებო პერიოდის შემდგომი მოვლენები, რომლებიც გავლენას არ ახდენენ კომპანიის ფინანსურ მდგომარეობაზე ფინანსური ანგარიშგების შედგენის თარიღისთვის, მაგრამ არსებითი მნიშვნელობისაა, აისახება ფინანსური ანგარიშგების თანდართულ განმარტებით შენიშვნებში.

26.15 ანარიცხები, პირობითი ვალდებულებები და პირობითი აქტივები

პირობითი ვალდებულებები არ აისახება ფინანსურ ანგარიშგებაში, გარდა იმ შემთხვევისა, როდესაც მოსალოდნელია ეკონომიკური სარგებლის გასვლა კომპანიიდან და შესაძლებელია ამ ვალდებულების საიმედოდ შეფასება.

ფინანსურ ანგარიშგებაში არ აისახება პირობითი აქტივები. მაგრამ ისეთი ფინანსური აქტივების შესახებ ინფორმაცია, რომლებთან დაკავშირებული ეკონომიკური სარგებლის შემოსვლა კომპანიაში მოსალოდნელია - აისახება განმარტებით შენიშვნებში. იმ შემთხვევაში, თუ კომპანიას აქვს რწუმენება, რომ ეკონომიკური სარგებელი შემოვა კომპანიაში მაშინ მასთან დაკავშირებული აქტივი და შემოსავალი აისახება იმ პერიოდის ფინანსურ ანგარიშგებაში, როდესაც ადგილი ჰქონდა შეფასების ცვლილებას.

ანარიცხი წარმოადგენს ვალდებულებას, რომელიც დაკავშირებულია რაოდენობრივ და დროით განუსაზღვრელობებთან. კომპანიაში ანარიცხი აღიარდება, როდესაც კომპანიას აქვს მიმდინარე მოვალეობა (იურიდიული ან კონსტრუქციული), რომელიც წარმოიქმნება წარსული მოვლენის შედეგად და სავარაუდოა, რომ მოვალეობის დასაფარად საჭირო იქნება ეკონომიკურ სარგებელში განივებული რესურსების გასვლა; და შესაძლებელია მოვალეობის თანხის საიმედოდ შეფასება.



მმართველობის ანგარიშგება

2021 წელი

შინაარსი

საქმიანობის განვითარების, შედეგებისა და მდგომარეობის აღწერა..... 44

 საქმიანობის მიმოხილვა 44

 კომპანიის ფილიალები 44

 კომპანიის შიდა სტრუქტურა..... 45

 კომპანიის დამფუძნებლები და მმართველობა..... 46

 კომპანიის მიერ განხორციელებული პროექტები და განვითარების გეგმები..... 47

 კვლევებისა და განვითარების სფეროში ჩატარებული ღონისძიებების მიმოხილვა 48

 ინფორმაცია ძირითადი ფინანსური და არაფინანსური მაჩვენებლების შესახებ..... 48

 ინფორმაცია საკუთარი აქციების შეძენის შესახებ 49

 დამატებითი განმარტებები ფინანსურ ანგარიშგებაში ასახული თანხების შესახებ..... 49

ძირითადი რისკები და გაურკვევლობები..... 49

საქმიანობის განვითარების, შედეგებისა და მდგომარეობის აღწერა

საქმიანობის მიმოხილვა

2011 წლიდან სს სადაზღვევო კომპანია უნისონი ოპერირებს ქართულ სადაზღვევო ბაზარზე და ფლობს საქართველოს დაზღვევის სახელმწიფო ზედამხედველობის სამსახურის მიერ გაცემულ ორი სახის დაზღვევის ლიცენზიას სიცოცხლის და არასიცოცხლის დაზღვევის პროდუქტებისათვის. უნისონი მომხმარებლებს სადაზღვევო პროდუქტების სრულ სპექტრს სთავაზობს, როგორცაა ავტოტრანსპორტის დაზღვევა, ჯანმრთელობისა და სიცოცხლის დაზღვევა, დაზღვევა უბედური შემთხვევისაგან, ტურისტული დაზღვევა, პასუხისმგებლობის დაზღვევა, ფინანსური რისკების დაზღვევა და ქონების დაზღვევა, რომლის მიმართულებითაც კომპანია ლიდერობს, მუდმივად ზრდის პორტფელს (2020 წლის მონაცემებთან შედარებით გაიზარდა 7.8 მლნ. ლარით) და მოზიდული პრემიის მონაცემებით სტაბილურად იკავებს მნიშვნელოვან და წამყვან პოზიციას - 2021 წლის მდგომარეობით, საქართველოს დაზღვევის სახელმწიფო ზედამხედველობის სამსახურის მიერ გამოქვეყნებული ოფიციალური სტატისტიკის თანახმად, ქონების დაზღვევის მიმართულებით, უნისონი მე-2 ადგილზეა (იხილეთ ბმული <https://www.insurance.gov.ge/ka/Statistics/Index/1>.)

წლების განმავლობაში სს სადაზღვევო კომპანია უნისონი გადაზღვევის მიმართულებით თანამშრომლობს A მსოფლიოს წამყვან კომპანიებთან და სწორედ ეს გამოცდილება და ხანგრძლივი თანამშრომლობა აძლევს კომპანიას საშუალებას, რომ მისი შეთავაზებები ბაზარზე ერთ-ერთი საუკეთესო იყოს. ამის დასტურია 2020 წელთან შედარებით ფრონტინგული კონტრაქტების 4.3 მლნ. ლარით გაზრდაც.

მომხმარებლებებისათვის დაზღვევის სრული სპექტრის შეთავაზება ასევე გულისხმობს სერვისის მიღების მოქნილობას. ბოლო წლების განმავლობაში ამ მიმართულებით გადადგმულმა ნაბიჯებმა მნიშვნელოვნად იმოქმედა სამედიცინო მიმართულების წამოწევაში, როგორც საცალო ასევე მსხვილი კორპორატიული კლიენტების ჭრილში.

სს სადაზღვევო კომპანია უნისონი მოქმედებს პრინციპით „იგნობდე შენს კლიენტს“, რაც ხელს უწყობს კომპანიას კლიენტების რისკების შეფასებაში და მათზე მორგებული პროდუქტის შეთავაზებაში. ასევე მნიშვნელოვანი როლი უკავია თანამედროვე ტექნოლოგიების გამოყენებით ახალი ელექტრონული სერვისების შეთავაზებას, გამარტივებული პროცედურების დანერგვას, კომუნიკაციის სხვადასხვა არხის გამოყენებას. ეს ყველაფერი ამაღლებს დაზღვევის კულტურას, ხდის დაზღვევას უფრო აქმადას, გასაგებსა და ხელმისაწვდომს.

კომპანიის ფილიალები

2021 წელში უნისონი ფლობდა 2 ფილიალს:

- თბილისი, დავით გამრეკელის ქუჩა #19
- ბათუმი, დემეტრე თავდადებული ქუჩა #31

მომხმარებლებს ფილიალებიდან შეუძლიათ მიიღონ მსგავსი მომსახურება რაც სათაო ოფისიდან. კომპანია მომავალში გეგმავს გაფართოებას რეგიონების დიდ ქალაქებში.

სს „სადაზღვევო კომპანია უნიონი“

მმართველობის ანგარიშგება

საანგარიშგებო წლისთვის, რომელიც დასრულდა 2021 წლის 31 დეკემბერს

(ლარში)

კომპანიის შიდა სტრუქტურა

კომპანიის ორგანიზაციული სტრუქტურა, რომელიც აქტიური იყო 2021 წელს წარმოდგენილია შემდეგნაირად:

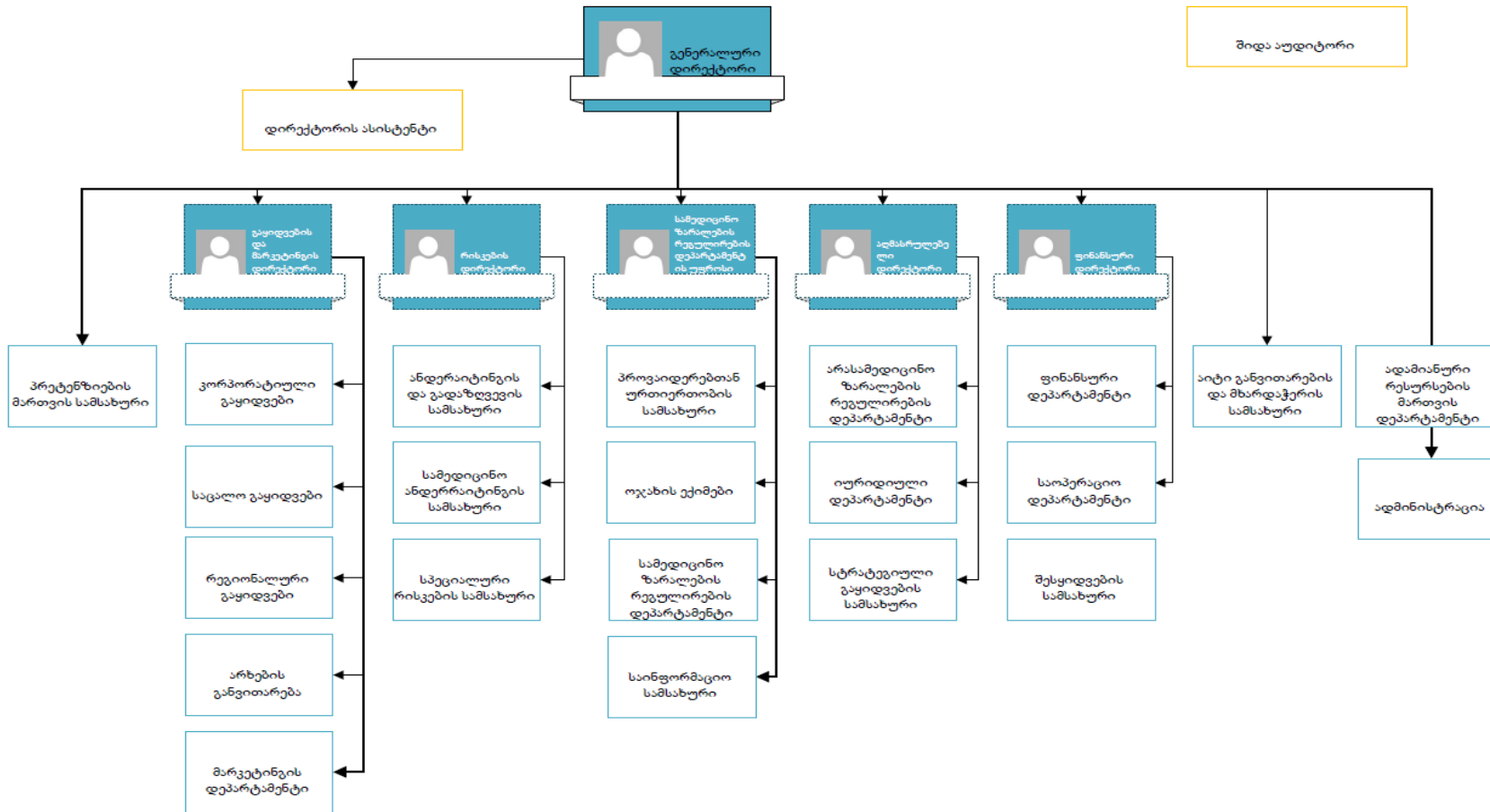

მმართველობის ანგარიშგება

სს „სადაზღვევო კომპანია უნიონი“

საანგარიშგებო წლისთვის, რომელიც დასრულდა 2021 წლის 31 დეკემბერს

(ლარში)

კომპანიის დამფუძნებლები და მმართველობა

ორგანიზაციის ზედამხედველობას ახორციელებს სამეთვალყურეო საბჭო, ხოლო ყოველდღიურ მართვას სამეთვალყურეო საბჭოს მიერ დანიშნული დირექტორები.

სამეთვალყურეო საბჭო შედგება სამი წევრისაგან:

- თავმჯდომარე- ლევანი კობერიძე, 01010007728
- ილია კეჭყამაძე, 33001003424
- გიორგი შოშიტაიშვილი, EN965471 /ბელგია/

კომპანიას მართავს სამი რეგისტრირებული დირექტორი მოცემული ფინანსური და მმართველობის ანგარიშგების გამოცემის თარიღისთვის:

- გენერალური დირექტორი - ვასილ ახრახაძე, 01017006305
- აღმასრულებელი დირექტორი - სოფიო ბერაია, 60001030109
- რისკების დირექტორი- ნინო ბოკუჩავა, 01010013736

კომპანიის მართვაში დირექტორებთან ერთად მონაწილეობენ სტრუქტურული ერთეულის ხელმძღვანელები.

კომპანიის სწრაფვამ, საქმიანობის პროცესში გამოიყენოს თანამედროვე და ავტომატური სისტემები და სერვისები, მნიშვნელოვნად გააუმჯობესა, გაამარტივა და დახვეწა საქმიანობის პროცესი. დიდი მნიშვნელობა ენიჭება კადრების მუდმივ განვითარებას და მათი კვალიფიკაციის ამაღლებას. სწორედ ამ მიზნით კომპანია უზრუნველყოფს თანამშრომელთა მონაწილეობასა და ჩართულობას სასწავლო კურსებში, ტრენინგებში და სემინარებში.

კომპანიის საკადრო რესურსის განვითარება ეფუძნება შემდეგ პრინციპებს:

- შიდა კადრების განვითარება და კმაყოფილების ზრდა
- წარმატებული კადრების გამოვლენა და კარიერული წინსვლის ხელშეწყობა
- კვალიფიციური კადრების გარედან მოზიდვა კონკურენტუნარიანი და ჯანსაღი სამუშაო პირობების შეთავაზების გზით
- საბონუსე და თანამშრომელთა ლოიალურობის პროგრამების დანერგვა.

2021 წლის ბოლოს დასაქმებულთა რაოდენობ 120 თამშრომელი შეადგინა.

მმართველობის ანგარიშგება

სს „სადაზღვევო კომპანია უნისონი“

საანგარიშგებო წლისთვის, რომელიც დასრულდა 2021 წლის 31 დეკემბერს

(ლარში)

კომპანიის მიერ განხორციელებული პროექტები და განვითარების გეგმები

სს სადაზღვევო კომპანია უნისონის, როგორც მუდმივად მზარდი და განვითარებაზე ორიენტირებული კომპანიის ძირითად მიზანს წარმოადგენს საქმიანობის გაფართოება, როგორც კორპორატიული, ასევე ინდივიდუალური მიმართულებით.

2021 წელს კომპანიაში განხორციელდა ახალი სტანდარტების და მოთხოვნების შესაბამისად აიტი ინფრასტრუქტურის განახლება.

2022 წელს კომპანია გეგმავს ISO27001 სერთიფიკატის აღებას. ინფორმაციული უსაფრთხოების მენეჯმენტი ISO27001 სტანდარტის საგანია და აღწერილია საუკეთესო პრაქტიკებში.

2021 წელს კომპანიაში დაიწყო და 2022 წლის პრიორიტეტად კვლავ რჩება, ციფრული მიმართულებების განვითარება. თანამედროვე ტექნოლოგიები მუდმივად ვითარდება და ახალ შესაძლებლობებს იძლევა მომსახურების სფეროში, სწორედ ამ შესაძლებლობების გამოყენებით გეგმავს კომპანია, უფრო მოქნილი, მარტივი და ხელმისაწვდომი გახადოს სადაზღვევო პროდუქტები და სერვისები.

გასული პერიოდის გამოცდილებამ, რომლის დროსაც პანდემიის გამო კომპანიამ სწრაფად შეძლო დისტანციურ რეჟიმზე გადასვლა და განაგრძო ოპერირება და დაზღვეულთათვის სერვისის მიწოდება, აჩვენა რომ დისტანციური სერვისები და ონლაინ მომსახურება სულ უფრო მეტი მოთხოვნით სარგებლობს. სწორედ ამიტომ მომხმარებელთა ონლაინ სივრცის განვითარება კომპანიის ერთ-ერთი პრიორიტეტული საკითხია.

კომპანიამ განავითარა ონლაინ გაყიდვის არხები, როგორც საკუთარ, ისე პარტნიორ ორგანიზაციებში, რამაც საშუალება მისცა ჰქონოდა ბაზრის დიდ ნაწილზე წვდომა და მომხმარებელისთვის მეტი კომფორტი შეეთავაზებინა. ამ მიმართულებით ხელშეწყობა და კიდევ უფრო განვითარება 2022 წლის პრიორიტეტებშიც განისაზღვრა.

„ინგნობდე შენს კლიენტს“ პრინციპზე დაყრდნობით, კორპორატიული კლიენტებისათვის კომპანიაში იგეგმება მომსახურების ჯგუფის ფორმირება, რათა ერთი ფანჯრის პრინციპით მოხდეს კლიენტის საჭიროებების, მოთხოვნებისა და მომსახურების მართვა.

გადაზღვევის მიმართულებით სტაბილურ, რეიტინგულ და წამყვან კომპანიებთან თანამშრომლობა, კომპანიას აძლევს საშუალებას შესთავაზოს არასტანდარტული და მათ საჭიროებებზე მორგებული სადაზღვევო პროდუქტები, როგორც მსხვილ ასევე, მცირე და საშუალო ზომის კომპანიებს, რომელიც არ იყენებდა დაზღვევას, რაც ხელს უწყობს დაზღვევის პოპულარიზაციას და სადაზღვევო ბაზრის გაფართოებას.

კომპანია მომზადებული შეხვდა და ღირსეულად გაუმკლავდა პანდემიასთან დაკავშირებულ გამოწვევებს. მან შეინარჩუნა თავისი სტაბილურობა და არ დაკარგა ბაზარზე თავისი წილი.

პროფესიული პაუზისმგებლობის სავალდებულო დაზღვევის ამოქმედებას კომპანია შეხვდა მომზადებული და დაიკავა ერთ-ერთი ლიდერის პოზიცია.

უნისონი აგრძელებს მსხვილ, სტრატეგიულ, კორპორატიულ კლიენტებთან ურთიერთობას და ახალი პარტნიორების მოძიებას.

უნისონი ბიზნეს სტრატეგიის ცვლილებასთან ერთად ახდენს პორტფელის დივერსიფიცირებას მცირე და საშუალო ზომის კომპანიების და საცალო გაყიდვების სასარგებლოდ. დროთა განმავლობაში მსხვილ პროექტებზე დამოკიდებულება უნდა შეიცვალოს დივერსიფიცირებული პორტფელის სასარგებლოდ. ამ მიზნით, მუდმივად ხდება კომპანიის გაყიდვების პერსონალის გადამზადება, რაც საშუალებას იძლევა მომზადებულები შევხვდნენ ბაზრის განვითარების შედეგად დამდგარ გამოწვევებს.

2022 წელს კომპანია გეგმავს COVID-19 მოვლენებით და ასევე უკრაინაში მიმდინარე საომარი ვითარებით ბაზარზე გამოწვეული უარყოფითი შედეგების გამკლავებას, რაშიც იგულისხმება სადაზღვევო პორტფელის სტაბილურობის შენარჩუნება, გადაზღვევის მიმართულებით ახალი პარტნიორების მოძიება და საკრედიტო და სავალუტო რისკების მართვა და ა. შ.

მნიშვნელოვანია ის ფაქტი, რომ სს სადაზღვევო კომპანია უნისონი წლების განმავლობაში სტაბილურად ინარჩუნებს დადებით ROE-ს.

მმართველობის ანგარიშგება

სს „სადაზღვევო კომპანია უნიონი“

საანგარიშგებო წლისთვის, რომელიც დასრულდა 2021 წლის 31 დეკემბერს

(ლარში)

კვლევებისა და განვითარების სფეროში ჩატარებული ღონისძიებების მიმოხილვა

კომპანიის ახალი ან არსებული პროდუქტების/სერვისების განვითარებისა და გაუმჯობესების შესახებ ინფორმაცია მოცემულია შემდეგ განყოფილებაში: „კომპანიის მიერ განხორციელებული პროექტები და განვითარების გეგმები“.

ინფორმაცია ძირითადი ფინანსური და არაფინანსური მაჩვენებლების შესახებ

2021 წელს კომპანიის საოპერაციო და წმინდა მოგება წინა წელთან შედარებით მცირედით შემცირდა, კომპანიის ძირითადი ფინანსური მაჩვენებლები შესადარისი მაჩვენებლებით შემდეგია:

კომპანიის ძირითადი ფინანსური მაჩვენებლები შემდეგია:

	2021	2020	ცვლილება
მოზიდული პრემია	46,435,936	39,589,373	17%
წმინდა გამომუშავებული პრემია	20,440,362	21,921,050	-7%
წმინდა სადაზღვევო ზარალები	9,967,597	11,863,901	-16%
მოგება დაბეგრამდე	3,309,601	4,585,753	-28%
წმინდა მოგება	2,768,667	3,661,068	-24%

კომპანიის ძირითადი ფინანსური კოეფიციენტები შემდეგია:

	2021	2020	ცვლილება
ზარალიანობის კოეფიციენტი - წმინდა ზარალები/წმინდა გამომუშავებული პრემია	49%	54%	-5%
წმინდა კომბინირებული კოეფიციენტი - წმინდა დამდგარი ზარალები + აკვიზიცია + ადმინ. ხარჯები/სულ სადაზღვევო შემოსავალი	83%	86%	-3%
დაბეგრამდე მოგების მარჟა - მოგება დაბეგრამდე/სულ სადაზღვევო შემოსავალი	15%	20%	-5%
წმინდა მოგების მარჟა - წმინდა მოგება/სულ სადაზღვევო შემოსავალი	13%	16%	-3%

კომპანიის ძირითადი არაფინანსური მაჩვენებლები შემდეგია:

	2021	2020	ცვლილება
აქტიური პოლისების რაოდენობა	126 533	125 109	1%
ანაზღაურებული ზარალების რაოდენობა	119 165	189 508	-37%

კომპანიის სადაზღვევო საქმიანობის განუყოფელ ნაწილს წარმოადგენს დამდგარი ვალდებულებების დროულად შესრულება და სადაზღვევო ვალდებულებების დადგენილ ვადაში ანაზღაურება.

მმართველობის ანგარიშგება

სს „სადაზღვევო კომპანია უნისონი“

საანგარიშგებო წლისთვის, რომელიც დასრულდა 2021 წლის 31 დეკემბერს

(ლარში)

ინფორმაცია საკუთარი აქციების შეძენის შესახებ

2021 წელს კომპანიამ დამატებით გამოუშვა 382,435 ცალი აქცია, ნომინალური ღირებულებით 1 ლარი. რომლებიც სრულად განთავსდა საზოგადოების ერთადერთ აქციონერზე სს „პრივატზე“.

დამატებითი განმარტებები ფინანსურ ანგარიშგებაში ასახული თანხების შესახებ

კომპანიის ხელმძღვანელობის შეფასებით ფინანსურ ანგარიშგებაში წარდგენილი თანხები არ საჭიროებს დამატებით განმარტებებს. აღნიშნული ინფორმაცია განმარტებულია ფინანსური ანგარიშგების ახსნა-განმარტებით.

ძირითადი რისკები და გაურკვევლობები

საოპერაციო რისკები

დაზღვევა არის ფინანსური ინტრუმენტი, იმისათვის რომ დაიცვას დაზღვეული (კორპორატიული თუ ინდივიდუალური კლიენტი) გაუთვალისწინებელი ფინანსური დანახარჯებისაგან. სწორედ საქმიანობის ამ სპეციფიკიდან გამომდინარეობს ის ძირითადი რისკი რის წინაშეც დგას კომპანია არის სადაზღვევო რისკი. იმ შემთხვევაში თუ სადაზღვევო ვალდებულების თავდაპირველი შეფასებას გადააჭარბებს ზარალების მოცულობა კომპანიას შესაძლებელია წარმოეშვას აღნიშნული რისკი.

აღნიშნულ რისკის შემცირების ძირითადი მექანიზმებია:

- ანდერაიტინგის სამსახურის მიერ რისკის კრიტერიუმების განსაზღვრა და შეფასება
- რისკების მისაღებ დონემდე განეიტრალების უზრუნველყოფის მიზნით, თანამშრომლობა რეიტინგულ გადამზღვევლებთან

სადაზღვევო რისკების განეიტრალების მიზნით, კომპანია ასევე ახდენს სადაზღვევო კონტრაქტების პორტფელის დივერსიფიცირებას, რითიც მცირდება გაუთვალისწინებელი უარყოფითი შედეგების გავლენის რისკი პორტფელზე. სამედიცინო/არასამედიცინო მიმართულება უნისონის პორტფელში წმინდა გამომუშავების კუთხით 50/50 პროპორციით არის განაწილებული. ამასთან, არასამედიცინო მიმართულებაში შიდა დივერსიფიცირება ქონებას, საჰაერო/საზღვაო და ავტო სტრანსპორტის მიმართულებით რისკების დაბალანსების მნიშვნელოვან ბერკეტს იძლევა. აღნიშნული შესაძლებელია ეფექტურად იქნეს გამოყენებული ინვესტორებთან, გადამზღვევლებთან და მსხვილ კლიენტებთან მოლაპარაკებისას.

კომპანიისთვის მნიშვნელოვან რისკს წარმოადგენს სადაზღვევო ბაზარზე არსებული მძაფრი კონკურენცია, რაც შეიძლება გახდეს შემოსავლის შემცირების მიზეზი. ამ კუთხით განსაკუთრებულ საფრთხეს შეიცავს ბანკების მიერ დაფუძნებული სადაზღვევო კომპანიები რომელთაც წვდომა აქვთ ბანკების კლიენტების ბაზებზე და ფინანსურ რესურსებზე. წლიდან წლამდე მსგავსი კომპანიების ბაზრის წილი მნიშვნელოვნად იზრდება. დიდი ალბათობა იმასა, რომ საშუალოვადიან პერსპექტივაში მივიღოთ იგივე ოლიგოპოლიური სურათი რაც ჩამოყალიბდა საბანკო ბაზარზე. აღნიშნული რისკის შესამცირებლად კომპანია მნიშვნელოვან ყურადღებას უთმობს კლიენტის ლოიალურობის ზრდას, ნერგავს სხვადასხვა ინოვაციურ პროდუქტებს და ზრდის არსებული პროდუქტების ხელმისაწვდომობას. 2021 წელს მიღებულ იქნა კანონი, რომლის მიხედვითაც ბანკებს აქვთ ვალდებულება კლიენტს შესთავაზონ მინიმუმ 3 სადაზღვევო კომპანიის პოლისი და კონკურენტულ გარემოში გააკეთონ არჩევანი, ეს ნაწილობრივ შეამცირებს ზემოაღნიშნულ რისკებს.

ფინანსური რისკები

კომპანია, თავისი საქმიანობის პროცესში დგას შემდეგი ფინანსური რისკების წინაშე: საკრედიტო რისკი, ლიკვიდურობის რისკი და სავალუტო რისკი.

მმართველობის ანგარიშგება

სს „სადაზღვევო კომპანია უნიონი“

საანგარიშგებო წლისთვის, რომელიც დასრულდა 2021 წლის 31 დეკემბერს

(ლარში)

საკრედიტო რისკი

საკრედიტო რისკი წარმოადგენს კომპანიის ფინანსური დანაკარგების რისკს იმ შემთხვევაში, თუ მომხმარებელი (დამზღვევი, გადამზღვეველი) ან ფინანსურ ინსტრუმენტებთან დაკავშირებული მეორე მხარე არ შეასრულებს ხელშეკრულებით გათვალისწინებულ ვალდებულებებს. ზოგადად, კომპანიის საკრედიტო რისკი დაკავშირებულია საქართველოს ბაზარზე არსებული მომხმარებლებისთვის სადაზღვევო პროდუქტის რეალიზაციასთან (გადახდის გადავადება) და დამოკიდებულია თითოეული მომხმარებლის გადახდისუნარიანობაზე.

რისკების შეფასების შიდა პოლიტიკის მიხედვით, კომპანია ახდენს ყოველი ახალი დამზღვევის შეფასებას მასთან ხელშეკრულების გაფორმებამდე და პირობების შეთავაზებამდე.

მომხმარებელთა საკრედიტო რისკის მონიტორინგისას ხდება მომხმარებლების დაჯგუფება მათი სახეობების, გეოგრაფიული არეების, ინდუსტრიის მიხედვით და ა.შ. „მაღალი რისკის“ მქონე მომხმარებლების დაჯგუფება ხდება ცალკე და მათთან შემდგომი თანამშრომლობა ძირითადად ხორციელდება წინასწარი გადახდების საფუძველზე. სადაზღვევო მოთხოვნების საკრედიტო ხარისხის ანალიზი მოცემულია ფინანსური ანგარიშგების ახსნა-განმარტებით შენიშვნებში.

ლიკვიდურობის რისკი

ლიკვიდურობის რისკში იგულისხმება საკმარისი ფინანსური რესურსის არსებობა, რათა მოხდეს სესხების გასტუმრება და სხვა ფინანსური ვალდებულებების დაფარვა შესაბამის ვადაში. ლიკვიდურობის რისკის მართვისთვის მენეჯმენტი ახორციელებს სისტემატიურ ზედამხედველობას მოსალოდნელ მომავალ ფულად ნაკადებზე, რომელიც წარმოადგენს აქტივებისა და ვალდებულებების მართვის პროცესის ნაწილს. კომპანია ახდენს ამ ტიპის რისკების კონტროლს ვადიანობის ანალიზის მიხედვით, და განსაზღვრავს კომპანიის სტრატეგიას მომავალი ფინანსური პერიოდისთვის. ფინანსური ინსტრუმენტების ლიკვიდურობის ანალიზი მოცემულია ფინანსური ანგარიშგების ახსნა-განმარტებით შენიშვნებში.

სავალუტო რისკი

სავალუტო რისკი არის უცხოური ვალუტის ცვლილების შედეგად ფინანსური ინსტრუმენტის ღირებულების ცვლილების რისკი. სავალუტო რისკის წინაშე შეიძლება იდგეს კომპანიის ფინანსური მდგომარეობა და ფულადი სახსრების მოძრაობა. 2021 წელს კომპანიას ლიკვიდური აქტივების დიდი ნაწილი განთავსებული აქვს უცხოურ ვალუტაში. აქედან გამომდინარე, მისი მგრძობელობა უცხოური ვალუტის გაცვლით კურსთან მიმართებაში საკმაოდ მაღალია. სავალუტო რისკის გავლენის შედეგები კომპანიის საქმიანობაზე განმარტებულია ფინანსური ანგარიშგების ახსნა-განმარტებით შენიშვნებში.

2021 წლის 31 დეკემბერს დასრულებული წლისთვის მომზადებული მმართველობის ანგარიშგება ხელმძღვანელობის მხრიდან დამტკიცებულია 2022 წლის 15 აპრილს შემდეგი პირების მიერ:

გენერალური დირექტორი

ვ. ახრაბაძე

ფინანსური დირექტორი

თ. ხუნდაძე

მმართველობის ანგარიშგება

სს „სადაზღვევო კომპანია უნიონი“

საანგარიშგებო წლისთვის, რომელიც დასრულდა 2021 წლის 31 დეკემბერს

(ლარში)

საკრედიტო რისკი

საკრედიტო რისკი წარმოადგენს კომპანიის ფინანსური დანაკარგების რისკს იმ შემთხვევაში, თუ მომხმარებელი (დამზღვევი, გადამზღვეველი) ან ფინანსურ ინსტრუმენტებთან დაკავშირებული მეორე მხარე არ შეასრულებს ხელშეკრულებით გათვალისწინებულ ვალდებულებებს. ზოგადად, კომპანიის საკრედიტო რისკი დაკავშირებულია საქართველოს ბაზარზე არსებული მომხმარებლებისთვის სადაზღვევო პროდუქტის რეალიზაციასთან (გადახდის გადავადება) და დამოკიდებულია თითოეული მომხმარებლის გადახდისუნარიანობაზე.

რისკების შეფასების შიდა პოლიტიკის მიხედვით, კომპანია ახდენს ყოველი ახალი დამზღვევის შეფასებას მასთან ხელშეკრულების გაფორმებამდე და პირობების შეთავაზებამდე.

მომხმარებელთა საკრედიტო რისკის მონიტორინგისას ხდება მომხმარებლების დაჯგუფება მათი სახეობების, გეოგრაფიული არეების, ინდუსტრიის მიხედვით და ა.შ. „მაღალი რისკის“ მქონე მომხმარებლების დაჯგუფება ხდება ცალკე და მათთან შემდგომი თანამშრომლობა ძირითადად ხორციელდება წინასწარი გადახდების საფუძველზე. სადაზღვევო მოთხოვნების საკრედიტო ხარისხის ანალიზი მოცემულია ფინანსური ანგარიშგების ახსნა-განმარტებით შენიშვნებში.

ლიკვიდურობის რისკი

ლიკვიდურობის რისკში იგულისხმება საკმარისი ფინანსური რესურსის არსებობა, რათა მოხდეს სესხების გასტუმრება და სხვა ფინანსური ვალდებულებების დაფარვა შესაბამის ვადაში. ლიკვიდურობის რისკის მართვისთვის მენეჯმენტი ახორციელებს სისტემატიურ ზედამხედველობას მოსალოდნელ მომავალ ფულად ნაკადებზე, რომელიც წარმოადგენს აქტივებისა და ვალდებულებების მართვის პროცესის ნაწილს. კომპანია ახდენს ამ ტიპის რისკების კონტროლს ვადიანობის ანალიზის მიხედვით, და განსაზღვრავს კომპანიის სტრატეგიას მომავალი ფინანსური პერიოდისთვის. ფინანსური ინსტრუმენტების ლიკვიდურობის ანალიზი მოცემულია ფინანსური ანგარიშგების ახსნა-განმარტებით შენიშვნებში.

სავალუტო რისკი

სავალუტო რისკი არის უცხოური ვალუტის ცვლილების შედეგად ფინანსური ინსტრუმენტის ღირებულების ცვლილების რისკი. სავალუტო რისკის წინაშე შეიძლება იდგეს კომპანიის ფინანსური მდგომარეობა და ფულადი სახსრების მოძრაობა. 2021 წელს კომპანიას ლიკვიდური აქტივების დიდი ნაწილი განთავსებული აქვს უცხოურ ვალუტაში. აქედან გამომდინარე, მისი მგრძობელობა უცხოური ვალუტის გაცვლით კურსთან მიმართებაში საკმაოდ მაღალია. სავალუტო რისკის გავლენის შედეგები კომპანიის საქმიანობაზე განმარტებულია ფინანსური ანგარიშგების ახსნა-განმარტებით შენიშვნებში.

2021 წლის 31 დეკემბერს დასრულებული წლისთვის მომზადებული მმართველობის ანგარიშგება ხელმძღვანელობის მხრიდან დამტკიცებულია 2022 წლის 15 აპრილს შემდეგი პირების მიერ:

გენერალური დირექტორი		ვ. აბაშაძე
ფინანსური დირექტორი		თ. ხუნდაძე

უნიონი
სადაზღვევო კომპანია
404393152
სს სადაზღვევო კომპანია უნიონი
JSC INSURANCE COMPANY UNISON