

სს „სადაზღვევო კომპანია ალფა“ ჯგუფი

კონსოლიდირებული ფინანსური და მმართველობის
ანგარიშგება

დამოუკიდებელი აუდიტორის დასკვნასთან ერთად

საანგარიშგებო წლისთვის, რომელიც დასრულდა 2021 წლის 31
დეკემბერს

შინაარსი:

დამოუკიდებელი აუდიტორის დასკვნა 3

კონსოლიდირებული ფინანსური ანგარიშგება

მოგება ან ზარალის და სხვა სრული შემოსავლის კონსოლიდირებული ანგარიშგება 6

ფინანსური მდგომარეობის კონსოლიდირებული ანგარიშგება 7

კაპიტალში ცვლილებების კონსოლიდირებული ანგარიშგება 8

ფულადი სახსრების მოძრაობის კონსოლიდირებული ანგარიშგება 9

კონსოლიდირებული ფინანსური ანგარიშგების განმარტებითი შენიშვნები

1. ზოგადი ინფორმაცია 10

2. მომზადების საფუძველი 10

3. ძირითადი სააღრიცხვო შეფასებები და გადაწყვეტილებები 13

4. რისკების მართვა 14

5. წმინდა გამომუშავებული პრემია 19

6. საკომისიო შემოსავალი 20

7. წმინდა სადაზღვევო ზარალები 20

8. სხვა საოპერაციო ხარჯები 20

9. საპროცენტო შემოსავალი 21

10. მოგების გადასახადის ხარჯი 21

11. ფული და ფულის ეკვივალენტები 21

12. საბანკო დაწესებულებებში განთავსებული დეპოზიტები 22

13. მოთხოვნები დაზღვევიდან და გადაზღვევიდან 22

14. სავაჭრო და სხვა მოთხოვნები 24

15. გადაზღვევის აქტივები და სადაზღვევო კონტრაქტებიდან წარმოშობილი ვალდებულებები 24

16. მარაგები 25

17. ძირითადი საშუალებები 26

18. აქტივების გამოყენების უფლება 26

19. არამატერიალური აქტივები 28

20. სააქციო კაპიტალი 28

21. სხვა სადაზღვევო ვალდებულებები 29

22. სავაჭრო და სხვა ვალდებულებები 29

23. ოპერაციები დაკავშირებულ მხარეებთან 29

24. პირობითი და სახელშეკრულებო ვალდებულებები 30

25. წინა პერიოდის რეკლასიფიკაცია 31

26. საანგარიშგებო პერიოდის შემდგომი მოვლენები 31

27. მნიშვნელოვანი სააღრიცხვო პოლიტიკა 32

კონსოლიდირებული მმართველობის ანგარიშგება 42

დამოუკიდებელი აუდიტორის დასკვნა

სს „სადაზღვევო კომპანია ალფა“ ჯგუფის აქციონერებს და ხელმძღვანელობას

აუდიტორის დასკვნა კონსოლიდირებულ ფინანსურ ანგარიშგებაზე

მოსაზრება

ჩავატარეთ სს „სადაზღვევო კომპანია ალფას“ (შემდგომში კომპანია) და მისი შვილობილი კომპანიების (შემდგომში ჯგუფი) თანდართული კონსოლიდირებული ფინანსური ანგარიშგების აუდიტი, რომელიც შედგება ფინანსური მდგომარეობის კონსოლიდირებული ანგარიშგებისგან 2021 წლის 31 დეკემბრის მდგომარეობით, ასევე აღნიშნული თარიღით დამთავრებული წლის მოგება ან ზარალის და სხვა სრული შემოსავლის კონსოლიდირებული ანგარიშგების, კაპიტალში ცვლილებების კონსოლიდირებული ანგარიშგების და ფულადი სახსრების მოძრაობის კონსოლიდირებული ანგარიშგებისგან, ყველა მნიშვნელოვანი სააღრიცხვო პოლიტიკის მოკლე მიმოხილვისა და სხვა განმარტებითი ინფორმაციისგან.

ჩვენი აზრით, წარმოდგენილი კონსოლიდირებული ფინანსური ანგარიშგება, ყველა არსებითი ასპექტის გათვალისწინებით, სამართლიანად ასახავს ჯგუფის კონსოლიდირებულ ფინანსურ მდგომარეობას 2021 წლის 31 დეკემბრის მდგომარეობით, ასევე მისი საქმიანობის კონსოლიდირებულ ფინანსურ შედეგებს და ფულადი სახსრების კონსოლიდირებულ მოძრაობას იმ საანგარიშგებო წლისთვის, რომელიც დასრულდა მოცემული თარიღით, ფინანსური ანგარიშგების საერთაშორისო სტანდარტების შესაბამისად.

მოსაზრების საფუძველი

აუდიტი ჩავატარეთ აუდიტის საერთაშორისო სტანდარტების (ასს) შესაბამისად. აღნიშნული სტანდარტებით გათვალისწინებული ჩვენი პასუხისმგებლობა აღწერილია დასკვნის ნაწილში - „აუდიტორის პასუხისმგებლობა კონსოლიდირებული ფინანსური ანგარიშგების აუდიტზე“. ჩვენ ვართ ჯგუფისგან დამოუკიდებლები, რაც გულისხმობს შესაბამისობას „ბუღალტერთა ეთიკის სტანდარტების საერთაშორისო საბჭოს“ მიერ გამოცემული „პროფესიონალ ბუღალტერთა ეთიკის კოდექსის“ მოთხოვნებთან და ამასთანავე, ვასრულებთ ამავე კოდექსით განსაზღვრულ სხვა ეთიკურ ვალდებულებებს. გვჯერა, რომ ჩვენს მიერ მოპოვებული აუდიტორული მტკიცებულებები საკმარისი და შესაფერისია ჩვენი მოსაზრების გამოსატყეველად საჭირო საფუძვლის შესაქმნელად.

განსაკუთრებული გარემოებების ამსახველი აზრები

ჩვენ ყურადღებას ვამახვილებთ ფინანსური ანგარიშგების 1-ელ შენიშვნაზე, რომელიც აღწერს, რომ ბუღალტრული აღრიცხვის, ანგარიშგებისა და აუდიტის შესახებ საქართველოს კანონის შესაბამისად ჯგუფი ვალდებულია მოამზადოს კომპანიის ინდივიდუალური ანგარიშგება და წარადგინოს მარეგულირებელ ორგანოში. ჯგუფის შვილობილ კომპანია შპს „ალფა“-ს 2021 და 2020 წლის განმავლობაში არ განუხორციელებია არსებითი ოპერაციები და საანგარიშგებო წლის ბოლოს არ ფლობდა არსებით აქტივებსა და ვალდებულებებს. ხელმძღვანელობას მიაჩნია, რომ ჯგუფის 2021 წლის კონსოლიდირებული ფინანსური ანგარიშგება არსებითად არ განსხვავდება სს „სადაზღვევო კომპანია ალფა“-ს ინდივიდუალური ფინანსური ანგარიშგებისგან და შესაბამისად, კონსოლიდირებული ანგარიშგება გამოხატავს კომპანიის ინდივიდუალურ ფინანსურ ანგარიშგებას. აღნიშნული გარემოებიდან გამომდინარე ჩვენი მოსაზრება არ არის მოდიფიცირებული.

სხვა ინფორმაცია

სხვა ინფორმაცია, რომელიც შეტანილია თანდართულ კონსოლიდირებულ მმართველობის ანგარიშგებაში მიღებული გეჟონდა აუდიტორის დასკვნის თარიღისთვის და მასზე პასუხისმგებელია ჯგუფის ხელმძღვანელობა. ჩვენი მოსაზრება კონსოლიდირებულ ფინანსურ ანგარიშგებაზე არ მოიცავს ზემოხსენებულ სხვა ინფორმაციას.

ჩვენ მიერ ჩატარებულ კონსოლიდირებული ფინანსური ანგარიშგების აუდიტთან დაკავშირებით ჩვენი პასუხისმგებლობა იმაში მდგომარეობს, რომ გავცნოთ ზემოაღნიშნულ სხვა ინფორმაციასაც და განვიხილოთ, არის თუ არა ის არსებითად შეუსაბამო კონსოლიდირებულ ფინანსურ ანგარიშგებასთან ან აუდიტის პროცესში ჩვენს მიერ მოპოვებულ ინფორმაციასთან, ან სხვა მხრივ ხომ არ ტოვებს ისეთ შთაბეჭდილებას, რომ არსებითად მცდარია. თუ ჩვენ შესრულებულ სამუშაოზე დაყრდნობით დავასკვნით, რომ არსებითი უზუსტობა არსებობს ზემოაღნიშნულ სხვა ინფორმაციაში, გვევალება ამ ფაქტის ინფორმირება. ამასთან დაკავშირებით, ჩვენ არ აღმოგვიჩენია ისეთი საკითხი, რომლის შესახებაც აუცილებელი იქნებოდა ინფორმირება.

ხელმძღვანელობისა და მეთვალყურეობაზე პასუხისმგებელ პირთა პასუხისმგებლობა კონსოლიდირებულ ფინანსურ ანგარიშგებაზე ანგარიშგებაზე

ჯგუფის ხელმძღვანელობა პასუხისმგებელია კონსოლიდირებული ფინანსური ანგარიშგების მომზადებასა და სამართლიან წარდგენაზე ფინანსური ანგარიშგების საერთაშორისო სტანდარტების შესაბამისად, ასევე, შიდა კონტროლზე, რომელსაც იგი აუცილებლად მიიჩნევს ისეთი კონსოლიდირებული ფინანსური ანგარიშგების მოსამზადებლად, რომელიც არ შეიცავს თაღლითობით ან შეცდომით გამოწვეულ არსებით უზუსტობას.

კონსოლიდირებული ფინანსური ანგარიშგების მოსამზადებლად ხელმძღვანელობა პასუხისმგებელია შეაფასოს და, საჭიროების შემთხვევაში, განმარტოს საქმიანობის უწყვეტობა და მასთან დაკავშირებული საკითხები. ასევე, ანგარიშგება მოამზადოს საქმიანობის უწყვეტობის დაშვების საფუძველზე, გარდა იმ შემთხვევისა, როცა განზრახული აქვს ჯგუფის ლიკვიდაცია, ოპერაციების შეჩერება ან არ აქვს, ამის გარდა, სხვა არჩევანი.

მეთვალყურეობაზე პასუხისმგებელ პირები პასუხისმგებელი არიან ჯგუფის კონსოლიდირებული ფინანსური ანგარიშგების მომზადების პროცესს გაუწიონ ზედამხედველობა.

აუდიტორის პასუხისმგებლობა კონსოლიდირებული ფინანსური ანგარიშგების აუდიტზე

ჩვენი მიზანია, მივიღოთ გონივრული რწმუნება, შეიცავს თუ არა მოცემული კონსოლიდირებული ფინანსური ანგარიშგება მთლიანობაში თაღლითობით ან შეცდომით გამოწვეულ არსებით უზუსტობებს და გავცეთ დასკვნა, რომელიც მოიცავს ჩვენს მოსაზრებას. გონივრული რწმუნება არის რწმუნების მაღალი დონე, მაგრამ ის არ წარმოადგენს გარანტიას იმისა, რომ აუდიტის საერთაშორისო სტანდარტების საფუძველზე ჩატარებული აუდიტი ყოველთვის შეძლებს არსებითი უზუსტობების გამოვლენას.

უზუსტობები შესაძლოა წარმოიშვას თაღლითობის ან შეცდომის შედეგად და არსებითად განიხილება, თუ არსებობს გონივრული მოლოდინი იმისა, რომ ცალ-ცალკე ან ერთობლივად, გავლენას მოახდენს მომხმარებელთა ეკონომიკურ გადაწყვეტილებებზე, რომლებიც მიიღება წინამდებარე კონსოლიდირებული ფინანსური ანგარიშგების საფუძველზე.

აუდიტის საერთაშორისო სტანდარტების (ასს) თანახმად, ჩვენ ვიყენებთ პროფესიულ მსჯელობას და ვინარჩუნებთ პროფესიულ სკეპტიციზმს. ჩვენ ასევე:

- ვადგენთ და ვაფასებთ კონსოლიდირებულ ფინანსურ ანგარიშგებაში თაღლითობის ან შეცდომის შედეგად არსებითი უზუსტობების დაშვების რისკებს, ვგეგმავთ და ვასრულებთ აუდიტორულ პროცედურებს ამ რისკებზე რეაგირების მიზნით და მოვიპოვებთ აუდიტორულ მტკიცებულებებს, რომლებიც საკმარისი და შესაფერისია ჩვენი მოსაზრების გამოსათქმელად საჭირო საფუძვლის შესაქმნელად. თაღლითობის შედეგად წარმოშობილი არსებითი უზუსტობის ვერ აღმოჩენის რისკი უფრო მაღალია, ვიდრე შეცდომით გამოწვეული არსებითი უზუსტობის, რადგან თაღლითობა შესაძლოა მოიცავდეს ფარულ გარიგებებს, გაყალბებებს, ინფორმაციის განზრახ გამოტოვებას, ინფორმაციის არასწორად წარმოდგენას ან შიდა კონტროლის უგულებელყოფას;
- შევისწავლით აუდიტისთვის მნიშვნელოვან შიდა კონტროლს, რათა დავეგეგმოთ მოცემული კონტრეტული გარემოებების შესაფერისი აუდიტორული პროცედურები და არა იმ მიზნით, რომ მოსაზრება გამოვთქვათ ჯგუფის შიდა კონტროლის ეფექტიანობაზე;
- ვაფასებთ გამოყენებულ სააღრიცხვო პოლიტიკების მიზანშეწონილობას, ასევე ხელმძღვანელობის მხრიდან წარმოდგენილი სააღრიცხვო შეფასებებისა და განმარტებითი შენიშვნების გონივრულობას;
- გამოგვაქვს დასკვნა ხელმძღვანელობის მიერ ფუნქციონირებადი საწარმოს სააღრიცხვო საფუძვლის გამოყენების მიზანშეწონილობის შესახებ, ასევე მიღებული აუდიტორული მტკიცებულებების საფუძველზე ვასკვნით, აქვს თუ არა ადგილი არსებით გაურკვეველობებს ისეთ მოვლენებსა და ვითარებებთან მიმართებაში, რომლებმაც შესაძლოა ეჭვის ქვეშ დააყენოს ჯგუფის უნარი განაგრძოს ფუნქციონირება საწარმოს უწყვეტი ფუნქციონირების პრინციპით. თუ ჩვენ დავასკვნით, რომ ადგილი აქვს არსებით გაურკვეველობას, აუდიტორის დასკვნაში ყურადღებას გავამახვილებთ შესაბამის ინფორმაციაზე კონსოლიდირებულ ფინანსურ ანგარიშგებაში ან, თუ ამგვარი ინფორმაცია არაადეკვატური იქნება, შევცვლით ჩვენს დასკვნას. ჩვენი მსჯელობებები ეფუძნება ჩვენი აუდიტორთა დასკვნის შედგენის თარიღამდე მიღებულ

აუდიტორულ მტკიცებულებებს. ამასთან, მომავალში წარმოშობილმა მოვლენებმა და შექმნილმა ვითარებებმა შესაძლოა აიძულოს ჯგუფი შეწყვიტოს ფუნქციონირება საწარმოს უწყვეტი ფუნქციონირების პრინციპით;

- ვაფასებთ კონსოლიდირებული ფინანსური ანგარიშგების ზოგად წარდგენას, მის სტრუქტურასა და შინაარსს, მათ შორის განმარტებით შენიშვნებს და იმას, წარმოაჩენს თუ არა კონსოლიდირებული ფინანსური ანგარიშგება ძირითად გარიგებებსა და მოვლენებს ისეთი ფორმით, რომ უზრუნველყოფილ იქნას მთლიანი დოკუმენტის კეთილსინდისიერად წარდგენა.
- მოვიპოვეთ საკმარის აუდიტორულ მტკიცებულებას ჯგუფის ფინანსურ ინფორმაციასა და საქმიანობაზე, რათა გამოვხატოთ მოსაზრება კონსოლიდირებულ ფინანსურ ანგარიშგებაზე. ჩვენ პასუხისმგებელი ვართ აუდიტის მიმართულებაზე, ზედამხედველობასა და შესრულებაზე. ჩვენ პასუხისმგებელი ვართ მხოლოდ ჩვენს აუდიტორულ მოსაზრებაზე.

სხვა საკითხებთან ერთად ჩვენ კომუნიკაცია გვაქვს მეთვალყურეობაზე პასუხისმგებელ პირებთან აუდიტის მასშტაბზე, ვადებსა და აუდიტის შედეგად აღმოჩენილი მნიშვნელოვანი საკითხების შესახებ, მათ შორის, შიდა კონტროლის ნაკლოვანებების შესახებ.

დასკვნა სხვა საკანონმდებლო და მარეგულირებელ მოთხოვნებზე

მოსაზრება

აუდიტის დროს ჩატარებულ სამუშაოზე დაყრდნობით გამოვთქვამთ მოსაზრებას, რომ:

- 2021 წლის კონსოლიდირებული მმართველობის ანგარიშგება ყველა არსებითი ასპექტის გათვალისწინებით თანხვედრაშია ამავე წლის კონსოლიდირებულ ფინანსურ ანგარიშგებასთან და მოიცავს “ბუღალტრული აღრიცხვის, ანგარიშგებისა და აუდიტის შესახებ” საქართველოს კანონის მე-7 მუხლის მე-10 პუნქტით მოთხოვნილ ინფორმაციას.
- ჯგუფის შვილობილი საწარმო არაარსებითია და სხვაობა ინდივიდუალურ და კონსოლიდირებულ მმართველობის ანგარიშგებებს შორის ასევე არის არაარსებითი.

ხელმძღვანელობისა და მეთვალყურეობაზე პასუხისმგებელ პირთა პასუხისმგებლობა კონსოლიდირებულ მმართველობის ანგარიშგებაზე

ხელმძღვანელობა და მეთვალყურეობაზე პასუხისმგებელი პირები პასუხისმგებელი არიან კომპანიის მმართველობის ანგარიშგება მოამზადონ „ბუღალტრული აღრიცხვის, ანგარიშგებისა და აუდიტის შესახებ“ საქართველოს კანონის შესაბამისად.

მეთვალყურეობაზე პასუხისმგებელი პირები პასუხისმგებელი არიან ჯგუფის კონსოლიდირებული მმართველობის ანგარიშგების მომზადების პროცესს გაუწიონ ზედამხედველობა.

აუდიტორის პასუხისმგებლობა კონსოლიდირებულ მმართველობის ანგარიშგებაზე

ჩვენი პასუხისმგებლობაა, გამოვთქვათ მოსაზრება კომპანიის მიერ წარმოდგენილი მმართველობის ანგარიშგების ფინანსურ ანგარიშგებასთან თანხვედნილობაზე და მოიცავს თუ არა იგი “ბუღალტრული აღრიცხვის, ანგარიშგებისა და აუდიტის შესახებ” საქართველოს კანონის მე-7 მუხლის მე-10 პუნქტით მოთხოვნილ ინფორმაციას.

გარიგების პარტნიორი, რომელიც პასუხისმგებელია აუდიტზე, რომლის შედეგებიც ასახულია დამოუკიდებელი აუდიტორის დასკვნაში, არის:

ივანე ჟუჟუნაშვილი (რეესტრში რეგისტრაციის ნომერი SARAS-A-720718)

შპს „ბიდიო აუდიტის“ სახელით

თბილისი, საქართველო

27 აპრილი 2022

დამოუკიდებელი აუდიტორის დასკვნა

სს „სადაზღვევო კომპანია ალფა“ ჯგუფის აქციონერებს და ხელმძღვანელობას

აუდიტორის დასკვნა კონსოლიდირებულ ფინანსურ ანგარიშგებაზე

მოსაზრება

ჩავატარეთ სს „სადაზღვევო კომპანია ალფას“ (შემდგომში კომპანია) და მისი შვილობილი კომპანიების (შემდგომში ჯგუფი) თანდართული კონსოლიდირებული ფინანსური ანგარიშგების აუდიტი, რომელიც შედგება ფინანსური მდგომარეობის კონსოლიდირებული ანგარიშგებისგან 2021 წლის 31 დეკემბრის მდგომარეობით, ასევე აღნიშნული თარიღით დამთავრებული წლის მოგება ან ზარალის და სხვა სრული შემოსავლის კონსოლიდირებული ანგარიშგების, კაპიტალში ცვლილებების კონსოლიდირებული ანგარიშგების და ფულადი სახსრების მოძრაობის კონსოლიდირებული ანგარიშგებისგან, ყველა მნიშვნელოვანი სააღრიცხვო პოლიტიკის მოკლე მიმოხილვისა და სხვა განმარტებითი ინფორმაციისგან.

ჩვენი აზრით, წარმოდგენილი კონსოლიდირებული ფინანსური ანგარიშგება, ყველა არსებითი ასპექტის გათვალისწინებით, სამართლიანად ასახავს ჯგუფის კონსოლიდირებულ ფინანსურ მდგომარეობას 2021 წლის 31 დეკემბრის მდგომარეობით, ასევე მისი საქმიანობის კონსოლიდირებულ ფინანსურ შედეგებს და ფულადი სახსრების კონსოლიდირებულ მოძრაობას იმ საანგარიშგებო წლისთვის, რომელიც დასრულდა მოცემული თარიღით, ფინანსური ანგარიშგების საერთაშორისო სტანდარტების შესაბამისად.

მოსაზრების საფუძველი

აუდიტი ჩავატარეთ აუდიტის საერთაშორისო სტანდარტების (ასს) შესაბამისად. აღნიშნული სტანდარტებით გათვალისწინებული ჩვენი პასუხისმგებლობა აღწერილია დასკვნის ნაწილში - „აუდიტორის პასუხისმგებლობა კონსოლიდირებული ფინანსური ანგარიშგების აუდიტზე“. ჩვენ ვართ ჯგუფისგან დამოუკიდებელი, რაც გულისხმობს შესაბამისობას „ბუღალტერთა ეთიკის სტანდარტების საერთაშორისო საბჭოს“ მიერ გამოცემული „პროფესიონალ ბუღალტერთა ეთიკის კოდექსის“ მოთხოვნებთან და ამასთანავე, ვასრულებთ ამავე კოდექსით განსაზღვრულ სხვა ეთიკურ ვალდებულებებს. გვჯერა, რომ ჩვენს მიერ მოპოვებული აუდიტორული მტკიცებულებები საკმარისი და შესაფერისია ჩვენი მოსაზრების გამოსათქმელად საჭირო საფუძვლის შესაქმნელად.

განსაკუთრებული გარემოებების ამსახველი აზრები

ჩვენ ყურადღებას ვამახვილებთ ფინანსური ანგარიშგების 1-ელ შენიშვნაზე, რომელიც აღწერს, რომ ბუღალტრული აღრიცხვის, ანგარიშგებისა და აუდიტის შესახებ საქართველოს კანონის შესაბამისად ჯგუფი ვალდებულია მოამზადოს კომპანიის ინდივიდუალური ანგარიშგება და წარადგინოს მარეგულირებელ ორგანოში. ჯგუფის შვილობილ კომპანია შპს „ალფა“-ს 2021 და 2020 წლის განმავლობაში არ განუხორციელებია არსებითი ოპერაციები და საანგარიშგებო წლის ბოლოს არ ფლობდა არსებით აქტივებსა და ვალდებულებებს. ხელმძღვანელობას მიაჩნია, რომ ჯგუფის 2021 წლის კონსოლიდირებული ფინანსური ანგარიშგება არსებითად არ განსხვავდება სს „სადაზღვევო კომპანია ალფა“-ს ინდივიდუალური ფინანსური ანგარიშგებისგან და შესაბამისად, კონსოლიდირებული ანგარიშგება გამოხატავს კომპანიის ინდივიდუალურ ფინანსურ ანგარიშგებას. აღნიშნული გარემოებიდან გამომდინარე ჩვენი მოსაზრება არ არის მოდიფიცირებული.

სხვა ინფორმაცია

სხვა ინფორმაცია, რომელიც შეტანილია თანდართულ კონსოლიდირებულ მმართველობის ანგარიშგებაში მიღებული გვექონდა აუდიტორის დასკვნის თარიღისთვის და მასზე პასუხისმგებელია ჯგუფის ხელმძღვანელობა. ჩვენი მოსაზრება კონსოლიდირებულ ფინანსურ ანგარიშგებაზე არ მოიცავს ზემოხსენებულ სხვა ინფორმაციას.

ჩვენ მიერ ჩატარებულ კონსოლიდირებული ფინანსური ანგარიშგების აუდიტთან დაკავშირებით ჩვენი პასუხისმგებლობა იმაში მდგომარეობს, რომ გავეცნოთ ზემოაღნიშნულ სხვა ინფორმაციასაც და განვიხილოთ, არის თუ არა ის არსებითად შეუსაბამო კონსოლიდირებულ ფინანსურ ანგარიშგებასთან ან აუდიტის პროცესში ჩვენს მიერ მოპოვებულ ინფორმაციასთან, ან სხვა მხრივ ხომ არ ტოვებს ისეთ შთაბეჭდილებას, რომ არსებითად მცდარია. თუ ჩვენ შესრულებულ სამუშაოზე დაყრდნობით დავასკვნით, რომ არსებითი უზუსტობა არსებობს ზემოაღნიშნულ სხვა ინფორმაციაში, გვევალება ამ ფაქტის ინფორმირება. ამასთან დაკავშირებით, ჩვენ არ აღმოგვიჩენია ისეთი საკითხი, რომლის შესახებაც აუცილებელი იქნებოდა ინფორმირება.

ხელმძღვანელობისა და მეთვალყურეობაზე პასუხისმგებელ პირთა პასუხისმგებლობა კონსოლიდირებულ ფინანსურ ანგარიშგებაზე ანგარიშგებაზე

ჯგუფის ხელმძღვანელობა პასუხისმგებელია კონსოლიდირებული ფინანსური ანგარიშგების მომზადებასა და სამართლიან წარდგენაზე ფინანსური ანგარიშგების საერთაშორისო სტანდარტების შესაბამისად, ასევე, შიდა კონტროლზე, რომელსაც იგი აუცილებლად მიიჩნევს ისეთი კონსოლიდირებული ფინანსური ანგარიშგების მოსამზადებლად, რომელიც არ შეიცავს თაღლითობით ან შეცდომით გამოწვეულ არსებით უზუსტობას.

კონსოლიდირებული ფინანსური ანგარიშგების მოსამზადებლად ხელმძღვანელობა პასუხისმგებელია შეაფასოს და, საჭიროების შემთხვევაში, განმარტოს საქმიანობის უწყვეტობა და მასთან დაკავშირებული საკითხები. ასევე, ანგარიშგება მოამზადოს საქმიანობის უწყვეტობის დაშვების საფუძველზე, გარდა იმ შემთხვევისა, როცა განზრახული აქვს ჯგუფის ლიკვიდაცია, ოპერაციების შეჩერება ან არ აქვს, ამის გარდა, სხვა არჩევანი.

მეთვალყურეობაზე პასუხისმგებელ პირები პასუხისმგებელნი არიან ჯგუფის კონსოლიდირებული ფინანსური ანგარიშგების მომზადების პროცესს გაუწიონ ზედამხედველობა.

აუდიტორის პასუხისმგებლობა კონსოლიდირებული ფინანსური ანგარიშგების აუდიტზე

ჩვენი მიზანია, მივიღოთ გონივრული რწმუნება, შეიცავს თუ არა მოცემული კონსოლიდირებული ფინანსური ანგარიშგება მთლიანობაში თაღლითობით ან შეცდომით გამოწვეულ არსებით უზუსტობებს და გავცეთ დასკვნა, რომელიც მოიცავს ჩვენს მოსაზრებას. გონივრული რწმუნება არის რწმუნების მაღალი დონე, მაგრამ ის არ წარმოადგენს გარანტიას იმისა, რომ აუდიტის საერთაშორისო სტანდარტების საფუძველზე ჩატარებული აუდიტი ყოველთვის შეძლებს არსებითი უზუსტობების გამოვლენას.

უზუსტობები შესაძლოა წარმოიშვას თაღლითობის ან შეცდომის შედეგად და არსებითად განიხილება, თუ არსებობს გონივრული მოლოდინი იმისა, რომ ცალ-ცალკე ან ერთობლივად, გავლენას მოახდენს მომხმარებელთა ეკონომიკურ გადაწყვეტილებებზე, რომლებიც მიიღება წინამდებარე კონსოლიდირებული ფინანსური ანგარიშგების საფუძველზე.

აუდიტის საერთაშორისო სტანდარტების (ასს) თანახმად, ჩვენ ვიყენებთ პროფესიულ მსჯელობას და ვინარჩუნებთ პროფესიულ სკეპტიციზმს. ჩვენ ასევე:

- ვადგენთ და ვაფასებთ კონსოლიდირებულ ფინანსურ ანგარიშგებაში თაღლითობის ან შეცდომის შედეგად არსებითი უზუსტობების დაშვების რისკებს, ვგეგმავთ და ვასრულებთ აუდიტორულ პროცედურებს ამ რისკებზე რეაგირების მიზნით და მოვიპოვებთ აუდიტორულ მტკიცებულებებს, რომლებიც საკმარისი და შესაფერისია ჩვენი მოსაზრების გამოსათქმელად საჭირო საფუძვლის შესაქმნელად. თაღლითობის შედეგად წარმოშობილი არსებითი უზუსტობის ვერ აღმოჩენის რისკი უფრო მაღალია, ვიდრე შეცდომით გამოწვეული არსებითი უზუსტობის, რადგან თაღლითობა შესაძლოა მოიცავდეს ფარულ გარიგებებს, გაყალბებებს, ინფორმაციის განზრახ გამოტოვებას, ინფორმაციის არასწორად წარმოდგენას ან შიდა კონტროლის უგულებელყოფას;
- შევისწავლით აუდიტისთვის მნიშვნელოვან შიდა კონტროლს, რათა დავგეგმოთ მოცემული კონტრეტული გარემოებების შესაფერისი აუდიტორული პროცედურები და არა იმ მიზნით, რომ მოსაზრება გამოვთქვათ ჯგუფის შიდა კონტროლის ეფექტიანობაზე;
- ვაფასებთ გამოყენებული სააღრიცხვო პოლიტიკების მიზანშეწონილობას, ასევე ხელმძღვანელობის მხრიდან წარმოდგენილი სააღრიცხვო შეფასებებისა და განმარტებითი შენიშვნების გონივრულობას;
- გამოგვაქვს დასკვნა ხელმძღვანელობის მიერ ფუნქციონირებადი საწარმოს სააღრიცხვო საფუძვლის გამოყენების მიზანშეწონილობის შესახებ, ასევე მიღებული აუდიტორული მტკიცებულებების საფუძველზე ვასკვნით, აქვს თუ არა ადგილი არსებით გაურკვეველობებს ისეთ მოვლენებსა და ვითარებებთან მიმართებაში, რომლებმაც შესაძლოა ეჭვის ქვეშ დააყენოს ჯგუფის უნარი განაგრძოს ფუნქციონირება საწარმოს უწყვეტი ფუნქციონირების პრინციპით. თუ ჩვენ დავასკვნით, რომ ადგილი აქვს არსებით გაურკვეველობას, აუდიტორის დასკვნაში ყურადღებას გავამახვილებთ შესაბამის ინფორმაციაზე კონსოლიდირებულ ფინანსურ ანგარიშგებაში ან, თუ ამგვარი ინფორმაცია არაადეკვატური იქნება, შევცვლით ჩვენს დასკვნას. ჩვენი მსჯელობებები ეფუძნება ჩვენი აუდიტორთა დასკვნის შედგენის თარიღამდე მიღებულ

აუდიტორულ მტკიცებულებებს. ამასთან, მომავალში წარმოშობილმა მოვლენებმა და შექმნილმა ვითარებებმა შესაძლოა აიძულოს ჯგუფი შეწყვიტოს ფუნქციონირება საწარმოს უწყვეტი ფუნქციონირების პრინციპით;

- ვაფასებთ კონსოლიდირებული ფინანსური ანგარიშგების ზოგად წარდგენას, მის სტრუქტურასა და შინაარსს, მათ შორის განმარტებით შენიშვნებს და იმას, წარმოაჩენს თუ არა კონსოლიდირებული ფინანსური ანგარიშგება ძირითად გარიგებებსა და მოვლენებს ისეთი ფორმით, რომ უზრუნველყოფილ იქნას მთლიანი დოკუმენტის კეთილსინდისიერად წარდგენა.
- მოვიპოვეთ საკმარის აუდიტორულ მტკიცებულებას ჯგუფის ფინანსურ ინფორმაციასა და საქმიანობაზე, რათა გამოვხატოთ მოსაზრება კონსოლიდირებულ ფინანსურ ანგარიშგებაზე. ჩვენ პასუხისმგებელნი ვართ აუდიტის მიმართულებაზე, ზედამხედველობასა და შესრულებაზე. ჩვენ პასუხისმგებელნი ვართ მხოლოდ ჩვენს აუდიტორულ მოსაზრებაზე.

სხვა საკითხებთან ერთად ჩვენ კომუნიკაცია გვაქვს მეთვალყურეობაზე პასუხისმგებელ პირებთან აუდიტის მასშტაბზე, ვადებზე და აუდიტის შედეგად აღმოჩენილი მნიშვნელოვანი საკითხების შესახებ, მათ შორის, შიდა კონტროლის ნაკლოვანებების შესახებ.

დასკვნა სხვა საკანონმდებლო და მარეგულირებელ მოთხოვნებზე

მოსაზრება

აუდიტის დროს ჩატარებულ სამუშაოზე დაყრდნობით გამოვთქვამთ მოსაზრებას, რომ:

- 2021 წლის კონსოლიდირებული მმართველობის ანგარიშგება ყველა არსებითი ასპექტის გათვალისწინებით თანხვედრაშია ამავე წლის კონსოლიდირებულ ფინანსურ ანგარიშგებასთან და მოიცავს “ზუღალტრული აღრიცხვის, ანგარიშგებისა და აუდიტის შესახებ” საქართველოს კანონის მე-7 მუხლის მე-10 პუნქტით მოთხოვნილ ინფორმაციას.
- ჯგუფის შვილობილი საწარმო არაარსებითია და სხვაობა ინდივიდუალურ და კონსოლიდირებულ მმართველობის ანგარიშგებებს შორის ასევე არის არაარსებითი.

ხელმძღვანელობისა და მეთვალყურეობაზე პასუხისმგებელ პირთა პასუხისმგებლობა კონსოლიდირებულ მმართველობის ანგარიშგებაზე

ხელმძღვანელობა და მეთვალყურეობაზე პასუხისმგებელი პირები პასუხისმგებელნი არიან კომპანიის მმართველობის ანგარიშგება მოამზადონ „ზუღალტრული აღრიცხვის, ანგარიშგებისა და აუდიტის შესახებ“ საქართველოს კანონის შესაბამისად.

მეთვალყურეობაზე პასუხისმგებელი პირები პასუხისმგებელნი არიან ჯგუფის კონსოლიდირებული მმართველობის ანგარიშგების მომზადების პროცესს გაუწიონ ზედამხედველობა.

აუდიტორის პასუხისმგებლობა კონსოლიდირებულ მმართველობის ანგარიშგებაზე

ჩვენი პასუხისმგებლობაა, გამოვთქვათ მოსაზრება კომპანიის მიერ წარმოდგენილი მმართველობის ანგარიშგების ფინანსურ ანგარიშგებასთან თანხვედნილობაზე და მოიცავს თუ არა იგი “ზუღალტრული აღრიცხვის, ანგარიშგებისა და აუდიტის შესახებ” საქართველოს კანონის მე-7 მუხლის მე-10 პუნქტით მოთხოვნილ ინფორმაციას.

გარიგების პარტნიორი, რომელიც პასუხისმგებელია აუდიტზე, რომლის შედეგებიც ასახულია დამოუკიდებელი აუდიტორის დასკვნაში, არის:

ივანე ჟუჟუნაშვილი (რეესტრში რეგისტრაციის ნომერი SARAS-A-720718)

შპს „ბიდიო აუდიტის“ სახელით

თბილისი, საქართველო

27 აპრილი 2022

სს “სადაზღვევო კომპანია ალფა” ჯგუფი

მოგება ან ზარალის და სხვა სრული შემოსავლის კონსოლიდირებული ანგარიშგება

2021 წლის 31 დეკემბერს დასრულებული წლისთვის

(ათას ლარში)

	შენიშვნა	2021	2020
მთლიანი მოზიდული პრემია		12,178	14,960
გადაზღვევის წილი მთლიან მოზიდულ პრემიაში		(2,907)	(5,349)
წმინდა მოზიდული პრემია		9,271	9,611
ცვლილება გამოუმუშავებელი პრემიის რეზერვში		629	(1,761)
გადაზღვევის წილი რეზერვის ცვლილებაში		(1,004)	1,765
წმინდა გამოუმუშავებული პრემია	5	8,896	9,615
საკომისიო შემოსავალი	6	1,045	1,149
წმინდა სადაზღვევო შემოსავალი		9,941	10,764
სადაზღვევო ზარალების ხარჯი		(8,949)	(6,298)
გადაზღვევის წილი სადაზღვევო ზარალებში		2,540	2,193
წმინდა სადაზღვევო ზარალები	7	(6,409)	(4,105)
ხელფასები და თანამშრომელთა სხვა სარგებელი		(2,739)	(3,116)
პოლისების მოზიდვის ხარჯი		(1,165)	(723)
ცვეთა, ამორტიზაცია და გაუფასურება	17,18,19	(568)	(486)
ფინანსური აქტივების გაუფასურების აღდგენა/(ხარჯი)	13	(1,208)	314
სხვა საოპერაციო ხარჯები	8	(1,497)	(1,180)
საოპერაციო ხარჯები		(7,177)	(5,191)
საოპერაციო მოგება/(ზარალი)		(3,645)	1,468
წმინდა საპროცენტო შემოსავალი	9	812	794
წმინდა მოგება საკურსო სხვაობიდან		23	104
მოგება/(ზარალი) დაბეგვრამდე		(2,810)	2,366
მოგების გადასახადის ხარჯი	10	(329)	(399)
წმინდა მოგება/(ზარალი)		(3,139)	1,967
სხვა სრული შემოსავალი		-	-
სრული შემოსავალი/(ზარალი)		(3,139)	1,967

2021 წლის 31 დეკემბერს დასრულებული წლის კონსოლიდირებული ფინანსური ანგარიშგება, ხელმძღვანელობის მხრიდან დამტკიცებულია 2022 წლის 27 აპრილს შემდეგი პირების მიერ:

გენერალური დირექტორი

აკაკი ლომაური

ფინანსური დირექტორი

მაია ხელაშვილი

10-41 გვერდებზე არსებული შენიშვნები წარმოადგენს მოცემული კონსოლიდირებული ფინანსური ანგარიშგების განუყოფელ ნაწილს.

სს "სადაზღვევო კომპანია ალფა" ჯგუფი

მოგება ან ზარალის და სხვა სრული შემოსავლის კონსოლიდირებული ანგარიშგება

2021 წლის 31 დეკემბერს დასრულებული წლისთვის

(ათას ლარში)

	შენიშვნა	2021	2020
მთლიანი მოზიდული პრემია		12,178	14,960
გადაზღვევის წილი მთლიან მოზიდულ პრემიაში		(2,907)	(5,349)
წმინდა მოზიდული პრემია		9,271	9,611
ცვლილება გამოუმუშავებელი პრემიის რეზერვში		629	(1,761)
გადაზღვევის წილი რეზერვის ცვლილებაში		(1,004)	1,765
წმინდა გამოუმუშავებული პრემია	5	8,896	9,615
საკომისიო შემოსავალი	6	1,045	1,149
წმინდა სადაზღვევო შემოსავალი		9,941	10,764
სადაზღვევო ზარალების ხარჯი		(8,949)	(6,298)
გადაზღვევის წილი სადაზღვევო ზარალებში		2,540	2,193
წმინდა სადაზღვევო ზარალები	7	(6,409)	(4,105)
ხელფასები და თანამშრომელთა სხვა სარგებელი		(2,739)	(3,116)
პოლისების მოზიდვის ხარჯი		(1,165)	(723)
ცვეთა, ამორტიზაცია და გაუფასურება	17,18,19	(568)	(486)
ფინანსური აქტივების გაუფასურების აღდგენა/(ხარჯი)	13	(1,208)	314
სხვა საოპერაციო ხარჯები	8	(1,497)	(1,180)
საოპერაციო ხარჯები		(7,177)	(5,191)
საოპერაციო მოგება/(ზარალი)		(3,645)	1,468
წმინდა საპროცენტო შემოსავალი	9	812	794
წმინდა მოგება საკურსო სხვაობიდან		23	104
მოგება/(ზარალი) დაბეგრამდე		(2,810)	2,366
მოგების გადასახადის ხარჯი	10	(329)	(399)
წმინდა მოგება/(ზარალი)		(3,139)	1,967
სხვა სრული შემოსავალი		-	-
სრული შემოსავალი/(ზარალი)		(3,139)	1,967

2021 წლის 31 დეკემბერს დასრულებული წლის კონსოლიდირებული ფინანსური ანგარიშგება, ხელმძღვანელობის მხრიდან დამტკიცებულია 2022 წლის 27 აპრილს შემდეგი პირების მიერ:

გენერალური დირექტორი

აკაკი ლომაური

ფინანსური დირექტორი

მაია ხელაშვილი

სს "სადაზღვევო კომპანია ალფა" ჯგუფი

ფინანსური მდგომარეობის კონსოლიდირებული ანგარიშგება

2021 წლის 31 დეკემბრის მდგომარეობით

(ათას ლარში)

	შენიშვნა	2021	2020
აქტივები			
ფული და ფულის ეკვივალენტები	11	626	1,895
საბანკო დაწესებულებებში განთავსებული დეპოზიტები	12	8,653	6,123
მოთხოვნები დაზღვევიდან და გადაზღვევიდან	13	6,298	5,653
სავაჭრო და სხვა მოთხოვნები	14	936	2,007
გადაზღვევის აქტივები	15	1,991	3,468
მარაგები	16	59	163
გადავადებული საგადასახადო აქტივი	10	-	329
ძირითადი საშუალებები	17	884	1,110
აქტივების გამოყენების უფლება	18	371	1,008
არამატერიალური აქტივები	19	-	6
სულ აქტივები		19,818	21,762
კაპიტალი და ვალდებულებები			
კაპიტალი			
სააქციო კაპიტალი	20	27,800	24,800
დაგროვილიზარალი		(20,994)	(17,855)
სულ კაპიტალი		6,806	6,945
ვალდებულებები			
სადაზღვევო ხელშეკრულებებიდან წარმოქმნილი ვალდებულებები	15	9,672	10,518
სხვა სადაზღვევო ვალდებულებები	21	1,758	1,463
სავაჭრო და სხვა ვალდებულებები	22	755	985
საიჯარო ვალდებულებები	18	414	1,525
გადავადებული საკომისიო შემოსავალი	6	413	326
სულ ვალდებულებები		13,012	14,817
სულ კაპიტალი და ვალდებულებები		19,818	21,762

10-41 გვერდებზე არსებული შენიშვნები წარმოადგენს მოცემული კონსოლიდირებული ფინანსური ანგარიშგების განუყოფელ ნაწილს.

სს “სადაზღვევო კომპანია ალფა” ჯგუფი

კაპიტალში ცვლილებების კონსოლიდირებული ანგარიშგება

2021 წლის 31 დეკემბერს დასრულებული წლისთვის

(ათას ლარში)

	შენიშვნა	სააქციო კაპიტალი	დაგროვილი ზარალი	სულ
ნაშთი 2019 წლის 31 დეკემბრისთვის		24,800	(19,822)	4,978
სრული შემოსავალი		-	1,967	1,967
ნაშთი 2020 წლის 31 დეკემბრისთვის		24,800	(17,855)	6,945
სააქციო კაპიტალის ზრდა	20	3,000	-	3,000
სრული ზარალი		-	(3,139)	(3,139)
ნაშთი 2021 წლის 31 დეკემბრისთვის		27,800	(20,994)	6,806

10-41 გვერდებზე არსებული შენიშვნები წარმოადგენს მოცემული კონსოლიდირებული ფინანსური ანგარიშგების განუყოფელ ნაწილს.

სს “სადაზღვევო კომპანია ალფა” ჯგუფი

ფულადი სახსრების მოძრაობის კონსოლიდირებული ანგარიშგება

2021 წლის 31 დეკემბერს დასრულებული წლისთვის

(ათას ლარში)

	2021	2020
ფულადი სახსრების მოძრაობა საოპერაციო საქმიანობიდან		
მიღებული სადაზღვევო პრემია	11,473	12,705
გადახდილი ზარალები	(9,573)	(11,211)
გადახდილი გადაზღვევის პრემია	(742)	(40)
გადაზღვევიდან მიღებული თანხები	-	1,616
რეგრესიდან და გადარჩენილი ქონების გასვლიდან მიღებული თანხები	1,566	1,738
გადახდილი პოლისების მოზიდვის ხარჯი	(1,124)	(766)
გადახდილი ხელფასები და სხვა განაცემები	(2,818)	(3,043)
გადახდილი სხვა საოპერაციო ხარჯები	(902)	(1,089)
მიღებული პროცენტი	924	319
დეპოზიტზე თანხის წმინდა განთავსება	(3,000)	600
დეპონირებული თანხების წმინდა მიღება/(დაბრუნება)	(84)	174
ფულადი სახსრები საოპერაციო საქმიანობიდან	(4,280)	1,003
გადახდილი პროცენტი	(92)	(128)
წმინდა ფულადი სახსრები საოპერაციო საქმიანობიდან	(4,372)	875
ფულადი სახსრების მოძრაობა საინვესტიციო საქმიანობიდან		
ძირითადი საშუალებების შეძენა	(73)	(114)
ძირითადი საშუალებების გასვლა	41	89
ფინანსური იჯარიდან მიღებული თანხები	60	-
არამატერიალური აქტივების შეძენა	(173)	-
წმინდა ფულადი სახსრები საინვესტიციო საქმიანობიდან	(145)	(25)
ფულადი სახსრების მოძრაობა საფინანსო საქმიანობიდან		
სესხის აღება	450	1,600
სესხის დაფარვა	-	(2,151)
საიჯარო ვალდებულებების დაფარვა	(202)	(283)
საწესდებო კაპიტალის შევსება	3,000	-
წმინდა ფულადი სახსრები საფინანსო საქმიანობიდან	3,248	(834)
წმინდა ცვლილება ფულად სახსრებში და მათ ეკვივალენტებში	(1,269)	16
ფულადი სახსრები და ფულის ეკვივალენტები წლის დასაწყისში	1,895	1,879
ფულადი სახსრები და ფულის ეკვივალენტები წლის ბოლოს	626	1,895

10-41 გვერდებზე არსებული შენიშვნები წარმოადგენს მოცემული კონსოლიდირებული ფინანსური ანგარიშგების განუყოფელ ნაწილს.

1. ზოგადი ინფორმაცია

სს „სადაზღვევო კომპანია ალფა“ ჯგუფი (შემდგომში „ჯგუფი“) დაარსდა 2009 წელს. ჯგუფი ფლობს საქართველოს ეროვნული ბანკის მიერ გაცემულ არასიცოცხლის და სიცოცხლის დაზღვევის ლიცენზიას. ჯგუფი მომხმარებელს სთავაზობს არასიცოცხლის დაზღვევის სხვადასხვა პაკეტს, როგორც კორპორატიული, ასევე ფიზიკური პირებისთვის: სამედიცინო დაზღვევა, ქონების დაზღვევა, ავტოდაზღვევა, სამოგზაურო დაზღვევა, ტვირთის დაზღვევა, პასუხისმგებლობის დაზღვევა, აგრო დაზღვევა, ფინანსური რისკების დაზღვევა და ა.შ.

ჯგუფის მთავარი ოფისი მდებარეობს თბილისში. ჯგუფის იურიდიული მისამართია საქართველო, თბილისი, ვაკე საბურთალოს რაიონი, ალ. ყაზბეგის ქ. 16. 2021 და 2020 წლის 31 დეკემბრის მდგომარეობით, ჯგუფის 100%-იანი წილის მფლობელია შპს „ავერსი-ფარმა“, რომელსაც 67%-იანი და 33%-იანი წილებით აკონტროლებენ პაატა კურტანიძე და ნიკოლოზ კურტანიძე.

სს „სადაზღვევო კომპანია ალფა“ წარმოადგენს ჯგუფის მშობელ კომპანიას და ფინანსურ ანგარიშგებაში იკონსოლიდირებს 100%-იან შვილობილ საწარმოს - შპს „ალფას“, რომლის ძირითადი საოპერაციო საქმიანობაა მარკეტინგული და საშუამავლო საქმიანობა.

ინდივიდუალური ფინანსური ანგარიშგება

ბუღალტრული აღრიცხვის, ანგარიშგებისა და აუდიტის შესახებ საქართველოს კანონის შესაბამისად ჯგუფი ვალდებულია მოამზადოს კომპანიის ინდივიდუალური ანგარიშგება და წარადგინოს მარეგულირებელ ორგანოში. ჯგუფის შვილობილ კომპანია შპს „ალფა“-ს 2021 და 2020 წლის განმავლობაში არ განუხორციელებია არსებითი ოპერაციები და საანგარიშგებო წლის ბოლოს არ ფლობდა არსებით აქტივებსა და ვალდებულებებს. ხელმძღვანელობას მიაჩნია, რომ ჯგუფის 2021 წლის კონსოლიდირებული ფინანსური ანგარიშგება არსებითად არ განსხვავდება სს „სადაზღვევო კომპანია ალფა“-ს ინდივიდუალური ფინანსური ანგარიშგებისგან და შესაბამისად, კონსოლიდირებული ანგარიშგება გამოხატავს კომპანიის ინდივიდუალურ ფინანსურ ანგარიშგებას.

2. მომზადების საფუძველი

ანგარიშგების შესაბამისობა

წინამდებარე კონსოლიდირებული ფინანსური ანგარიშგება მომზადებულია ბუღალტრული აღრიცხვის საერთაშორისო სტანდარტების კომიტეტის (ბასკ) მიერ გამოშვებული ფინანსური ანგარიშგების საერთაშორისო სტანდარტების, ბუღალტრული აღრიცხვის საერთაშორისო სტანდარტების და ინტერპრეტაციების (მთლიანად ფას-ების) შესაბამისად.

კონსოლიდირებული ფინანსური ანგარიშგების მომზადების პროცესში ჯგუფი იყენებს გარკვეულ მნიშვნელოვან სააღრიცხვო შეფასებებს, როგორც ამას მოითხოვს ფინანსური ანგარიშგების საერთაშორისო სტანდარტები. ფინანსური ანგარიშგების არეები, რომლისთვისაც კონსოლიდირებული ფინანსური ანგარიშგების მომზადების პროცესში ჯგუფი იყენებს მნიშვნელოვან დაშვებებსა და შეფასებებს მოცემულია მე-3 შენიშვნაში.

შეფასების საფუძველი

კონსოლიდირებული ფინანსური ანგარიშგება მომზადებულია ისტორიული ღირებულების საფუძველზე. მონაცემები დამრგვალებულია ათას ლარამდე, თუ სხვაგვარად არ არის მითითებული. ჯგუფის საანგარიშგებო პერიოდი მოიცავს კალენდარულ წელს 1 იანვრიდან 31 დეკემბრამდე.

ფუნქციონირებადი საწარმო

კონსოლიდირებული ფინანსური ანგარიშგება მომზადებულია ფუნქციონირებადი საწარმოს პრინციპის საფუძველზე, იმის დაშვებით, რომ ჯგუფი განაგრძობს ფუნქციონირებას პროგნოზირებად მომავალში. ჯგუფის ხელმძღვანელობასა და დამფუძნებელს სურვილი აქვთ, განავითარონ ჯგუფი საქართველოში. კონსოლიდირებული ფინანსური ანგარიშგების მომზადებისას ფუნქციონირებადი საწარმოს პრინციპის გამოყენებისთვის ხელმძღვანელობამ გაითვალისწინა ჯგუფის საქმიანობა, მიზნები და სტრატეგია, ძირითადი რისკები და გაურკვეველობა მისი მიზნების მისაღწევად. ხელმძღვანელობამ მოამზადა ჯგუფის ფინანსური პროგნოზი ფინანსური ანგარიშგების დამტკიცების დღიდან 12 თვის განმავლობაში, რომელშიც გაითვალისწინა მოვლენათა უარყოფითი განვითარების შესაძლო სცენარები, რომელიც გულისხმობდა უარყოფითი გავლენის ისეთი დონის გამოკვლევას, რამაც შეიძლება გამოიწვიოს ჯგუფის ფუნქციონირების შეწყვეტა. ხელმძღვანელობამ შეფასებისას გაითვალისწინა COVID-19 პანდემიის, რუსეთ-უკრაინის ომის და სახელმწიფო შესყიდვებში მონაწილეობის შეზღუდვის გავლენა ან/და მოსალოდბელი გავლენა ჯგუფის საქმიანობაზე, ლიკვიდურობასა, და დაფინანსებაზე, მათ შორის რუსეთში რეგისტრირებულ გადამზღვეველთან ურთიერთობის შესაძლო გაწყვეტა (დამატებითი ინფორმაციისთვის იხილეთ შენიშვნა 24 და 26). ხელმძღვანელობის ფინანსური პროგნოზის მიხედვით ჯგუფი შეძლებს საოპერაციო ფულადი ნაკადებით ხელშეკრულებით განსაზღვრული თანხების სრულად გადახდას,

2. მომზადების საფუძვლები (გაგრძელება)

ფინანსური ანგარიშგების დამტკიცების დღიდან 12 თვის განმავლობაში. ხელმძღვანელობას მიაჩნია, რომ საჭიროების შემთხვევაში შეძლებს დაფინანსების მიღებას მშობელი საწარმოდან და აღნიშნული არ წარმოადგენს მნიშვნელოვან განუსაზღვრელობას. ამის საფუძველზე, ხელმძღვანელობას მიაჩნია, რომ ჯგუფის უნარი გააგრძელოს საქმიანობა, როგორც ფუნქციონირებადმა საწარმომ, ფინანსური ანგარიშგების დამტკიცებიდან 12 თვის განმავლობაში, დაკავშირებული არ არის არსებით განუსაზღვრელობასთან.

ახალი ფასს-ების მიღება ან ცვლილებები სტანდარტებსა და ინტერპრეტაციებში

ა) ახალი სტანდარტები, ინტერპრეტაციები და შესწორებები, რომლებიც გამოიცა და ძალაში შევიდა 2021 წლის 1 იანვრიდან არის შემდეგი:

2021 წლის 1 იანვრის შემდეგ შევიდა ძალაში რამდენიმე ახალი სტანდარტი და ინტერპრეტაცია, თუმცა არცერთი მათგანი არსებით გავლენას არ ახდენს ჯგუფის 2021 წლის 31 დეკემბერს დასრულებული წლის ფინანსურ ანგარიშგებაზე:

- კოვიდ-19-თან დაკავშირებული იჯარის ხელშეკრულებებში ცვლილებები (შესწორება - ფასს 16)
- საპროცენტო განაკვეთის ზღვრის რეფორმა - IBOR „ფაზა 2“ (შესწორება - ფასს 9, ბასს 39, ფასს 7 და ფასს 16);

ბ) ახალი სტანდარტები, ინტერპრეტაციები და შესწორებები, რომლებიც გამოიცა, მაგრამ ჯერ არ არის ძალაში შესული:

ჯგუფმა გადაწყვიტა ნაადრევად არ მიეღო ის ახალი სტანდარტები, ინტერპრეტაციები და შესწორებები, რომელიც გამოიცა IASB-ის მიერ, თუმცა ჯერ არ არის შესული ძალაში. ყველაზე მნიშვნელოვანი ამ სიახლეებიდან არის ფასს 17 - სადაზღვევო ხელშეკრულებები და იგი ძალაში შედის 2023 წლის 1 იანვრიდან.

ფასს 17 - სადაზღვევო ხელშეკრულებები

2017 წლის მაისში ბასსს-მა გამოუშვა ფასს 17 „სადაზღვევო ხელშეკრულებები“, ამომწურავი ახალი სააღრიცხვო სტანდარტი სადაზღვევო ხელშეკრულებებისთვის, რომელიც მოიცავს აღიარების და შეფასების, წარდგენისა და ინფორმაციის გახსნის საკითხებს, და ჩაანაცვლებს ფასს 4-ს „სადაზღვევო ხელშეკრულებები“.

ფასს 4-ის მოთხოვნებისგან განსხვავებით, რომელთაგან მანამდე მოქმედი ადგილობრივი სააღრიცხვო პოლიტიკები მეტწილად გათავისუფლებულია შეფასების მიზნებისთვის, ფასს 17 წარმოადგენს კომპლექსურ მოდელს (უნივერსალურ მოდელს) სადაზღვევო ხელშეკრულებებისთვის, რომელსაც ერთვის ცვლადი გადასახდელის მიდგომა ისეთი ხელშეკრულებების შემთხვევაში, რომლებსაც აქვს პირდაპირი მონაწილეობის მახასიათებლები და არსებითად არის ინვესტიციასთან დაკავშირებული მომსახურების ხელშეკრულებები და პრემიის განაწილების მიდგომა, რომელიც ძირითადად გამოიყენება მოკლევადიანი ხელშეკრულებებისთვის და, ჩვეულებრივ, ვრცელდება გარკვეულ არასიცოცხლის დაზღვევის ხელშეკრულებებზე. სადაზღვევო ხელშეკრულებების ახალი სააღრიცხვო მოდელის ძირითადი მახასიათებლებია:

- სამომავლო ფულადი ნაკადების დისკონტირებული ღირებულების შეფასების, რომელიც ითვალისწინებს რისკის ფაქტორების მიხედვით აშკარა კორექტირებას, ხელახლა შეფასება თითოეული საანგარიშგებო პერიოდისთვის (რეალიზებადი ფულადი ნაკადები - მოსალოდნელი ფულადი ნაკადები ფულის დროითი ღირებულებისა და ფინანსური რისკების გათვალისწინებით);
- სახელშეკრულებო მომსახურების მარჟა, რომელიც უდრის და უკუპროპორციულია ხელშეკრულებების ჯგუფის რეალიზებადი ფულადი ნაკადების ნებისმიერი პირველი დღის შემოსავლისა. სახელშეკრულებო მომსახურების მარჟა წარმოადგენს სადაზღვევო ხელშეკრულებების გამოუმუშავებელ მომგებიანობას და მისი აღიარება ხდება მოგებაში ან ზარალში მომსახურების ვადაზე (ანუ მოცულ პერიოდზე);
- სამომავლო ფულადი ნაკადების მოსალოდნელი დისკონტირებული ღირებულების გარკვეული ცვლილებები კორექტირდება სახელშეკრულებო მომსახურების მარჟის მიხედვით და ამიტომ მათი აღიარება ხდება მოგებაში ან ზარალში სახელშეკრულებო მომსახურების დარჩენილ ვადაზე.
- დისკონტირების განაკვეთების ცვლილებების ეფექტი აღირიცხება ან მოგებაში/ზარალში, ან სხვა სრულ შემოსავალში, იმისდა მიხედვით, თუ რას ირჩევს შესაბამისი სააღრიცხვო პოლიტიკა.
- სადაზღვევო შემოსავლისა და სადაზღვევო მომსახურების ხარჯების აღიარება სრული შემოსავლის ანგარიშგებაში პერიოდის განმავლობაში გაწეული მომსახურების კონცეფციის საფუძველზე;

2. მომზადების საფუძვლები (გაგრძელება)

- თანხები, რომლებსაც პოლისის მფლობელი ყოველთვის მიიღებს, იმისდა მიუხედავად, მოხდება თუ არა სადაზღვევო შემთხვევა (ინვესტიციის არამკაფიო კომპონენტები), არ არის წარმოდგენილი სრული შემოსავლის ანგარიშგებაში და მათი აღიარება პირდაპირ ბალანსში ხდება;
- სადაზღვევო მომსახურების შედეგები (მიღებულ შემოსავალს გამოკლებული გაწეული ზარალი) სადაზღვევო საქმიანობის ფინანსური შემოსავლისა თუ ხარჯისგან ცალკეა წარმოდგენილი;
- დაწვრილებით განმარტებითი შენიშვნები, რომლებშიც მოცემულია ინფორმაცია სადაზღვევო ხელშეკრულებებიდან აღიარებულ თანხებზე და ამ ხელშეკრულებებთან დაკავშირებული რისკების ხასიათსა და მოცულობაზე.

ფასს 17 ძალაში შედის 2023 წლის 1 იანვრიდან დაწყებული წლიური საანგარიშგებო პერიოდებისთვის, და სავალდებულოა შედარებადი რიცხობრივი მონაცემების წარმოდგენა. ნებადართულია ვადაზე ადრე გამოყენებაც. რეტროსპექტულად გამოყენება სავალდებულოა. თუმცა, თუ სადაზღვევო ხელშეკრულებების ჯგუფისთვის სრული რეტროსპექტული გამოყენება შეუძლებელია, მაშინ საწარმო ვალდებულია, აირჩიოს ან მოდიფიცირებული რეტროსპექტული მიდგომა, ან სამართლიანი ღირებულების მეთოდი. ჯგუფი აპირებს ახალი სტანდარტის მიღებას მისი ძალაში შესვლის სავალდებულო თარიღისთვის. ამჟამად, ჯგუფი აფასებს ზემოაღნიშნული სტანდარტის გამოყენების მოსალოდნელ გავლენას მის ფინანსურ ანგარიშგებებზე.

სხვა ცვლილებები

ჯგუფის ფინანსური ანგარიშგების დამტკიცების თარიღამდე, IASB-ის (ბულალტრული აღრიცხვის საერთაშორისო სტანდარტების საბჭო) მიერ გამოცემული ახალი სტანდარტები, ინტერპრეტაციები და ცვლილებები არსებულ სტანდარტებში, რომლებიც ძალაში შედის მომდევნო საანგარიშგებო პერიოდებში და რომლებზეც ჯგუფმა გადაწყვიტა არ მიეღო ნაადრევად.

2022 წლის 1 იანვრიდან ძალაში შედის შემდგომი შესწორებები:

- წაგებიანი ხელშეკრულებები - ხელშეკრულების შესრულების ღირებულება (შესწორება - ბასს 37);
- ძირითადი საშუალებები: შემოსავალი მიზნობრივ გამოყენებამდე (შესწორება - ბასს 16);
- ფასს სტანდარტების წლიური გაუმჯობესება 2018-2020 (შესწორება - ფასს 1, ფასს 9, ფასს 16 და ბასს 41);
- კონცეპტუალური მიდგომა (შესწორება - ფასს 3).

2023 წლის 1 იანვრიდან ძალაში შედის შემდგომი შესწორებები:

- სააღრიცხვო პოლიტიკის განმარტებითი შენიშვნები (შესწორება - ბასს 1 და ფასს სამუშაო ანგარიში 2);
- სააღრიცხვო შეფასებების განმარტება (შესწორება - ბასს 8);
- ინიდივიდუალური ოპერაციის საფუძველზე წარმოქმნილ აქტივებთან და ვალდებულებებთან დაკავშირებული გადავადებული მოგების გადასახადი (შესწორება - ბასს 12).

2020 წლის იანვარში, IASB-მა გამოსცა ცვლილებები ბასს 1-ში, რომელიც აზუსტებს კრიტერიუმებს ვალდებულებების კლასიფიკაციისთვის მოკლევადიან და გრძელვადიან ვალდებულებებად. აღნიშნული ცვლილებების მიხედვით, ვალდებულების მოკლევადიან ან გრძელვადიან ვალდებულებად კლასიფიცირება დამოკიდებულია, მიმდინარე საანგარიშგებო პერიოდის ბოლოს აქვს თუ არა კომპანიას უფლება გადაავადოს ვალდებულების დაფარვა სულ მცირე 12 თვის განმავლობაში საანგარიშგებო პერიოდის შემდეგ.

შესწორებები ასევე აზუსტებს, რომ „ვალდებულების დაფარვა“ მოიცავს ფულადი სახსრების, საქონლის, მომსახურების ან წილობრივი ინსტრუმენტების გადაცემას, თუ წილობრივი ინსტრუმენტების გადაცემის ვალდებულება არ წარმოიშობა ფინანსური ინსტრუმენტის შემადგენელი გადაცვლის პირობით, რომელიც კლასიფიცირებულია წილობრივ ინსტრუმენტად, ვალდებულების კომპონენტისგან განცალკევებით.

ცვლილებები თავდაპირველად ძალაში უნდა შესულიყო 2022 წლის 1 იანვარს და აქტიური იქნებოდა შემდგომ საანგარიშგებო პერიოდებში. თუმცა, 2020 წლის მაისში ბასს 1-ის ცვლილებების ამოქმედების თარიღი გადავადდა 2023 წლის პირველ იანვრამდე.

ამჟამად, ჯგუფი აფასებს ცვლილებების მოსალოდნელ გავლენას მის ფინანსურ ანგარიშგებებზე. ხელმძღვანელობის შეფასებით, ბასს 1-ში შესულ ცვლილებებს არ ექნება არსებითი გავლენა ჯგუფის ვალდებულებების კლასიფიკაციაზე, რადგან მისი სავალო ინსტრუმენტები არ მოიცავენ კონვერტაციის პირობას.

3. ძირითადი სააღრიცხვო შეფასებები და გადაწყვეტილებები

ჯგუფი ახდენს გარკვეული სააღრიცხვო შეფასებებისა და გადაწყვეტილებების შემუშავებას მომავალი პერიოდებისათვის. შეფასებებისა და გადაწყვეტილებების გადახედვა ხდება მუდმივად, გამოცდილებასა და სხვა ფაქტორებზე დაყრდნობით, რომელიც ითვალისწინებს მომავალ პერიოდში მოსალოდნელ მოვლენებსაც. მომავალ პერიოდებში მიღებული გამოცდილება შესაძლოა განსხვავებული იყოს ამ შეფასებებისა და დაშვებებისაგან. ქვემოთ მოყვანილია ის შეფასებები და დაშვებები, რომლებიც მომდევნო ფინანსურ წელში აქტივებისა და ვალდებულებების საბალანსო ღირებულებებში არსებითი ცვლილებების რისკის მატარებელია.

ძირითადი შეფასებები და დაშვებები

(ა) სადაზღვევო კონტრაქტებიდან წარმოშობილი ზარალების რეზერვი

დაზღვევის კონტრაქტებისთვის, შეფასებები უნდა გაკეთდეს როგორც საანგარიშგებო თარიღისთვის განცხადებული მოსალოდნელი საბოლოო ზარალების, ისე განუცხადებელი ზარალებისთვის. ზარალების ზუსტი საბოლოო მოცულობის განსაზღვრა შესაძლოა დიდი პერიოდის გასვლის შემდეგ მოხდეს. დაზღვევის კონტრაქტის შედეგად წარმოშობილი ზარალების დისკონტირება არ ხდება. მომავალ პერიოდთან დაკავშირებული განუსაზღვრელობებიდან გამომდინარე ფაქტიური შედეგი შესაძლებელია მნიშვნელოვნად განსხვავდებოდეს იმ შედეგისგან, რომელიც აღრიცხულია კონსოლიდირებულ ფინანსურ ანგარიშგებაში.

ბ) ძირითადი საშუალებების სასარგებლო მომსახურების ვადები

ჯგუფი გადახედავს ძირითადი საშუალებების სასარგებლო მომსახურების ვადებს ყოველი საანგარიშგებო წლის ბოლოს. აქტივის სასარგებლო მომსახურების ვადის განსაზღვრისას, ხელმძღვანელობა განიხილავს მოსალოდნელ გამოყენებას, სავარაუდო ტექნიკურ მოძველებას, ფიზიკურ ცვეთას და გარემოს, რომელშიც ხდება აქტივის გამოყენება. ჩამოთვლილი პირობებისა თუ შეფასებების სისტემის ნებისმიერმა ცვლილებამ შეიძლება გამოიწვიოს მომავალი ცვეთის განაკვეთის კორექტირება. საანგარიშგებო წლის განმავლობაში ჯგუფს არ შეუცვლია ძირითადი საშუალებების სასარგებლო მომსახურების ვადები.

გ) არაფინანსური აქტივების გაუფასურება

ჯგუფი პერიოდულად აფასებს აქტივების საბალანსო ღირებულების ანაზღაურებადობას. როდესაც ფაქტები და გარემოებები მიუთითებენ აქტივების საბალანსო ღირებულების შესაძლო გაუფასურებაზე, ჯგუფი აფასებს ასეთი აქტივების ანაზღაურებად ღირებულებას. ანაზღაურებადი ღირებულების შეფასებისთვის ჯგუფი აკეთებს დაშვებებს მომავალ პერიოდებთან დაკავშირებით. მომავალ პერიოდთან დაკავშირებული განუსაზღვრელობებიდან გამომდინარე ფაქტიური შედეგი შესაძლებელია მნიშვნელოვნად განსხვავდებოდეს იმ შედეგისგან, რაც აღრიცხულია კონსოლიდირებულ ფინანსურ ანგარიშგებაში.

დ) გადავადებული მოგების გადასახადი

გადავადებული საგადასახადო აქტივის აღიარდება იმ შემთხვევაში, როდესაც მოსალოდნელია მომავალში დასაბეგრი მოგების წარმოშობა, რომელიც მიმდინარე პერიოდის დროებით სხვაობებთან გაიქვითება. მომავალი საგადასახადო მოგების შეფასება დაკავშირებულია მნიშვნელოვან განუსაზღვრელობასთან. შეფასების ცვლილებამ შესაძლოა არსებითი ცვლილება გამოიწვიოს ცალკეულ პერიოდებში საბალანსო ღირებულებასა და სრული შემოსავლის ანგარიშგებაში ასახულ თანხებში.

ე) ფინანსური აქტივების გაუფასურება

ჯგუფი აფასებს ფინანსური აქტივიდან ფულადი ნაკადების გადაუხდელობის ალბათობას. შემდეგ მოცემული ალბათობა მრავლდება მოსალოდნელ დანაკარგებზე, რომელიც გამოწვეულია ხელშეკრულების შეუსრულებლობის რისკიდან, რათა განისაზღვროს მოთხოვნების არსებობის მანძილზე მოსალოდნელი გაუფასურების დანაკარგი. მომავალ პერიოდთან დაკავშირებული განუსაზღვრელობებიდან გამომდინარე ფაქტიური შედეგი შესაძლებელია მნიშვნელოვნად განსხვავდებოდეს იმ შედეგისგან, რომელიც აღრიცხულია კონსოლიდირებულ ფინანსურ ანგარიშგებაში.

ვ) იჯარის ვადა, ზღვრული სასესხო განაკვეთი და საიჯარო გადასახდელები

ჯგუფი იყენებს მსჯელობას იჯარის ვადის დადგენისას. განიხილავს ყველა სათანადო ფაქტს და გარემოებას, რომელიც მოიჯარეს ეკონომიკურ სტიმულს უქმნის, გამოიყენოს იჯარის გაგრძელების უფლება, ან არ გამოიყენოს იჯარის ვადამდე შეწყვეტის უფლება. ჯგუფი ხელახლა აფასებს, საკმარისად სარწმუნოა თუ არა, რომ ის გამოიყენებს იჯარის გაგრძელების არჩევანის უფლებას, ან არ გამოიყენებს იჯარის ვადამდე შეწყვეტის უფლებას, იმ შემთხვევაში, თუ მოხდება რაიმე მნიშვნელოვანი მოვლენა, ან მნიშვნელოვნად შეიცვლება გარემოებები, რომლებიც: ა) მოიჯარის კონტროლს ექვემდებარება; და ბ) გავლენას ახდენს იმის შეფასებაზე, საკმარისად სარწმუნოა თუ არა, რომ მოიჯარე

3. მნიშვნელოვანი სააღრიცხვო შეფასებები და მსჯელობები (გაგრძელება)

გამოიყენებს უფლებას, რომელიც ადრე გათვალისწინებული არ ჰქონდა იჯარის ვადის დადგენისას, ან არ გამოიყენებს ისეთ უფლებას, რომელიც ადრე გათვალისწინებული ჰქონდა იჯარის ვადის განსაზღვრისას.

ჯგუფი იყენებს მსჯელობას ზღვრული სასესხო განაკვეთის დადგენისთვის. დაკვირვებადი მონაცემების გამოყენებით განისაზღვრება ძირითადი განაკვეთი, რომელიც კორექტირდება მოიჯარისთვის დამახასიათებელი სპეციფიკური ფაქტორებით და უზრუნველყოფის (იჯარის ობიექტის) მახასიათებლებით.

საქართველოში ხშირად იჯარის ხელშეკრულება არ მოიცავს ჩანაწერს (ან მოიცავს არასრულს ჩანაწერს) იჯარის განახლების/გაგრძელების შესახებ. ზემოთხსენებული უფლების არსებობა გამყარებულია მიღებული საქმიანი პრაქტიკის შესაბამისად. ჯგუფი ამგვარ მიღებულ საქმიან პრაქტიკას განიხილავს ხელშეკრულების შემადგენელ ნაწილად. ასეთი შემთხვევებისთვის, საიჯარო ვალდებულების განსაზღვრისას შეფასებული საიჯარო გადახდები არის უცვლელი მთელი საიჯარო ვადის განმავლობაში განახლებადი პერიოდის ჩათვლით. მომავალ პერიოდთან დაკავშირებული განუსაზღვრელობებიდან გამომდინარე ფაქტიური საიჯარო გადახდების შესაძლებელია მნიშვნელოვნად განსხვავდებოდეს იმისგან, რაც წარდგენილია კონსოლიდირებულ ფინანსურ ანგარიშგებაში.

ზ) სასამართლო დავები

ჯგუფი ყოველი საანგარიშგებო პერიოდისათვის განიხილავს მიმდინარე სასამართლო დავების სამართალწარმოებას, რათა შეაფასოს ანარიცხის საჭიროება და განმარტოს კონსოლიდირებულ ფინანსურ ანგარიშგებაში. ანარიცხების შეფასებისას ჯგუფი ითვალისწინებს სასამართლო პროცესის მიმდინარეობას, საკანონმდებლო მოთხოვნებს, ზარალის მოსალოდნელ ოდენობას, იურისტების და შესაბამისი სფეროს სპეციალისტების მოსაზრებას, მსგავსი დავების პრაქტიკულ შედეგებს. მომავალ პერიოდთან დაკავშირებული განუსაზღვრელობებიდან გამომდინარე ფაქტიური შედეგი შესაძლებელია მნიშვნელოვნად განსხვავდებოდეს იმ შედეგისგან, რაც აღრიცხულია კონსოლიდირებულ ფინანსურ ანგარიშგებაში.

4. რისკების მართვა

რისკების მართვა სადაზღვევო საქმიანობაში არსებითი ელემენტია. რისკი თანდაყოლილი მოვლენაა ჯგუფის საქმიანობისთვის, მაგრამ მისი მართვა შესაძლებელია რეგულარული ღონისძიებებით, როგორცაა რისკების იდენტიფიცირება, შეფასება და ყოველდღიური მონიტორინგი, რის შედეგადაც დგინდება რისკის ლიმიტი და იქმნება კონტროლის მექანიზმები. თითოეული პირი ჯგუფში ანგარიშვალდებულია მის პასუხისმგებლობასთან დაკავშირებულ რისკზე. ჯგუფის ძირითად ფინანსურ რისკებს წარმოადგენს საკრედიტო, ლიკვიდურობის და სავალუტო რისკები. ამ რისკებთან დაკავშირებული ჯგუფის რისკების მართვის პოლიტიკა განხილულია ქვემოთ.

4.1. კაპიტალის მართვის მიზნები, პოლიტიკა და მიდგომები

ჯგუფმა შეიმუშავა კაპიტალის მართვის შემდეგი მიზნები, პოლიტიკა და მიდგომები იმისთვის, რათა მართოს ის რისკები, რომლებიც კაპიტალის პოზიციაზე ახდენს გავლენას. კაპიტალის მართვის მიზნებია:

- ჯგუფმა შეინარჩუნოს სტაბილურობის მოთხოვნილი დონე, შედეგად, უზრუნველყოს სადაზღვევო პოლისის მფლობელების დაცულობა;
- გაანაწილოს კაპიტალი ეფექტურად და დაეხმაროს ბიზნესს განვითარებაში, რათა უკუგებამ კაპიტალზე დააკმაყოფილოს მფლობელთა მოთხოვნები;
- შეინარჩუნოს ფინანსური მოქნილობა ლიკვიდურობის შენარჩუნებისა და კაპიტალის სხვადასხვა ბაზარზე წვდომისთვის;
- შეინარჩუნოს ფინანსური სიძლიერე ახალი ბიზნესის ზრდისა და სადაზღვევო პოლისის მფლობელთა, რეგულატორთა და კაპიტალის მფლობელთა დაკმაყოფილების უზრუნველყოფის მიზნით.

ჯგუფის საქმიანობა ასევე ექვემდებარება მარეგულირებელ მოთხოვნებს იმ იურისდიქციის ფარგლებში, რომელშიც ის მოქმედებს. ამგვარი მარეგულირებელი წესები განსაზღვრავენ არა მხოლოდ საქმიანობის მიმართულებას და მონიტორინგს უწევენ მას, არამედ ადგენენ გარკვეულ შემზღუდავ ნორმებსაც, მაგალითად, კაპიტალის ადეკვატურობის ნორმებს, გაუთვალისწინებელი ვალდებულებების წარმოშობის შედეგად სადაზღვევო კომპანიების დეფოლტისა და გაკოტრების რისკების მინიმიზაციისთვის. ჯგუფის კაპიტალის მართვის პოლიტიკა მიმართულია საკმარისი ლიკვიდური აქტივების შენარჩუნებისთვის, საზედამხედველო ორგანოს მოთხოვნების დაკმაყოფილების მიზნით.

4. რისკების მართვა (გაგრძელება)

კაპიტალის მართვის მიდგომა

ჯგუფი ცდილობს კაპიტალის სტრუქტურისა და წყაროს ოპტიმიზაციას, რათა მუდმივად შეძლოს კაპიტალისა და პოლისის მფლობელთათვის უკუგების გაუმჯობესება. ჯგუფის კაპიტალის მართვისადმი მიდგომა მოიცავს აქტივების, ვალდებულებებისა და რისკების კოორდინირებულ მართვას, არსებული და მოთხოვნილი კაპიტალის ოდენობის მუდმივი შეფასებით და შესაბამისი ზომების მიღებით, რათა გავლენა მოახდინოს ჯგუფის კაპიტალის პოზიციაზე.

4.2 სადაზღვევო რისკების მართვა

სადაზღვევო ხელშეკრულების რისკი არის სადაზღვევო შემთხვევის დადგომის რისკი, რომელიც მოიცავს რისკის მოცულობისა და გაცხადების პერიოდის რისკებს. ჯგუფის ძირითადი რისკი ასეთ დროს არის ის, რომ ფაქტიური ზარალისა და სადაზღვევო თანხის სიდიდე შეიძლება აღემატებოდეს სადაზღვევო ვალდებულებათა საბალანსო ღირებულებას. ეს გამოწვეულია იმით, რომ ზარალების სიხშირე და მათი მოცულობა შეიძლება მეტი იყოს, ვიდრე თავდაპირველად შეფასებული ზარალების ვალდებულება.

ჯგუფი რისკების განეიტრალების მიზნით, ახდენს სადაზღვევო კონტრაქტების პორტფელის დივერსიფიკაციას, რითიც მცირდება გაუთვალისწინებელი უარყოფითი შედეგების გავლენის რისკი პორტფელზე. რისკების განეიტრალება ხდება ასევე ანდერრაიტინგის სტრატეგიის ფრთხილი შერჩევითა და დანერგვით, ასევე, გადაზღვევის ხელშეკრულებების გამოყენებით. ჯგუფი ადგენს ანდერრაიტინგის დირექტივებს და შეზღუდვებს, საიდანაც განისაზღვრება, თუ ვის რა რისკის მიღება შეუძლია და რა შეზღუდვებით. აღნიშნული შეზღუდვების მონიტორინგი მუდმივად ხორციელდება.

ჯგუფი იყენებს „ზარალის კოეფიციენტს“ სადაზღვევო რისკების მონიტორინგის მიზნით. კოეფიციენტი მიიღება წმინდა სადაზღვევო ზარალების გაყოფით წმინდა სადაზღვევო შემოსავალზე. ჯგუფის ზარალის კოეფიციენტი შემდეგია:

	2021	2020
ზარალის კოეფიციენტი	0.64	0.38

ჯგუფის მიერ განხორციელებული დაზღვევა მოიცავს სიცოცხლის, ქონების, მესამე პირის პასუხისმგებლობის, უბედური შემთხვევის, კასკოს, სამოგზაურო, კარგოს, აგროს, საჰაერო, ფინანსური რისკების და სამედიცინო დაზღვევას. ამგვარი ტიპის დაზღვევები, ძირითადად, 12-თვიანია.

არასიცოცხლის დაზღვევის კონტრაქტებისთვის ყველაზე არსებით რისკს წარმოადგენს სტიქიური მოვლენები და ხანძარი - ძირითადად ქონების დაზღვევისთვის, სამედიცინო დაზღვევის კონტრაქტებისთვის ყველაზე არსებითი რისკი წარმოიქმნება ცხოვრების სტილის შეცვლის, დაზღვეულ პირთა მასიური დაავადებების შედეგად და ა.შ. რისკები მნიშვნელოვნად განსხვავდება მათი წარმოშობის ადგილის, სახეობისა და ინდუსტრიის მიხედვით. აქედან გამომდინარე, პორტფელის თანხების არასათანადო თანაფარდობამ შესაძლოა უარყოფითი გავლენა მოახდინოს ჯგუფის შემოსავლებზე.

ზემოთ აღნიშნული რისკის დონე მცირდება სადაზღვევო კონტრაქტების პორტფელის დივერსიფიკაციით. რისკი ნეიტრალდება ასევე ანდერრაიტინგის სტრატეგიის ფრთხილი შერჩევითა და დანერგვით, რომელიც უზრუნველყოფს რისკების დაყოფას სახეობებისა და სადაზღვევო თანხების მიხედვით. ეს მიიღწევა ინდუსტრიების მიხედვით დაყოფის გზით. გარდა ამისა, ზარალის განხილვის მკაცრი პოლიტიკა ყველა ახალი და მიმდინარე ზარალის შესაფასებლად, ზარალების დარეგულირების პროცედურების რეგულარული განხილვა წარმოადგენს ჯგუფის რისკების დონის შემცირების პროცედურებს. ჯგუფი ასევე ზღუდავს რისკის დონეს გარკვეულ კონტრაქტებზე ზარალის მაქსიმალური სიდიდის დაწესებით, ასევე გადაზღვევის შეთანხმებების გამოყენებით.

სადაზღვევო რისკის მგრძობელობა

ჯგუფის ხელმძღვანელობას მიაჩნია, რომ ხელშეკრულების მოკლევადიანი ხასიათიდან გამომდინარე, სადაზღვევო პორტფელი მგრძობიარეა ძირითადად ზარალიანობის კოეფიციენტის მოსალოდნელი ცვალებადობის მიმართ. ჯგუფი ზარალიანობის კოეფიციენტის ფაქტიურ მაჩვენებელს სხვა ფაქტორებთან ერთად ითვალისწინებს მომავალში სადაზღვევო ტარიფების ფორმირებისას.

ჯგუფის მგრძობელობა ზარალიანობის კოეფიციენტთან მიმართებაში 0.2 პუნქტით ზრდისა და შემცირების პირობებში შეადგენს მოგება/(ზარალს) 844 ათას ლარს (2020 – 751 ათასი ლარი). ხელმძღვანელობის შეფასებით 0.2 პუნქტიანი ცვლილება წარმოადგენს ზარალიანობის კოეფიციენტის შესაძლო ცვლილების გონივრულ საზღვრებს. მგრძობელობის ანალიზი მოიცავს მხოლოდ საანგარიშგებო პერიოდის ბოლოს არსებული პორტფელიდან მოსალოდნელ წმინდა სადაზღვევო შემოსავლებს და წმინდა სადაზღვევო ზარალების გონივრულ ცვლილებას.

4. რისკების მართვა (გაგრძელება)

სადაზღვევო რისკის კონცენტრაცია

სადაზღვევო რისკის კონცენტრაცია არსებობს ისეთ შემთხვევაში, თუ კონკრეტულ შემთხვევას ან შემთხვევათა ჯგუფს აქვთ მნიშვნელოვანი გავლენა ჯგუფის ვალდებულებებზე. ასეთი კონცენტრაცია შეიძლება წარმოიშვას ერთ სადაზღვევო კონტრაქტზე ან/და სადაზღვევო კონტრაქტების ერთობლიობაზე. რისკის კონცენტრაციის სამართავად ჯგუფი იყენებს გადაზღვევას. ხელმძღვანელობის შეფასების სადაზღვევო რისკების კონცენტრაციას გამოხატავს წმინდა გამომუშავებელი პრემიის განაწილება სახეობების მიხედვით (შენიშვნა 5).

მომავალში ასანაზღაურებელი ზარალების შეფასების განუსაზღვრელობების საფუძველი

სადაზღვევო გარიგებებთან დაკავშირებული ზარალების გადახდის ვალდებულება წარმოიშობა მათი ფაქტიურად მოხდენის მომენტში. არსებობს რამდენიმე ცვლადი, რომელიც გავლენას ახდენს სადაზღვევო გარიგებების შედეგად წარმოშობილი ფულადი ნაკადების მოცულობასა და დროულობაზე. ეს განუსაზღვრელობები ძირითადად უკავშირდება დაზღვეული სექტორის თანდაყოლილ რისკს, და ჯგუფის მიერ მიღებულ და განხორციელებულ რისკის მართვის პროცედურებს.

ზარალების შეფასებული ღირებულება მოიცავს ზარალების დაფარვისთვის საჭირო პირდაპირ დანახარჯებს, რომლებიც შემცირებულია მესამე მხარის მიერ გადასახდელი თანხებით. სადაზღვევო გარიგებებთან დაკავშირებული ვალდებულება მოიცავს მომხდარი, მაგრამ განუცხადებელი ზარალების რეზერვს, და განცხადებული, მაგრამ დაურეგულირებელი ზარალების რეზერვს. მომხდარი, მაგრამ განუცხადებელი ზარალების რეზერვის შეფასება, როგორც წესი, დაკავშირებულია მთელ რიგ განუსაზღვრელობებთან, განსხვავებით იმ ზარალების ღირებულების შეფასებისგან, რომელთა შესახებაც ჯგუფის ინფორმაცია გააჩნია.

ყოველი პერიოდის ბოლოს ჯგუფი შეფასებულ ზარალებს ტესტავს ადეკვატობაზე: ჯგუფი განსაზღვრავს, ზარალების შეფასებული ვალდებულებები არის თუ არა ნაკლები იმ საბალანსო ღირებულებაზე, რომელიც მოთხოვნილი იქნებოდა, თუ შესაბამისი სადაზღვევო ვალდებულებები მოხვდებოდა ბასს 37-ის „ანარიცხები, პირობითი ვალდებულებები და პირობითი აქტივები“ მოქმედების სფეროში. თუ შეფასებული ვალდებულებები ბასს 37-ის მოთხოვნების შესაბამისად შექმნილი ანარიცხებზე ნაკლები აღმოჩნდა, მაშინ ჯგუფი სხვაობის თანხას აღიარებს მოგებაში ან ზარალში და გაზრდის შესაბამისი სადაზღვევო ვალდებულებების საბალანსო ღირებულებას.

4.3. ფინანსური რისკების მართვა

ჯგუფი, თავის საქმიანობაში დგას შემდეგი ფინანსური რისკების წინაშე:

- საკრედიტო რისკი
- ლიკვიდურობის რისკი
- საპროცენტო რისკი
- სავალუტო რისკი

ქვემოთ მოცემული ცხრილი გვიჩვენებს ფინანსური ინსტრუმენტებს, რომლებიც ფინანსური რისკის წინაშე დგას.

	2021	2020
გადაზღვევის აქტივები	642	1,115
მოთხოვნები დაზღვევიდან და გადაზღვევიდან	6,298	5,653
სავაჭრო და სხვა მოთხოვნები	448	1,486
მოთხოვნები საკრედიტო დაწესებულებების მიმართ	8,653	6,123
ფული და ფულის ეკვივალენტები	626	1,895
სულ ფინანსური აქტივები	16,667	16,272
	2021	2020
სადაზღვევო ხელშეკრულებებიდან წარმოქმნილი ვალდებულებები	4,517	4,734
სხვა სადაზღვევო ვალდებულებები	1,758	1,463
სავაჭრო და სხვა ვალდებულებები	755	985
საიჯარო ვალდებულებები	414	1,525
სულ ფინანსური ვალდებულებები	7,444	8,707

4. რისკების მართვა (გაგრძელება)

ფინანსური ინსტრუმენტების რეალური ღირებულება

ჯგუფის კონსოლიდირებულ ფინანსურ ანგარიშგებაში წარმოდგენილი ზოგიერთი აქტივის და ვალდებულებისთვის მოითხოვება რეალური ღირებულების განმარტება. ფინანსური აქტივებისა და ვალდებულებების რეალური ღირებულებით შეფასებისათვის ჯგუფი იყენებს ხელმისაწვდომ საბაზრო მონაცემებს. რეალური ღირებულებას ჯგუფი აფასებს შემდეგი ინფორმაციის საფუძველზე:

- დონე 1: აქტიურ ბაზარზე იდენტური ერთეულის კოტირებული ფასების გამოყენებით (არაკორექტირებული)
- დონე 2: თუ ასეთი ფასი არ არსებობს, სხვა პირდაპირი ან არაპირდაპირი ემპირიული მონაცემების მიხედვით, როგორცაა ისეთი ბაზრის კოტირებული ფასი, რომელიც არ არის აქტიური იმ იდენტური ერთეულისათვის, რომელსაც სხვა მხარე ფლობს, როგორც აქტივს.
- დონე 3: არასაბაზრო მონაცემების საფუძველზე. თუ პირველ და მეორე დონეებში აღწერილი ემპირიული ფასები არ არსებობს, მაშინ ხდება შეფასების სხვა მეთოდების გამოყენება.

რეალური ღირებულების კლასიფიკაცია დონეებად დამოკიდებულია გამოყენებული ინფორმაციის დონეზე და რეალური ღირებულების გაანგარიშებაში მის მნიშვნელობაზე. დონეებს შორის გადატანა აისახება იმ პერიოდში, როდესაც ადგილი აქვს ასეთ მოვლენას.

რეალური ღირებულება არის ის თანხა, რომელიც მიიღება აქტივის გაყიდვის შედეგად, ან გადაიხდება ვალდებულების გადაცემის შედეგად ბაზრის მონაწილეებს შორის ჩვეულებრივი გარიგების პირობებში შეფასების თარიღისთვის. ჯგუფი ფინანსური ინსტრუმენტების სავარაუდო რეალურ ღირებულებას განსაზღვრავს ხელმისაწვდომი საბაზრო ინფორმაციის საფუძველზე, ასეთის არსებობის შემთხვევაში, და სათანადო შეფასების მეთოდების გამოყენებით. სამართლიანი ღირებულების დასადგენად, საბაზრო მონაცემების ინტერპრეტაციისთვის განსჯის გამოყენება საჭირო. საქართველო კვლავაც ავლენს განვითარებადი ბაზრისათვის დამახასიათებელ ნიშნებს და ეკონომიკური პირობები ისევ ზღუდავს ფინანსურ ბაზრებზე საქმიანობის მოცულობას. საბაზრო კოტირებები შეიძლება მოძველებული იყოს, იძულებითი რეალიზაციის გარიგებებს ასახავდეს და ამიტომ არ წარმოადგენდეს ფინანსური ინსტრუმენტების სამართლიან ღირებულებას. ჯგუფი ყველა არსებულ საბაზრო ინფორმაციას იყენებს ფინანსური ინსტრუმენტების რეალური ღირებულების შესაფასებლად.

ფიქსირებული განაკვეთის მქონე ფინანსური აქტივების და ვალდებულებების სამართლიანი ღირებულება დგინდება იდენტურ ფინანსურ ინსტრუმენტებზე პირველადი აღიარების დროს დაფიქსირებულ საპროცენტო განაკვეთსა და მიმდინარე საპროცენტო განაკვეთების შედარების შედეგად. ფიქსირებული განაკვეთის მქონე ფინანსური ინსტრუმენტის სამართლიანი ღირებულება გამომდინარეობს მომავალი ფულადი ნაკადიდან, რომელიც დისკონტირებულია ფულის ბაზრის მიმდინარე იმ საპროცენტო განაკვეთის გამოყენებით, რომელიც დამახასიათებელია მსგავსი საკრედიტო რისკისა და ვადიანობის ფინანსური ინსტრუმენტებისათვის. ჯგუფის ხელმძღვანელობას მიაჩნია, რომ ფინანსური აქტივებისა და ვალდებულებების რეალური ღირებულება, რომელიც არის ლიკვიდური და ხასიათდება მოკლევადიანობით უახლოვდება მათ საბალანსო ღირებულებას.

საიჯარო ვალდებულებების, სესხები და საბანკო დაწესებულებებში განთავსებული დეპოზიტების რეალური ღირებულება ეფუძნება მომავალი ფულადი ნაკადების დისკონტირებულ ღირებულებას. დისკონტირების განაკვეთი მერყეობს იჯარებისთვის 7%-დან 12%-მდე, სესხებისთვის და საბანკო დაწესებულებებში განთავსებული დეპოზიტებისთვის 13%-დან 15%-მდე, რომელიც ემთხვევა საბაზრო განაკვეთს.

ფულისა და ფულის ეკვივალენტების რეალური ღირებულება შეფასებულია პირველი დონის მიხედვით. საბანკო დაწესებულებებში განთავსებული დეპოზიტების და სესხების რეალური ღირებულება მეორე დონის მიხედვით, სხვა დანარჩენი ფინანსური აქტივებისა და ვალდებულებების რეალური ღირებულება განსაზღვრულია მესამე დონის საფუძველზე.

საკრედიტო რისკი

საკრედიტო რისკი წარმოადგენს ჯგუფის ფინანსური დანაკარგების რისკს იმ შემთხვევაში, თუ მომხმარებელი (დამზღვევი, გადამზღვეველი) ან ფინანსურ ინსტრუმენტებთან დაკავშირებული მეორე მხარე არ შეასრულებს ხელშეკრულებით გათვალისწინებულ ვალდებულებებს. ზოგადად, ჯგუფის საკრედიტო რისკი დაკავშირებულია საქართველოს ბაზარზე არსებული მომხმარებლებისთვის სადაზღვევო პროდუქტის რეალიზაციასთან (გადახდის გადავადება) და დამოკიდებულია თითოეული მომხმარებლის გადახდისუნარიანობაზე.

რისკების შეფასების შიდა პოლიტიკის მიხედვით, ჯგუფი აფასებს ყოველ ახალ დამზღვევის მასთან ხელშეკრულების გაფორმებამდე და პირობების შეთავაზებამდე. კლიენტის კრედიტუნარიანობის მარჯვენა მესამე მხარის მიერ მისი შეფასება/დახასიათება (ამ ინფორმაციის მოპოვების შესაძლებლობის შემთხვევაში), და

სს „სადაზღვევო კომპანია ალფა“ ჯგუფი

კონსოლიდირებული ფინანსური ანგარიშგების შენიშვნები

2021 წლის 31 დეკემბერს დასრულებული წლისთვის

(ათას ლარში)

4. რისკების მართვა (გაგრძელება)

ზოგიერთ შემთხვევაში, საბანკო ისტორია. ლიმიტების დაწესება ხდება თითოეული მომხმარებლისთვის ინდივიდუალურად. ფინანსური აქტივების საბალანსო ღირებულება წარმოადგენს მაქსიმალურ საკრედიტო რისკს. ქვემოთ მოცემული ცხრილი გვიჩვენებს საკრედიტო რისკის მაქსიმალური ოდენობას.

	2021	2020
გადაზღვევის აქტივები	642	1,115
მოთხოვნები დაზღვევიდან და გადაზღვევიდან	6,298	5,653
სავაჭრო და სხვა მოთხოვნები	448	1,486
მოთხოვნები საკრედიტო დაწესებულებების მიმართ	8,653	6,123
ფული და ფულის ეკვივალენტები	626	1,895
სულ ფინანსური აქტივები	16,667	16,272

ლიკვიდურობის რისკი

ლიკვიდურობის რისკი წარმოიშობა საბრუნავი კაპიტალისა და ძირითადი ვალდებულებების დაფარვის მართვასთან დაკავშირებით. რისკი მდგომარეობს იმაში, რომ ჯგუფი შეიძლება წააწყდეს სირთულეებს ვალდებულებების დაფარვისას მათი გადახდის ვადის დადგომის პერიოდში. ჯგუფი რისკებს აკონტროლებს ვალდებულებების ვადიანობის ანალიზის მიხედვით და განსაზღვრავს ფინანსურ სტრატეგიას. ლიკვიდურობის რისკის მართვის მიზნით, ჯგუფი ახდენს მომავალი ფულადი ნაკადების რეგულარულ მონიტორინგს.

ქვემოთ ცხრილში მოცემულია ფინანსური ვალდებულებების კატეგორიების ლიკვიდურობის ანალიზი იმისდა მიხედვით, თუ როდის არის მოსალოდნელი მათი დაფარვა. ამ ცხრილებში წარმოდგენილი თანხები შესაძლოა არ შეესაბამებოდეს ფინანსური მდგომარეობის კონსოლიდირებულ ანგარიშგებაში აღრიცხულ თანხებს, რადგან ქვემოთ წარმოდგენილი ინფორმაცია მოიცავს ფინანსური ვალდებულებების ვადიანობის ანალიზს, რაც უთითებს ხელშეკრულების მიხედვით დარჩენილ მთლიან დაუდისკონტირებელ გადახდებს საპროცენტო დავალიანების ჩათვლით.

ქვემოთ მოცემული ცხრილი გვიჩვენებს ლიკვიდურობის ანალიზს.

	1 წლამდე	1-დან 5 წლამდე	5 წლის შემდეგ	სულ
პროცენტის არმქონე ფინანსური ვალდებულებები				
სადაზღვევო ხელშეკრულებებიდან წარმოქმნილი ვალდებულებები	4,517	-	-	4,517
სხვა სადაზღვევო ვალდებულებები	1,758	-	-	1,758
სავაჭრო და სხვა ვალდებულებები	755	-	-	755
პროცენტის მატარებელი ფინანსური ვალდებულებები				-
საიჯარო ვალდებულებები	189	293	-	482
სულ ფინანსური ვალდებულებები 2021	7,219	293	-	7,512
პროცენტის არმქონე ფინანსური ვალდებულებები				
სადაზღვევო ხელშეკრულებებიდან წარმოქმნილი ვალდებულებები	4,734	-	-	4,734
სხვა სადაზღვევო ვალდებულებები	1,463	-	-	1,463
სავაჭრო და სხვა ვალდებულებები	985	-	-	985
პროცენტის მატარებელი ფინანსური ვალდებულებები				-
საიჯარო ვალდებულებები	369	1,475	-	1,844
სულ ფინანსური ვალდებულებები 2020	7,551	1,475	-	9,026

საბაზრო რისკი

საბაზრო რისკი არის ფინანსური ინსტრუმენტების რეალური ღირებულების შემცირების რისკი, საბაზრო პირობების ცვლილების შედეგად. ჯგუფის საბაზრო რისკი წარმოიშობა პროცენტის მატარებელი, სავაჭრო და უცხოურ ვალუტაში გამოხატული ფინანსური ინსტრუმენტების გამოყენების შედეგად. მოცემული რისკი მდგომარეობს ფინანსური ინსტრუმენტების რეალური ღირებულების ან მათთან დაკავშირებული მომავალი ფულადი შემოსავლების ცვლილებაში საპროცენტო განაკვეთების (საპროცენტო რისკი) და ვალუტის კურსის (სავალუტო რისკი) ცვლილებებთან კავშირში.

სს „სადაზღვევო კომპანია ალფა“ ჯგუფი

კონსოლიდირებული ფინანსური ანგარიშგების შენიშვნები

2021 წლის 31 დეკემბერს დასრულებული წლისთვის

(ათას ლარში)

4. რისკების მართვა (გაგრძელება)

საპროცენტო რისკი

საპროცენტო რისკი არის რისკი (ცვლადი ღირებულებით), რომელიც დაკავშირებულია პროცენტის მატარებელ ფინანსურ ინსტრუმენტებთან, მათი ცვლადი განაკვეთიდან გამომდინარე. ჯგუფის მიმდინარე პერიოდში არ გააჩნია ცვლადი საპროცენტო განაკვეთის მქონე ფინანსური ინსტრუმენტები.

სავალუტო რისკი

სავალუტო რისკი არის უცხოური ვალუტის ცვლილების შედეგად ფინანსური ინსტრუმენტის ღირებულების ცვლილების რისკი. 2021 და 2020 წლის 31 დეკემბრის მდგომარეობით უცხოურ ვალუტაში არსებული ფინანსური ინსტრუმენტები დენომინირებულია აშშ დოლარში. ქვემოთ მოცემული ცხრილი გვიჩვენებს სავალუტო რისკის ანალიზს.

	2021	2020
მოთხოვნები დაზღვევიდან და გადაზღვევიდან	2,433	1,416
სავაჭრო და სხვა მოთხოვნები	-	276
სულ ფინანსური აქტივები	2,433	1,692
სხვა სადაზღვევო ვალდებულებები	1,420	1,275
საიჯარო ვალდებულებები	161	1,171
სულ ფინანსური ვალდებულებები	1,581	2,446
წმინდა სავალუტო პოზიცია	852	(754)

სავალუტო რისკის მგრძობელობა

ჯგუფის მგრძობელობა აშშ დოლარის ლართან მიმართებაში, 20%-იანი ზრდისა და შემცირების პირობებში შეადგენს მოგება/(ზარალს) 170 ათას ლარს (2020 – 151 ათასი ლარი). 20% წარმოადგენს განაკვეთს, რომელიც წარედგინება ჯგუფის ხელმძღვანელობას სავალუტო რისკის შესახებ ინფორმაციის მიწოდებისას, და ხელმძღვანელობის შეფასებით, წარმოადგენს გასაცვლელი კურსის შესაძლო ცვლილებას. მგრძობელობის ანალიზი მოიცავს მხოლოდ უცხოურ ვალუტაში გამოხატული მონეტარული მუხლების საბალანსო თანხებს და აკორექტირებს საანგარიშგებო თარიღისთვის მათ ეფექტს 20%-იანი ცვლილებით.

5. წმინდა გამომუშავებული პრემია

ქვემოთ მოცემული ცხრილი გვიჩვენებს წმინდა გამომუშავებულ პრემიას დაზღვევის სახეობების მიხედვით.

2021	მოზიდული პრემია	გადაზღვევის წილი მოზიდულ პრემიაში	წმინდა მოზიდული პრემია	წმინდა ცვლილება გამომუშავებული პრემიის რეზერვში	წმინდა გამომუშავებული პრემია
სამედიცინო	4,504	-	4,504	4	4,508
კასკო	4,567	(1,524)	3,043	(361)	2,682
საჰაერო ტრანსპორტი	(1,265)	1,265	-	-	-
ქონება	3,291	(2,101)	1,190	70	1,260
ფინანსური რისკის	151	(66)	85	31	116
კარგო	180	(158)	22	(1)	21
სამოგზაურო	80	-	80	(3)	77
უბედური შემთხვევა	76	-	76	(60)	16
სხვა ვალდებულება	594	(323)	271	(55)	216
სულ	12,178	(2,907)	9,271	(375)	8,896

*ჯგუფი წარმოადგენს არასამეწარმეო (არაკომერციული) იურიდიული პირის - „სავალდებულო დაზღვევის ცენტრის“ საშუალებით განხორციელებულ თანადაზღვევის სისტემაში მონაწილე მზღვეველს. სავალდებულო დაზღვევით მოზიდული პრემია საანგარიშგებო წლისთვის, რომელიც დასრულდა 2021 წლის 31 დეკემბერს შეადგენს 1,275 ათას ლარს (2020 – 1,203 ათასი ლარი).

2021 წელს ხელმძღვანელობამ კიდევ ერთხელ შეაფასა ვალდებულებათა დაზღვევის სახეობის როლი მთლიან მოზიდვაში და ასევე მთლიან ზარალიანობაში ბოლო 3 წლის განმავლობაში. მიღებულ იქნა გადაწყვეტილება პროდუქტი ამოღებულ იქნას შეთვარებული ჩამონათვალიდან.

სს „სადაზღვევო კომპანია ალფა“ ჯგუფი

კონსოლიდირებული ფინანსური ანგარიშგების შენიშვნები

2021 წლის 31 დეკემბერს დასრულებული წლისთვის

(ათას ლარში)

5. წმინდა გამომუშავებული პრემია (გაგრძელება)

2020	მოზიდული პრემია	გადაზღვევის წილი მოზიდულ პრემიაში	წმინდა მოზიდული პრემია	წმინდა ცვლილება გამომუშავებული პრემიის რეზერვში	წმინდა გამომუშავებული პრემია
სამედიცინო	4,877	-	4,877	(98)	4,779
კასკო*	5,698	(2,210)	3,488	(85)	3,403
საჰაერო ტრანსპორტი	1,577	(1,577)	-	-	-
ქონება	1,818	(1,213)	605	7	612
ფინანსური რისკის	248	(101)	147	47	194
კარგო	210	(179)	31	2	33
სამოგზაურო	63	-	63	1	64
უბედური შემთხვევა	(60)	-	(60)	130	70
სხვა ვალდებულება	529	(69)	460	-	460
სულ	14,960	(5,349)	9,611	4	9,615

6. საკომისიო შემოსავალი

	2021	2020
1 იანვრისთვის	326	202
მოზიდული საკომისიო	1,132	1,273
გამომუშავებული საკომისიო	(1,045)	(1,149)
31 დეკემბრისთვის	413	326

7. წმინდა სადაზღვევო ზარალები

	2021	2020
დარეგულირებული ზარალები	(9,601)	(11,317)
ზარალების რეზერვებში ბრუტო ცვლილება	217	3,944
რეგრესები გადაზღვევის წილის გამოკლებით*	435	1,075
სულ სადაზღვევო ზარალები	(8,949)	(6,298)
გადაზღვევის წილი დარეგულირებულ ზარალებში	3,013	2,878
ზარალების რეზერვების ცვლილებაში გადაზღვევის წილი	(473)	(685)
სულ გადაზღვევის წილი სადაზღვევო ზარალებში	2,540	2,193
წმინდა სადაზღვევო ზარალები	(6,409)	(4,105)

*ჯგუფი რეგრესიდან მოთხოვნას აღიარებს მაშინ როდესაც საიმედოდ შეაფასებს მოსალოდნელ ფულად ნაკადებს. რეგრესიდან შემოსავალი აღიარდება მოსალოდნელ ფულად ნაკადებში გადაზღვევის წილის გამოკლებით.

8. სხვა საოპერაციო ხარჯები

	2021	2020
საკონსულტაციო და სხვა პროფესიული მომსახურება	(337)	(291)
სარეკლამო ხარჯი	(284)	(139)
სავალდებულო დაზრვევის ცენტრის ხარჯი	(233)	(176)
მოკლევადიანი იჯარის ხარჯი	(169)	(86)
ტრანსპორტირება	(100)	(76)
კომუნიკაციის ხარჯი	(99)	(102)
სამეურნეო ხარჯი	(89)	(68)
საგადასახადო ხარჯი	(15)	(30)
სხვა	(171)	(212)
სულ	(1,497)	(1,180)

საკონსულტაციო და სხვა პროფესიულ მომსახურებაში ფინანსურსი ანგარიშგების აუდიტის მომსახურების ხარჯი 2021 წლის 31 დეკემბერს დასრულებული წლისთვის შეადგენს შესაბამისად 36 ათასი ლარს (2020 - 35 ათასი ლარი).

სს „სადაზღვევო კომპანია ალფა“ ჯგუფი

კონსოლიდირებული ფინანსური ანგარიშგების შენიშვნები

2021 წლის 31 დეკემბერს დასრულებული წლისთვის

(ათას ლარში)

9. საპროცენტო შემოსავალი

	2021	2020
შემოსავალი ფინანსური ინსტიტუტებიდან	890	899
საპროცენტო შემოსავალი უკუიჯაროდან	17	23
საპროცენტო ხარჯი მიღებულ სესხებზე	(84)	(122)
საპროცენტო ხარჯი იჯარის ვალდებულებაზე	(11)	(6)
სულ	812	794

10. მოგების გადასახადის ხარჯი

ქვემოთ მოცემული ცხრილი გვიჩვენებს თეორიული და ფაქტიური მოგების გადასახადის ხარჯის შეჯერებას.

	2021	2020
მოგება დაბეგრამდე	(2,810)	2,366
გადასახადი განაკვეთი	15%	15%
თეორიული მოგების გადასახადი	422	(355)
აუღიარებელი საგადასახადო აქტივის ეფექტი	(90)	-
გადავადებული საგადასახადო აქტივის (გაუფასურება)/აღდგენა	(329)	-
მუდმივი სხვაობების ეფექტი	(332)	(44)
სულ	(329)	(399)

ქვემოთ მოცემული ცხრილი გვიჩვენებს გადავადებული საგადასახადო აქტივს და ვალდებულებას.

	აქტივი	ვალდებულება	წმინდა აქტივი	წმინდა ხარჯი
2021				
ძირითადი საშუალებები	-	(127)	(127)	22
არამატერიალური აქტივები	48	-	48	10
წინა წლების ზარალი	79	-	79	(361)
საგადასახადო აქტივი/(ვალდებულება)	127	(127)	-	(329)
2020				
ძირითადი საშუალებები	-	(149)	(149)	15
არამატერიალური აქტივები	38	-	38	2
წინა წლების ზარალი	440	-	440	(416)
საგადასახადო აქტივი/(ვალდებულება)	478	(149)	329	(399)

აუღიარებელი საგადასახადო აქტივი დაგროვილი საგადასახადო ზარალიდან 2021 და 2020 წლის 31 დეკემბერს დასრულებული წლისთვის შეადგენს შესაბამისად 1,330 ათას და 1,383 ათას ლარს. წინა წლების დაგროვილი საგადასახადო მოგების გამოყენება ჯგუფს შეუძლია ზარალის წარმომქნიდან მაქსიმუმ 10 წლის განმავლობაში.

2021 წლის 31 დეკემბერს მოქმედი საგადასახადო კანონმდებლობის შესაბამისად, 2023 წლის 1 იანვრიდან მოგების გადასახადის ხარჯი აღიარდება იმ საანგარიშგებო პერიოდში, როდესაც ჯგუფი გამოაცხადებს დივიდენდს. საქართველოს საგადასახადო სისტემის სპეციფიკურობის გათვალისწინებით, საანგარიშგებო პერიოდისთვის, რომელიც დასრულდება 2022 წლის 31 დეკემბერს, საქართველოში რეგისტრირებული კომპანიებისთვის აქტივების და ვალდებულებების საბალანსო და საგადასახადო ღირებულებებს შორის არ არსებობს სხვაობები, რომელმაც შეიძლება გამოიწვიოს გადავადებული საგადასახადო აქტივების ან ვალდებულებების აღიარება. 2023 წლის 1 იანვრიდან იზღუდება დაგროვილი საგადასახადო ზარალის გამოყენება.

11. ფული და ფულის ეკვივალენტები

	2021	2020
ფული მიმდინარე საბანკო ანგარიშზე	583	1,747
შეზღუდული ფული	43	148
სულ	626	1,895

*შეზღუდული ფული წარმოადგენს მომხმარებელთან გაფორმებული სადაზღვევო ხელშეკრულების საგარანტიო უზრუნველყოფას.

სს „სადაზღვევო კომპანია ალფა“ ჯგუფი

კონსოლიდირებული ფინანსური ანგარიშგების შენიშვნები

2021 წლის 31 დეკემბერს დასრულებული წლისთვის

(ათას ლარში)

12. საბანკო დაწესებულებებში განთავსებული დეპოზიტები

	2021	2020
მოთხოვნების მიმდინარე ნაწილი	8,300	5,300
მოთხოვნების გრძელვადიანი ნაწილი	-	-
დარიცხული პროცენტი	806	823
საბანკო დაწესებულებებში განთავსებული დეპოზიტები	9,106	6,123
დეპოზიტით უზრუნველყოფილი სესხი	(453)	-
წმინდა მოთხოვნები საკრედიტო დაწესებულებების მიმართ	8,653	6,123

საბანკო დაწესებულებებში განთავსებული დეპოზიტები მოიცავს 3 თვეზე მეტი ვადით გახსნილ დეპოზიტებს საქართველოს რეზიდენტ ბანკებში. დეპოზიტები განთავსებულია ეროვნულ ვალუტაში. ჯგუფს მოეთხოვება საბანკო დაწესებულებებში დეპოზიტების (სავალდებულო რეზერვი) და ფულადი სახსრების ქონა, რომლის ოდენობაც დამოკიდებულია სადაზღვევო კონტრაქტებიდან წარმოქმნილი რეზერვების სიდიდეზე. ჯგუფის უფლება ამგვარი დეპოზიტის თავისუფალ განკარგვასთან დაკავშირებით იზღუდება კანონმდებლობით.

ჯგუფმა გადაწყვიტა არ დაერღვია დეპოზიტის ხელშეკრულება და საოპერაციო საქმიანობის დასაფინანსებლად საანგარიშგებო წლის განმავლობაში აიღო დეპოზიტით უზრუნველყოფილი სესხი. ჯგუფი გეგმავს სესხის დაფარვას საბანკო დეპოზიტებიდან წარმოქმნილ მოთხოვნაზე ურთიერთგადაფარვით და აღნიშნული არ არის შეზღუდული იურიდიულად.

13. მოთხოვნები დაზღვევიდან და გადაზღვევიდან

	2021	2020
მოთხოვნები პოლისის მფლობელებისგან (ჯანმრთელობა)	3,855	3,318
მოთხოვნები პოლისის მფლობელებისგან (არაჯანმრთელობა)	4,081	3,129
მოთხოვნები გადაზღვევიდან	498	134
	8,434	6,581
პოლისის მფლობელებთან არსებული მოთხოვნის გაუფასურების რეზერვი	(2,136)	(928)
სულ	6,298	5,653

ჯგუფი იყენებს გამარტივებულ მეთოდს, რათა განსაზღვროს დაზღვევიდან და გადაზღვევიდან მოთხოვნების არსებობის მანძილზე მოსალოდნელი გაუფასურების დანაკარგი. იმისათვის, რათა განისაზღვროს მოსალოდნელი გაუფასურების დანაკარგი ჯგუფურად, დაზღვევიდან და გადაზღვევიდან მოთხოვნები დაჯგუფდა მსგავსი საკრედიტო რისკისა და ხანდაზმულობის მიხედვით. დაზღვევიდან და გადაზღვევიდან მოთხოვნებს აქვს მსგავსი რისკიანობის მახასიათებელი. ჯგუფი არ აღიარებს დაკავშირებული მხარეების მიმართ არსებული სადაზღვევო მოთხოვნების გაუფასურების რეზერვს, რადგან ჯგუფს არ გააჩნია აღნიშნული მოთხოვნების საკრედიტო გაუფასურების გამოცდილება. ამავდროულად, დაკავშირებული მხარეების მიმართ არსებული დავალიანება აღემატება მათ მიმართ არსებულ მოთხოვნას.

მოსალოდნელი გაუფასურების დანაკარგის განაკვეთები ეფუძნება ჯგუფის ბოლო სამი წლის საკრედიტო გაუფასურების გამოცდილებას. ისტორიული მოსალოდნელი გაუფასურების დანაკარგის განაკვეთი დაკორექტირდა არსებული და სამომავლო მაკროეკონომიკური ფაქტორების გათვალისწინებით, რომელიც გავლენას ახდენს ჯგუფის მომხმარებლებზე. ჯგუფი ითვალისწინებს მთლიანი შიდა პროდუქტის, უმუშევრობის და ინფლაციის დონეს, როგორც ძირითად მაკროეკონომიკურ ფაქტორებს, იმ ქვეყნისთვის სადაც ჯგუფი საქმიანობს.

კოვიდ-19-ით გამოწვეული გარემოებების გავლენა მოსალოდნელი გაუფასურების დანაკარგზე

კოვიდ-19 პანდემიის უპრეცედენტო ხასიათის და მასთან დაკავშირებული განუსაზღვრელი გავლენის გამო ჯგუფმა ხელახლა შეაფასა გაუფასურების მოდელი და დაეყრდნო ხელმძღვანელობის მსჯელობას მეთოდოლოგიასთან დაკავშირებით, რომელიც ასახავს კოვიდ-19-ის ეფექტს მოსალოდნელ საკრედიტო ზარალზე. ჩატარებული ეკონომიკური ანალიზის საფუძველზე, რომელიც ეფუძნება დაკვირვებად და შიდა მონაცემებს, ხელმძღვანელობა მიიჩნევს რომ მოსალოდნელი საკრედიტო ზარალის განაკვეთის ცვლილება განსხვავებულია იმ სეგმენტებისთვის, სადაც ოპერირებენ ჯგუფის მომხმარებლები.

მოსალოდნელი გაუფასურების დანაკარგის განსაზღვრისთვის, ჯგუფმა დაზღვევიდან და გადაზღვევიდან მოთხოვნებში შემაჯავლი ფინანსური აქტივები, საკრედიტო რისკის, კოვიდ-19-ის გავლენის და სხვა მახასიათებლების გათვალისწინებით, გამოიჯნა, როგორც „სეგმენტი 1“, „სეგმენტი 2“ და „სეგმენტი 3“:

- სეგმენტი 1 - წარმოადგენს დაზღვევიდან და გადაზღვევიდან მოთხოვნებს, რომელთაც ახასიათებთ დაბალი

13. მოთხოვნები დაზღვევიდან და გადაზღვევიდან (გაგრძელება)

საკრედიტო რისკი და კოვიდ-19-ით გამოწვეული ნეგატიური გავლენის დაბალი მაჩვენებელი და მომავალში მოსალოდნელია მომხმარებლის ეკონომიკური მდგომარეობის სწრაფი ტემპით გაუმჯობესება. ხელმძღვანელობას მიაჩნია, რომ მოცემულ ფინანსურ აქტივებს აქვთ საკრედიტო რისკის ზრდის დაბალი მაჩვენებელი;

- სეგმენტი 2 - წარმოადგენს დაზღვევიდან და გადაზღვევიდან მოთხოვნებს, რომელთაც ახასიათებთ საშუალო საკრედიტო რისკი და კოვიდ-19-ით გამოწვეული ნეგატიური გავლენის საშუალო მაჩვენებელი და მომავალში მოსალოდნელია მომხმარებლის ეკონომიკური მდგომარეობის საშუალო ტემპით გაუმჯობესება. ხელმძღვანელობას მიაჩნია, რომ მოცემულ ფინანსურ აქტივებს აქვთ საკრედიტო რისკის ზრდის საშუალო მაჩვენებელი;
- სეგმენტი 3 - წარმოადგენს დაზღვევიდან და გადაზღვევიდან მოთხოვნებს, რომელთაც ახასიათებთ მაღალი საკრედიტო რისკი კოვიდ-19-ით გამოწვეული ნეგატიური გავლენის მნიშვნელოვანი მაჩვენებელი და მომავალში მოსალოდნელია მომხმარებლის ეკონომიკური მდგომარეობის ნელი ტემპით გაუმჯობესება. ხელმძღვანელობას მიაჩნია, რომ მოცემულ ფინანსურ აქტივებს აქვთ საკრედიტო რისკის ზრდის მაღალი მაჩვენებელი;

გარდა მაკროეკონომიკური ფაქტორებისა, ხელმძღვანელობამ ასევე გაითვალისწინა, ჯგუფის მომხმარებელთა ცალკეული სეგმენტის ინდივიდუალური მახასიათებელი, სხვა დამატებითი გარემოებები და რისკ ფაქტორები, რომელიც ასახავს ისეთ გავლენებს მოსალოდნელი საკრედიტო ზარალის განაკვეთზე, რასაც არ ითვალისწინებს მაკროეკონომიკური ფაქტორები.

სხვა გარემოებების გავლენა მოსალოდნელი გაუფასურების დანაკარგზე

ხელმძღვანელობამ შეაფასა ბოლო სამი წლის მოსალოდნელი და ფაქტიური საკრედიტო ზარალი და დაასკვნა, რომ ფაქტიური ამოღების მაჩვენებელი ჩამორჩება მოსალოდნელ შედეგებს. ანალიზის საფუძველზე ხელმძღვანელობამ გაზარდა მოსალოდნელი გაუფასურების განაკვეთები შესაბამისი ვადაგადაცილების ჯუფებისთვის. კოვიდ 19-ით გამოწვეული გარემოებების და ფაქტიური ამოღების მაჩვენებლის შესაბამისი კორექტირებების გათვალისწინებით, ჯგუფმა განაახლა მოსალოდნელი საკრედიტო ზარალის განაკვეთები 2021 წლის 31 დეკემბრის მდგომარეობით. ქვემოთ მოცემული ცხრილი გვიჩვენებს დაზღვევიდან და გადაზღვევიდან არსებული მოთხოვნების მოსალოდნელ გაუფასურების დანაკარგს.

	გაუფასურების განაკვეთი		გაუფასურების რეზერვი		მოთხოვნა	
	2021	2020	2021	2020	2021	2020
დაკავშირებული მხარეები და მასთან დასაქმებულები						
მიმდინარე	0%	0%	-	-	1,568	1,323
0-90 დღის ვადაგადაცილება	0%	0%	-	-	277	260
91-180 დღის ვადაგადაცილება	0%	0%	-	-	75	45
181-270 დღის ვადაგადაცილება	0%	0%	-	-	71	39
271-360 დღის ვადაგადაცილება	0%	0%	-	-	64	39
360 დღეზე მეტი	0%	0%	-	-	361	107
			-	-	2,416	1,813
არადაკავშირებული მხარეები						
მიმდინარე	0% - 5%	1.1% - 1.4%	(125)	(38)	3,412	2,967
0-90 დღის ვადაგადაცილება	0% - 44%	10.5% - 12.5%	(131)	(76)	517	671
91-180 დღის ვადაგადაცილება	0% - 96%	22% - 26.5%	(169)	(55)	206	227
181-270 დღის ვადაგადაცილება	10% - 97%	38.5% - 45.5%	(160)	(63)	259	149
271-360 დღის ვადაგადაცილება	30% - 98%	56% - 67%	(132)	(84)	190	142
360 დღეზე მეტი	90% - 100%	100%	(1,419)	(612)	1,434	612
			(2,136)	(928)	6,018	4,768
					8,434	6,581
გაუფასურების რეზერვი					(2,136)	(928)
წმინდა მოთხოვნები					6,298	5,653

2021 წელს დაზღვევიდან და გადაზღვევიდან მოთხოვნების გაუფასურების ხარჯი შეადგენს 1,208 ათას ლარს, რომელიც შეესაბამება გაუფასურების რეზერვის მოძრაობას (2020 წლის გაუფასურების აღდგენა 314 ათასი ლარი).

სს „სადაზღვევო კომპანია ალფა“ ჯგუფი

კონსოლიდირებული ფინანსური ანგარიშგების შენიშვნები

2021 წლის 31 დეკემბერს დასრულებული წლისთვის

(ათას ლარში)

14. სავაჭრო და სხვა მოთხოვნები

	2021	2020
მოთხოვნები რეგრესიებიდან	424	931
მოთხოვნები ფინანსური იჯარიდან	-	276
სხვა მოთხოვნები	24	279
სულ ფინანსური მოთხოვნები	448	1,486
გადახდილი ავანსები	411	470
საგადასახადო აქტივი	77	51
სულ არაფინანსური მოთხოვნები	488	521
სულ	936	2,007

ჯგუფი რეგრესიებიდან მოთხოვნებს განიხილავს, თავდაპირველი აღიარებისას საკრედიტო რისკით გაუფასურებულ მოთხოვნებად. ჯგუფი ამგვარი ფინანსური აქტივებისთვის, თავდაპირველი აღიარებისას განსაზღვრავს საკრედიტო რისკით კორექტირებულ ეფექტურ საპროცენტო განაკვეთს და გამოიყენებს ფინანსური აქტივის ამორტიზებულ ღირებულებასთან მიმართებაში. ჯგუფმა მოთხოვნები რეგრესიებიდან გამიჯნა, როგორც „ჯგუფი 1“ და „ჯგუფი 2“:

- ჯგუფი 1 წარმოადგენს არაუზრუნველყოფილ მოთხოვნებს, რომელიც ძირითადად მოიცავს ავტოდაზღვევის ზარალებიდან მესამე მხარის მიმართ წარმოქმნილ მოთხოვნებს. ჯგუფი განიხილავს წარსულ გამოცდილებას და რეგრესიებიდან მოთხოვნას აღიარებს მაშინ, როდესაც საიმედოდ შეაფასებს მოსალოდნელ ფულად ნაკადებს.
- ჯგუფი 2 წარმოადგენს უზრუნველყოფილ მოთხოვნებს, რომელიც ძირითადად მოიცავს ფინანსური რისკების დაზღვევის ზარალებიდან დამზღვევის მიმართ წარმოქმნილ მოთხოვნებს. აღნიშნული მოთხოვნებისთვის მოსალოდნელი ფულადი ნაკადი მოიცავს უზრუნველყოფის საგნის რეალიზაციით მოსალოდნელ წმინდა ფულადი ნაკადებს.

რეგრესიებიდან მოთხოვნები აღიარდება მოსალოდნელ ფულად ნაკადებში გადაზღვევის წილის გამოკლებით. ჯგუფის უფლება ფინანსური და ავტო ზარალებიდან წარმოქმნილ რეგრესზე გადაზღვევის წილის გამოკლებით, რომლისთვისაც 2021 წლის 31 დეკემბრის მდგომარეობით არ იყო აღიარებული მოთხოვნა შეადგენდა 3,075 ათას ლარს. (2020- 3,007 ათასი ლარი).

მოთხოვნები ფინანსური იჯარიდან წარმოადგენს დედა კომპანიაზე ქვეიჯარით გაცემული აქტივების გამოყენების უფლებიდან წარმოქმნილ მოთხოვნას. აღნიშნული ქვეიჯარის ხელშეკრულება შეწყდა 2021 წელს რადგან ჯგუფმა შეწყვიტა იჯარის ხელშეკრულება.

სხვა მოთხოვნები წარმოადგენს სახელმწიფო ტენდერებში მონაწილეობის უზრუნველყოფას, რომელიც ექვემდებარება დაბრუნებას ტენდერის ჩატარების შემდეგ. ჯგუფი არ აღიარებს გაუფასურების ანარიცხს დედა კომპანიის მიმართ არსებულ და სხვა მოთხოვნებზე, რადგან ჯგუფის არ გააჩნია აღნიშნული მოთხოვნების საკრედიტო გაუფასურების გამოცდილება.

15. გადაზღვევის აქტივები და სადაზღვევო კონტრაქტიებიდან წარმოშობილი ვალდებულებები

სადაზღვევო ხელშეკრულებებიდან წარმოქმნილი ვალდებულებები	2021	2020
გამოუმუშავებელი პრემიის რეზერვი	5,155	5,784
განცხადებული, მაგრამ დაურეგულირებელი ზარალების რეზერვი	4,036	4,260
მომხდარი, მაგრამ განუცხადებელი ზარალების რეზერვი	481	474
	9,672	10,518

გადაზღვევის აქტივები	2021	2020
გადაზღვევის წილი გამოუმუშავებელი პრემიის რეზერვში	1,349	2,353
გადაზღვევის წილი განცხადებული, მაგრამ დაურეგულირებელი ზარალების რეზერვში	435	932
გადაზღვევის წილი მომხდარი, მაგრამ განუცხადებელი ზარალების რეზერვში	207	183
სულ გადაზღვევის აქტივები	1,991	3,468

სს „სადაზღვევო კომპანია ალფა“ ჯგუფი

კონსოლიდირებული ფინანსური ანგარიშგების შენიშვნები

2021 წლის 31 დეკემბერს დასრულებული წლისთვის

(ათას ლარში)

15. გადაზღვევის აქტივები და სადაზღვევო კონტრაქტებიდან წარმოშობილი ვალდებულებები (გაგრძელება)

ქვემოთ მოცემული ცხრილი გვიჩვენებს სადაზღვევო კონტრაქტებიდან წარმოშობილი ვალდებულებების და გადაზღვევის აქტივების მოძრაობის ანალიზს.

ა) გამოუმუშავებელი პრემიის რეზერვი:

გამომუშავებელი პრემიის რეზერვი ბრუტო

	2021	2020
ნაშთი 1 იანვრისთვის	5,784	4,023
მოზიდული პრემია	12,178	14,960
ბრუტო გამოუმუშავებელი პრემია	(12,807)	(13,199)
ნაშთი 31 დეკემბრისთვის	5,155	5,784

გადაზღვევის წილი გამოუმუშავებელი პრემიის რეზერვში

	2021	2020
ნაშთი 1 იანვრისთვის	2,353	588
გადაზღვევის წილი მოზიდულ პრემიაში	2,907	5,349
გამომუშავებულ პრემიაში გადაზღვევის წილი	(3,911)	(3,584)
ნაშთი 31 დეკემბრისთვის	1,349	2,353

ბ) ზარალების რეზერვი

ზარალების რეზერვი, ბრუტო

	2021	2020
სულ დამდგარი ზარალების რეზერვი 1 იანვრისთვის	4,734	8,678
წინა და მიმდინარე წლის ზარალების დარეგულირება (გადახდა)	(9,601)	(11,317)
მიმდინარე წლის ზარალები და ცვლილება წინა წლის ზარალებში	9,384	7,373
სულ დამდგარი ზარალების რეზერვი 31 დეკემბრისთვის	4,517	4,734

ზარალების რეზერვი, გადაზღვევის წილი

	2021	2020
სულ დამდგარი ზარალების რეზერვი 1 იანვრისთვის	1,115	1,800
წინა და მიმდინარე წლის ზარალების დარეგულირება (გადახდა)	(3,013)	(2,878)
მიმდინარე წლის ზარალები და ცვლილება წინა წლის ზარალებში	2,540	2,193
სულ დამდგარი ზარალების რეზერვი 31 დეკემბრისთვის	642	1,115

სადაზღვევო კონტრაქტები მოიცავს სამედიცინო, სიცოცხლის, ქონების, პასუხისმგებლობის, უბედური შემთხვევის, კასკოს, სამოგზაურო, აგრო, საჰაერო, ფინანსური რისკების, კარგოს და სხვა პასუხისმგებლობის დაზღვევას. ამგვარი ტიპის დაზღვევები, ძირითადად 12-თვიანია. სადაზღვევო კონტრაქტებისთვის სადაზღვევო რეზერვები (მომხდარი, მაგრამ განუცხადებელი ზარალების რეზერვი და განცხადებული, მაგრამ დაურეგულირებელი ზარალების რეზერვი) განისაზღვრება ვალდებულებების საბოლოო ღირებულების დასაფარად იმ ზარალთან მიმართებაში, რომელიც უკვე მომხდარია და ფასდება საანგარიშგებო თარიღისთვის ცნობილი ფაქტების საფუძველზე. სადაზღვევო ზარალების რეზერვების თანხა არ დისკონტირება ფულის დროით ღირებულებასთან მიმართებაში.

16. მარაგები

	2021	2020
გადარჩენილი ქონება	32	24
გარანტიების უზრუნველყოფიდან ამოღებული აქტივები	16	61
სხვა მარაგები	11	78
სულ	59	163

სს „სადაზღვევო კომპანია ალფა“ ჯგუფი

კონსოლიდირებული ფინანსური ანგარიშგების შენიშვნები

2021 წლის 31 დეკემბერს დასრულებული წლისთვის

(ათას ლარში)

17. ძირითადი საშუალებები

ისტორიული ღირებულება	შენიშვნები	კომპიუტერული ტექნიკა	ოფისის აღჭურვილობა	სატრანსპორტო საშუალებები	ქონების კეთილმოწყობა	სულ
31.12.2019	532	741	319	102	180	1,874
შემოსვლა	13	17	42	35	7	114
გასვლა	-	(97)	(7)	(27)	(46)	(177)
31.12.2020	545	661	354	110	141	1,811
შემოსვლა	-	6	23	29	29	87
გასვლა	-	(3)	(13)	(27)	(122)	(165)
31.12.2021	545	664	364	112	48	1,733
დაგროვილი ცვეთა						
31.12.2019	(60)	(358)	(165)	(19)	(43)	(645)
ცვეთა	(14)	(99)	(47)	(11)	(22)	(193)
გასვლა	-	88	5	4	40	137
31.12.2020	(74)	(369)	(207)	(26)	(25)	(701)
ცვეთა	(14)	(100)	(48)	(11)	(20)	(193)
გასვლა	-	2	6	2	35	45
31.12.2021	(88)	(467)	(249)	(35)	(10)	(849)
საბალანსო ღირებულება						
31.12.2020	471	292	147	84	116	1,110
31.12.2021	457	197	115	77	38	884

18. აქტივების გამოყენების უფლება

ჯგუფის საიჯარო ხელშეკრულებები, რომლისთვისაც აღიარებულია აქტივების გამოყენების უფლება 2021 წლის 31 დეკემბრის მდგომარეობით, მოიცავს სათაო და გაყიდვების ოფისის იჯარებს. სათაო ოფისის იჯარა მიღებულია დაკავშირებული მხარისგან. იჯარის სახელშეკრულებო პერიოდი მოიცავს 17 თვიან პერიოდს სათაო ოფისისთვის და 24 თვიან პერიოდს გაყიდვების ოფისისთვის. ხელშეკრულების განახლების უფლება გამყარებულია მიღებული საქმიანი პრაქტიკით.

ქვემოთ მოცემული ცხრილი გვიჩვენებს იჯარის ვადას, ზღვრული სასესხო განაკვეთს და საიჯარო გადასახდელებს საწყისი აღიარებისას იმ საიჯარო ხელშეკრულებებისთვის, რომლისთვისაც აქტივის გამოყენების უფლება აღიარებულია 2021 წლის 31 დეკემბრის მდგომარეობით.

ოფისი	არაგაუქმებადი პერიოდი	გაგრძელების უფლების გამოყენება	იჯარის ვადა	დისკონტის განაკვეთი	ვალუტა	საიჯარო გადასახდელი თვეები (ნომინალი)
გაყიდვები	2 თვე	22 თვე	24 თვე	4%	აშშ დოლარი	2 თვე 1,483 2 თვის შემდეგ 2,966
სათაო	2 თვე	82 თვე	84 თვე	12%	ლარი	5,500

ხელმძღვანელობა გონივრულად ვარაუდობს გაგრძელების უფლების გამოყენებას იჯარით აღებული ქონების ნარჩენი მომსახურების ვადის დასრულებამდე, რადგან აღნიშნული ხელშეკრულების გაწყვეტით ჯგუფი მიიღებს მნიშვნელოვან ეკონომიკურ ზიანს. ჯგუფმა 2021 წელს შეწყვიტა გაყიდვების ოფისის საიჯარო ხელშეკრულება, რის შედეგადაც შეწყდა შესაბამისი აქტივის გამოყენების უფლების და საჯარო ვალდებულების აღიარება.

ჯგუფს არ გააჩნია მსგავსი მახასიათებლების მქონე მიღებული სესხები მიმდინარე ან შესადარის პერიოდში. სესხის პროცენტის განსაზღვრისთვის გამოიყენა დაკვირვებადი საბაზრო მონაცემები მსგავსი სექტორისთვის.

ჯგუფის იჯარის ხელშეკრულება განსაზღვრავს ფიქსირებულ საიჯარო გადასახდელს 17 თვიანი პერიოდისთვის სათაო ოფისის შემთხვევაში. რამდენადაც გაგრძელების უფლება გამყარებულია მიღებული საქმიანი პრაქტიკის შესაბამისად, ჯგუფი ამგვარი საიჯარო პერიოდისთვის იყენებს ხელშეკრულებით განსაზღვრულ ფიქსირებულ გადასახდელებს.

სს „სადაზღვევო კომპანია ალფა“ ჯგუფი

კონსოლიდირებული ფინანსური ანგარიშგების შენიშვნები

2021 წლის 31 დეკემბერს დასრულებული წლისთვის

(ათას ლარში)

18. აქტივების გამოყენების უფლება (გაგრძელება)

ქვემოთ მოცემული ცხრილი გვიჩვენებს აქტივების გამოყენების უფლების მოძრაობას.

	გაყიდვების ოფისი	სათაო ოფისი	სულ
31.12.2019	972	385	1,357
ამორტიზაცია	(170)	(64)	(234)
გასვლა*	(115)	-	(115)
31.12.2020	687	321	1,008
იჯარის მოდიფიკაცია	(273)	-	(273)
იჯარის საწყისი აღიარება	204	-	204
ამორტიზაცია	(113)	(54)	(167)
გასვლა*	(352)	(49)	(401)
31.12.2021	153	218	371

ჯგუფმა 2021 წელს შეწყვიტა გაყიდვების ოფისის საიჯარო ხელშეკრულება, რის შედეგადაც შეწყდა შესაბამისი აქტივის გამოყენების უფლების, ქვეიჯარიდან წარმოქმნილი ფინანსური აქტივის და საჯარო ვალდებულების აღიარება. ოპერაციის შედეგად მიღებული შედეგი აღიარებულია სხვა საოპერაციო ხარჯების მუხლში.

2021 და 2020 წლის 31 დეკემბრის მდგომარეობით ჯგუფს აქვს მოკლევადიანი იჯარები, რომელიც ძირითადად უკავშირდება გაყიდვების ოფისებს. ასეთი იჯარების შეუქცევადი პერიოდი მერყეობს 7-დღიდან 180 დღემდე. მინიმალური საიჯარო გადასახდებლების ჯამი მოკლევადიანი იჯარების შეუქცევადი პერიოდისთვის შეადგენს შესაბამისად 10 ათას და 10 ათას ლარს. ხელმძღვანელობას მიაჩნია, რომ ასეთი იჯარების ჩანაცვლება მოკლევადიან პერიოდში მნიშვნელოვანი ჯარიმების გარეშე ადვილად შესაძლებელია.

ქვემოთ მოცემული ცხრილი გვიჩვენებს საიჯარო ვალდებულების მოძრაობას.

	გაყიდვების ოფისი	სათაო ოფისი	სულ
01.01.2019	1,454	405	1,859
საპროცენტო ხარჯი	80	42	122
გადახდა	(312)	(93)	(405)
იჯარის შეწყვეტა	(115)	-	(115)
საკურსო სხვაობა	64	-	64
31 დეკემბერი	1,171	354	1,525
იჯარის მოდიფიკაცია	(273)	-	(273)
იჯარის საწყისი აღიარება	204	-	204
საპროცენტო ხარჯი	52	32	84
გადახდა	(207)	(79)	(286)
იჯარის შეწყვეტა	(757)	(54)	(811)
საკურსო სხვაობა	(29)	-	(29)
31 დეკემბერი	161	253	414

ქვემოთ მოცემული ცხრილი გვიჩვენებს საიჯარო ვალდებულების განაწილებას ვადიანობის მიხედვით.

	გაყიდვების ოფისი	სათაო ოფისი	სულ
ვალდებულების მოკლევადიანი ნაწილი	106	53	159
ვალდებულების გრძელვადიანი ნაწილი	55	200	255
სულ 2021	161	253	414
ვალდებულების მოკლევადიანი ნაწილი	241	56	297
ვალდებულების გრძელვადიანი ნაწილი	930	298	1,228
სულ 2020	1,171	354	1,525

სს „სადაზღვევო კომპანია ალფა“ ჯგუფი

კონსოლიდირებული ფინანსური ანგარიშგების შენიშვნები

2021 წლის 31 დეკემბერს დასრულებული წლისთვის

(ათას ლარში)

19. არამატერიალური აქტივები

ისტორიული ღირებულება	კომპიუტერული პროგრამები	პროგრამა დანერგვის ფაზაში	სულ
31.12.2019	700	-	700
31.12.2020	700	-	700
შემოსვლა	116	86	202
2020 წლის 31 დეკემბერი	816	86	902
დაგროვილი ამორტიზაცია			
31.12.2019	(635)	-	(635)
მიმდინარე წლის ამორტიზაცია	(59)	-	(59)
31.12.2020	(694)	-	(694)
მიმდინარე წლის ამორტიზაცია	(20)	-	(20)
გაუფასურება	(102)	(86)	(188)
31.12.2021	(816)	(86)	(902)
წმინდა საბალანსო ღირებულება			
31.12.2020	6	-	6
31.12.2021	-	-	-

2021 წლის ფაქტობრივი, ნეტო ფულადი ნაკადი მიღებული საოპერაციო შედეგი, დაგეგმილ მაჩვენებლებზე გაცილებით უარესია; აღნიშნული გარემოება ხელმძღვანელობამ განიხილა ფულადი სახსრების წარმომქნელი ერთეულის (CGU) გაუფასურების ნიშნად და ჩაატარა გაუფასურების ტესტირება. ჯგუფის მთლიანი საქმიანობა ჯგუფმა განიხილა, როგორც ერთი ფულადი სახსრების წარმომქნელი ერთეულის შემადგენელი ნაწილი.

ჯგუფმა ანაზღაურების ღირებულების გაანგარიშებისთვის გამოიყენა გაყიდვის დანახარჯებით შემცირებული რეალური ღირებულება და გამოყენების ღირებულება. ძირითადი საშუალებების და აქტივის გამოყენების უფლებისთვის ანაზღაურებად ღირებულებად განისაზღვრა გაყიდვის დანახარჯებით შემცირებული რეალური ღირებულება, ხოლო არამატერიალური აქტივებისთვის გამოყენების ღირებულება.

ჯგუფმა შეამცირა აქტივების საბალანსო ღირებულება მათ ანაზღაურებად ღირებულებამდე და აღიარა გაუფასურების ხარჯი მოგება ან ზარალის და სხვა სრული შემოსავლის ანგარიშგებაში.

ჯგუფმა გამოყენების ღირებულება გაანგარიშა მომავალი ფულადი ნაკადების დისკონტირებით. შემდეგი ძირითადი დაშვებებია გამოყენებული მომავალი ფულადი ნაკადების დისკონტირებული ღირებულების გაანგარიშების პროცესში:

- ფულადი ნაკადების გაანგარიშების მიზნებისთვის, ხელმძღვანელობამ ყველა გრძელვადიანი აქტივი განიხილა, როგორც ფულადი ნაკადების წარმომქნელი ერთი ერთეული, რადგან ისინი ურთიერთდამოკიდებულია და გონივრულობის საფუძველზე, შეუძლებელია ფულადი ნაკადების არსებითი ნაწილების თითოეულ აქტივზე გადანაწილება;
- მომავალი ფულადი ნაკადების პროგნოზი გაკეთებულია წარსულში ფაქტობრივი საოპერაციო შედეგებისა და შეფასების თარიღისთვის არსებულ ბიზნეს გეგმაზე დაყრდნობით;
- ფულადი ნაკადები შეფასებულია 1 წლიანი საპროგნოზო პერიოდისთვის. რომლის შემდეგ მიმდინარე ღირებულების გაანგარიშებისთვის გამოყენებულია გრძელვადიანი ზრდის ტემპი 3% ლარში.

შეფასებაში გამოყენებული ძირითადი დაშვებები ემყარება ინფორმაციის შიდა და გარე წყაროებს და წარმოადგენს ხელმძღვანელობის საუკეთესო შეფასებას. ფულადი სახსრების წარმომქნელი ერთეულის ანაზღაურებადი ღირებულების გაანგარიშებაზე არსებით გავლენას ახდენს საპროგნოზო ფულადი ნაკადები.

20. სააქციო კაპიტალი

2020 წლის 31 დეკემბრის მდგომარეობით გამოშვებული და სრულად ანაზღაურებული აქციების რაოდენობა შეადგენს 34,396,000 ცალს, ნომინალური ღირებულებით 0.72 ლარი ერთ აქციაზე. 2021 წელს ჯგუფმა გაზარდა 1 აქციის ნომინალური ღირებულება 0.81 ლარამდე, რის შედეგადაც კომპანიის სააქციო კაპიტალი გაიზარდა 3,000 ათასი ლარით. მინიმალური კაპიტალის მოთხოვნების შესახებ ინფორმაცია იხილეთ 24-ე შენიშვნაში.

სს „სადაზღვევო კომპანია ალფა“ ჯგუფი

კონსოლიდირებული ფინანსური ანგარიშგების შენიშვნები

2021 წლის 31 დეკემბერს დასრულებული წლისთვის

(ათას ლარში)

21. სხვა სადაზღვევო ვალდებულებები

	2021	2020
ვალდებულებები გადამზღვევების წინაშე	1,420	1,274
ვალდებულებები პოლისების მოზიდვიდან	338	189
სულ	1,758	1,463

ჯგუფი გეგმავს გადამზღვევლის მიმართ არსებული მოთხოვნის და ვალდებულების ურთიერთგადაფარვას და ანგარიშწორებას წმინდა ნაშთის საფუძველზე. აღნიშნული არ არის შეზღუდული იურიდიულად. ცხრილი გვიჩვენებს გადაზღვევის აქტივების და ვალდებულებების ურთიერთგადაფარვას.

	2021	
	მოთხოვნა	ვალდებულება
მოთხოვნები დარეგულირებულ ზარალებში გადაზღვევის წილიდან	1,032	-
მოთხოვნები საკომისიო შემოსავლიდან	418	-
მთლიანი მოთხოვნები გადამზღვევლის მიმართ	1,450	-
ვალდებულება გადამზღვევების წინაშე	-	2,372
ურთიერთგადაფარვა	(952)	(952)
წმინდა მოთხოვნა/ვალდებულება	498	1,420

22. სავაჭრო და სხვა ვალდებულებები

	2021	2020
დეპონირებული თანხები	295	449
გადასახდელი ხელფასები	234	269
სავაჭრო ვალდებულებები	95	46
სხვა ვალდებულება	131	221
სულ	755	985

23. ოპერაციები დაკავშირებულ მხარეებთან

	2021			2020		
	დედა კომპანია	საერთო კონტროლი	სულ	დედა კომპანია	საერთო კონტროლი	სულ
ნაშთები დაკავშირებულ მხარეებთან						
მოთხოვნები დაზღვევიდან და გადაზღვევიდან	652	1,764	2,416	588	1,225	1,813
სავაჭრო და სხვა მოთხოვნები	-	-	-	276	-	276
გამოუმუშავებელი პრემიის რეზერვი	624	944	1,568	574	697	1,271
ზარალების რეზერვი	687	1,185	1,872	252	1,050	1,302
სავაჭრო და სხვა ვალდებულებები	100	-	100	205	-	205
საიჯარო ვალდებულებები	253	-	253	354	-	354
ოპერაციები დაკავშირებულ მხარეებთან						
მთლიანი მოზიდული პრემია	1,220	1,335	2,555	984	1,162	2,146
დარეგულირებული ზარალები	(624)	(1,200)	(1,824)	(1,488)	(1,723)	(3,211)
საპროცენტო ხარჯი	(32)	-	(32)	(42)	-	(42)
საპროცენტო შემოსავალი	17	-	17	23	-	23

უმალეს ხელმძღვანელ პირთა ანაზღაურება 2021 წელს შეადგენს 276 ათას ლარს (2020 წელი 234 ათასი ლარი).

24. პირობითი და სახელშეკრულებო ვალდებულებები

პირობითი ვალდებულებები - 2021 წლის 31 დეკემბრის მდგომარეობით ჯგუფს, როგორც მოპასუხეს, გააჩნია სასამართლო დავები, რომლებიც უკავშირდება სადაზღვევო შემთხვევიდან წარმოქმნილი ზარალის ანაზღაურებას. მოსარჩელე მხარეების მიერ მოთხოვნილი ჯამური თანხა შეადგენს 335 ათას ლარს. აღნიშნული თანხიდან 57 ათასი აღიარებულია განცხადებული მაგრამ დაურეგულირებელი ზარალების რეზერვში. დავის თანხის ჯამური მოცულობა, რომელზეც ხელმძღვანელობის შეფასებით უფრო მოსალოდნელია, რომ დავა დასრულდა ჯგუფის სასარგებლოდ ვიდრე პირიქით, შეადგენს 278 ათას ლარს. შესაბამისად, აღნიშნული დავებისთვის ანარიცხი არ არის შექმნილი.

გადასახადები - საქართველოს საგადასახადო კანონმდებლობაში შესაძლოა განხორციელდეს სხვადასხვა ინტერპრეტაციები და ცვლილებები. გარდა ამისა, ხელმძღვანელობის საგადასახადო ინტერპრეტაციები შეიძლება განსხვავდებოდეს საგადასახადო ორგანოს ინტერპრეტაციებისაგან, ჯგუფის ოპერაციები შეიძლება გასაჩივრდეს საგადასახადო ორგანოს მიერ და ჯგუფის დაეკისროს დამატებითი გადასახადები, საურავები, პროცენტები. ჯგუფის მიაჩნია რომ ყველა გადასახადი გადახდილი აქვს და შესაბამისად, არანაირი ანარიცხი არ წარადგინა ფინანსურ ანგარიშგებაში. სასაგადასახადო ორგანოს შეუძლია მიმოიხილოს ჯგუფის ოპერაციები 3 წლის განმავლობაში.

საზედამხედველო მოთხოვნები - საქართველოს დაზღვევის სახელმწიფო ზედამხედველობის სამსახურის მიერ დაწესებულია მინიმალური კაპიტალის ოდენობა, რომელსაც უნდა აკმაყოფილებდეს სადაზღვევო საქმიანობის განმახორციელებელი პირი საქმიანობის ყველა ეტაპზე. 2021 წლის 31 დეკემბრის მდგომარეობით აღნიშნული თანხა ჯგუფისთვის შეადგენს 7,200 ათას ლარს. ამასთან, ჯგუფის მზღვეველის საქმიანობის განხორციელების ყველა ეტაპზე უნდა გააჩნდეს საქართველოში ლიცენზირებულ საბანკო დაწესებულებებში გახსნილ ანგარიშებზე თანხა მინიმალური კაპიტალის 100%-ის ოდენობით.

საქართველოს დაზღვევის სახელმწიფო ზედამხედველობის სამსახურის მოთხოვნით, ჯგუფს უნდა გააჩნდეს აქტივები სადაზღვევო რეზერვების დასაფარად. აღნიშნული აქტივების შესაძლო სტრუქტურას განსაზღვრავს საქართველოს დაზღვევის სახელმწიფო ზედამხედველობის სამსახური. ამავე მოთხოვნის შესაბამისად, ჯგუფის სადაზღვევო რეზერვების უზრუნველყოფის მიზნით უნდა გააჩნდეს ფული და ფულის ეკვივალენტები საბანკო დაწესებულებებში გახსნილ ანგარიშებზე არანაკლებ რეზერვის თანხის 10%. 2021 წლის 31 დეკემბრის მდგომარეობით ჯგუფი სადაზღვევო რეზერვების უზრუნველსაყოფად ძირითადად იყენებდა ფულის და ფულის ეკვივალენტებს და საბანკო დეპოზიტებს.

2021 წლის 31 დეკემბრის მდგომარეობით ჯგუფი ვერ აკმაყოფილებდა მინიმალური კაპიტალის მოთხოვნას. აღნიშნული მოთხოვნის შეუსრულებლობა ითვალისწინებს ჯარიმას 50 ათასი ლარის ოდენობით. 2021 წლის 31 დეკემბრის მდგომარეობით ჯგუფს არ გააჩნდა სადაზღვევო რეზერვების დასაფარად დასაშვები აქტივები სრული მოცულობით. მზღვეველის მიერ სადაზღვევო რეზერვების დასაფარად დასაშვები აქტივების სადაზღვევო რეზერვებთან ზღვრული თანაფარდობის მოთხოვნების დარღვევისას მზღვეველი ჯარიმდება თითოეული ასეთი დარღვევის ფაქტისათვის 5 ათასი ლარით ან ლიკვიდური აქტივების დანაკლისის ოდენობის 2%-ით რომელიც შეადგენს 13 ათას ლარს, იმის გათვალისწინებით, რომელი ოდენობაც უდიდესია. ჯგუფმა კანონმდებლობით გათვალისწინებული შესაძლო სანქციები განიხილა პირობით ვალდებულებად ჯამური მოცულობით 67 ათასი ლარი, რადგან ჯგუფს არ აქვს აღნიშნული ჯარიმების დაკისრების წარსული გამოცდილება. ხელმძღვანელობის შეფასებით უფრო მოსალოდნელია, რომ სსიპ საქართველოს დაზღვევის სახელმწიფო ზედამხედველობის სამსახური ჯგუფის მიმართ არ გამოიყენებს აღნიშნულ საჯარო სანქციებს.

შეზღუდვა სახელმწიფო შესყიდვებში მონაწილეობაზე - 2021 წლის 19 მაისიდან ჯგუფი შევიდა სახელმწიფო შეზღუდვების შავ სიაში. სიაში მოხვედრა განაპირობა სამედიცინო მომსახურების პროვაიდერის მიერ დაშვებულმა შეცდომამ. კერძოდ, 2021 წლის იანვარში ჯგუფმა მოიგო საქართველოს პარლამენტის მიერ გამოცხადებული ჯანმრთელობის დაზღვევის შესყიდვის ტენდერი. ტენდერის მოთხოვნები მოიცავდა ისეთ პროვაიდერთან ურთიერთობას, რომელიც მოიცავდა საქართველოს ყველა რეგიონს და ექნებოდა აქტიური სტომატოლოგიური კაბინეტი. ჯგუფის მიერ წარადგენილი პროვაიდერული კლინიკა არ აკმაყოფილებდა აღნიშნულ მოთხოვნას, რის შესახებაც ჯგუფს არ გააჩნდა განახლებული ინფორმაცია. აღნიშნული ფაქტი დამკვეთმა განიხილა როგორც სატენდერო მოთხოვნის დარღვევა, რის გამოც ჯგუფმა მიიღო დისკვალიფიკაცია და მოხვდა შავ სიაში. შავ სიაში დარეგისტრირებულ პრეტენდენტს/მიმწოდებელს შავ სიაში რეგისტრაციიდან ერთი წლის განმავლობაში არ აქვს უფლება, მონაწილეობა მიიღოს სახელმწიფო შესყიდვაში და დადოს ხელშეკრულება.

კონსოლიდირებული ფინანსური ანგარიშგების შენიშვნები

2021 წლის 31 დეკემბერს დასრულებული წლისთვის

(ათას ლარში)

25. წინა პერიოდის რეკლასიფიკაცია

ხელმძღვანელობამ განახორციელა შესადარისი პერიოდის რეკლასიფიკაცია მიმდინარე პერიოდის ანგარიშგების შესაბამისად. ცხრილი გვიჩვენებს აღნიშნულ რეკლასიფიკაციებს.

	<u>წარდგენილი</u>	<u>რეკლასიფიკაცია</u>	<u>გადაანგარიშებული</u>
პოლისების მოზიდვის ხარჯი	-	(723)	(723)
მოკლევადიანი იჯარის ხარჯი	(86)	86	-
სხვა საოპერაციო ხარჯები	(1,853)	673	(1,180)
სხვა შემოსავალი	36	(36)	-
	<u>(1,903)</u>	<u>-</u>	<u>(1,903)</u>

26. საანგარიშგებო პერიოდის შემდგომი მოვლენები

2022 წლის თებერვალში რუსეთის ფედერაციამ დაიწყო საომარი მოქმედებები უკრაინის ტერიტორიაზე, რომელიც ფართომასშტაბიან ომში გადაიზარდა. ანგარიშგების გამოცემის თარიღისთვის საომარი მდგომარეობა არ დასრულებულა. მოცემულ მოვლენასთან დაკავშირებით რუსეთის ფედერაციაში რეგისტრირებულ და რუსული ინვესტიციებით დაფინანსებულ კომპანიების ნაწილზე გავრცელდა სანქციები. ხელმძღვანელობა ამ ეტაპზე ვერ აფასებს აღნიშნული ომის გავლენას (ან შესაძლო გავლენას) ჯგუფის საქმიანობაზე.

რუსეთის ფედერაციისთვის დაწესებული საერთაშორისო სანქციების გამო, მოსალოდნელია რუსეთის ფედერაციის ფინანსური სექტორის მდგრადობის მნიშვნელოვანი გაუარესება. ამასთან, მკვეთრად შემცირდა რუსეთში მოქმედი მზღვეველი/გადამზღვეველი ორგანიზაციების საერთაშორისო საკრედიტო რეიტინგები, რის შედეგადაც რუსული გადამზღვეველი კომპანიები ვერ აკმაყოფილებენ გადამზღვევლების მიმართ საქართველოში მოქმედ საკანონმდებლო მოთხოვნებს. ამასთანავე, არსებობს რისკი, რომ სადაზღვევო შემთხვევისას აღნიშნულმა გადამზღვეველმა კომპანიებმა ვეღარ შეასრულონ გადაზღვევის ხელშეკრულებით ნაკისრი ვალდებულებები, რაც მნიშვნელოვან უარყოფით გავლენას მოახდენს მზღვეველის გადახდისუნარიანობაზე.

ჯგუფმა სსიპ საქართველოს დაზღვევის სახელმწიფო ზედამხედველობის სამსახურისგან 2022 წლის 17 მარტს მიიღო წერილი, რომლის მიხედვით:

- ჯგუფს ეკრძალება რუსეთის ფედერაციაში რეგისტრირებულ და რუსული ინვესტიციებით შექმნილ გადამზღვევლებთან ახალი გადაზღვევის ხელშეკრულებების გაფორმება ან არსებული გადაზღვევის ხელშეკრულებების გაგრძელება.
- ჯგუფს ევალება, წინამდებარე წერილის მიღებიდან არაუმეტეს 15 კალენდარული დღის ვადაში, სამსახურში წარმოადგინოს რუსეთის ფედერაციაში რეგისტრირებულ და რუსული ინვესტიციებით შექმნილ გადამზღვევლებთან გაფორმებული, დღეისათვის მოქმედი ხელშეკრულებებით გადაცემული თითოეული რისკის ისეთ გადამზღვეველთან გადაზღვევის გეგმა, რომლის მიხედვითაც სრულად იქნება დაცული 2019 წლის 6 აგვისტოს N33 ბრძანების მოთხოვნები.

ჯგუფის ჯამური გადაზღვევის ხელშეკრულება (ე.წ. Treaty), რეგულირდება საერთაშორისო პარტნიორ SCOR-ის რუსული ოფისით. თავად კომპანია, რომელიც პასუხისმგებელია ჯგუფის პორტფელის გადაზღვევაზე რეგისტრირებულია საფრანგეთში, თუმცა ჯგუფთან კომუნიკაციას აწარმოებს რუსული წარმომადგენლობა და სწორედ ამ წარმომადგენლობის მეშვეობით მიეწოდება სათაო ოფისს ინფორმაცია. თავად წარმომადგენლობას არ აქვს რესურსი რისკების საკუთარ ანგარიშზე განთავსების, ყველაფერი თანხმდება სათაო ოფისთან და ჯგუფთან ანგარიში სწორედ ამ სათაო ოფისის პასუხისმგებლობაა.

პასუხი ანგარიშგების დამტკიცების თარიღისთვის, ჯგუფს აღნიშნულ განმარტებასთან დაკავშირებით ზედამხედველობის სამსახურიდან არ მიუღია პასუხი. მიუხედავად ამისა, ფინანსური ანგარიშგების გამოცემის თარიღისთვის ჯგუფს დაწყებული აქვს რუსეთის ფედერაციაში რეგისტრირებულ და რუსული ინვესტიციებით შექმნილ გადამზღვეველთან გაფორმებული გადაზღვევის ხელშეკრულების ჩანაცვლების პროცესი, თუმცა მოცემული ანგარიშგების გამოქვეყნების თარიღისთვის პროცესი არ დასრულებულა.

27. მნიშვნელოვანი სააღრიცხვო პოლიტიკა

კონსოლიდირებული ფინანსური ანგარიშგების მომზადებისას გამოყენებული მნიშვნელოვანი სააღრიცხვო პოლიტიკა მოცემულია ქვემოთ. აღნიშნული პოლიტიკა თანმიმდევრულადაა გამოყენებული კონსოლიდირებულ ფინანსურ ანგარიშგებაში წარმოდგენილ ყველა ინფორმაციაზე, თუ ეს სხვაგვარად არაა აღნიშნული.

27.1 კონსოლიდაციის საფუძველი

კონსოლიდირებული ფინანსური ანგარიშგება მოიცავს კომპანიის და მის კონტროლს დაქვემდებარებული შვილობილი კომპანიის ფინანსურ ანგარიშგებას. კონტროლი მიიღწევა მაშინ, როდესაც დაკმაყოფილებულია ყველა ქვემოთ მოცემული:

- კომპანიას აქვს გავლენა ინვესტიციის ობიექტზე;
- იღებს ან უფლება აქვს მიიღოს ინვესტიციის ობიექტში თავისი მონაწილეობიდან ცვლადი უკუგება;
- შეუძლია თავისი გავლენის გამოყენება უკუგებაზე ზემოქმედებისთვის.

კომპანია ხელახლა აფასებს, აკონტროლებს თუ არა ინვესტიციის ობიექტს, თუ ფაქტები და გარემოებები იმაზე მიანიშნებს, რომ კონტროლის ზემოაღნიშნული სამი ელემენტიდან ერთ-ერთში ცვლილებებია მომხდარი. როდესაც კომპანია ინვესტიციის ობიექტში უმრავლესობაზე ნაკლებ ხმებს ფლობს, მას გავლენა ექნება ინვესტიციის ობიექტზე, თუ ხმის უფლება საკმარისია, რომ მას ჰქონდეს პრაქტიკული უნარი ერთპიროვნულად წარმართოს ინვესტიციის ობიექტის შესაბამისი საქმიანობა. იმის შეფასებისას, კომპანიის ხმის უფლება საკმარისია თუ არა ინვესტიციის ობიექტზე გავლენის განსახორციელებლად, კომპანია ყველა შესაბამის ფაქტს და გარემოებას ითვალისწინებს, მათ შორის:

- კომპანიის ხმის უფლებათა რაოდენობა სხვა მფლობელების ხმის უფლებების რაოდენობასა და გაზეგასთან შედარებით;
- კომპანიის, სხვა მფლობელებისა და სხვა მხარეების პოტენციური ხმის უფლებები;
- სხვა სახელშეკრულებო გარიგებებიდან წარმომდგარი უფლებები; და
- ნებისმიერი დამატებითი ფაქტი ან გარემოება, რომელიც მიანიშნებს იმაზე, რომ კომპანიის ამჟამად აქვს, ან არ აქვს უნარი, მართოს შესაბამისი საქმიანობა ისეთ დროს, როდესაც გადაწყვეტილებების მიღებაა საჭირო, მათ შორის ხმის მიცემის გამოცდილება წინა პარტნიორების კრებებზე.

შვილობილი საწარმოს კონსოლიდაცია იწყება მაშინ, როდესაც კომპანია მოიპოვებს კონტროლს შვილობილ საწარმოზე და წყდება მაშინ, როდესაც კომპანია კარგავს კონტროლს შვილობილ საწარმოზე. კერძოდ, წლის განმავლობაში შეძენილი ან გასხვისებული შვილობილი კომპანიის შემოსავალი და ხარჯები აღირიცხება მოგება-ზარალის და სხვა სრული შემოსავლის კონსოლიდირებულ ანგარიშგებაში იმ თარიღიდან, როდესაც კომპანია იძენს კონტროლს, იმ თარიღამდე, როდესაც კომპანიის კონტროლი შვილობილ კომპანიაზე წყდება.

საჭიროების შემთხვევაში ხდება შვილობილი კომპანიების ფინანსური ანგარიშგების დაკორექტირება, რათა მათი სააღრიცხვო პოლიტიკა შესაბამისობაში მოვიდეს ჯგუფის სააღრიცხვო პოლიტიკასთან. ჯგუფის წევრებს შორის შემდგარ გარიგებებთან დაკავშირებული ყველა შიდაჯგუფური ვალდებულება, კაპიტალი, შემოსავალი, ხარჯი და ფულადი ნაკადი კონსოლიდაციისას მთლიანად გაიქვითება.

27.2 ოპერაციები უცხოურ ვალუტაში

ა) შეფასების და წარდგენის ვალუტა

კონსოლიდირებულ ფინანსურ ანგარიშგებაში ასახული მუხლები წარმოდგენილია იმ ქვეყნის ვალუტაში, სადაც ჯგუფი ფუნქციონირებს (საოპერაციო ვალუტა). მოცემული ფინანსური ანგარიშგება წარმოდგენილია ათას ლარებში, თუ სხვაგვარად არ არის მითითებული.

ბ) უცხოური ვალუტის კონვერტირება

უცხოურ ვალუტაში ასახული მონეტარული აქტივები და ვალდებულებები გადაიანგარიშება საქართველოს ეროვნული ბანკის მიერ დადგენილი ვალუტის გაცვლის ოფიციალური კურსის შესაბამისად, წლის ბოლოსათვის. კონვერტაციის დროს წარმოშობილი კურსთაშორის სხვაობები აისახება მოგებისა და ზარალის ანგარიშგებზე. უცხოურ ვალუტაში გამოხატული შედეგები აღირიცხება ოპერაციის განხორციელების დღეს არსებული გაცვლის კურსის შესაბამისად. უცხოური ვალუტით მიღებული არამონეტარული მუხლები შეფასებულია ოპერაციის დღის კურსით.

27. მნიშვნელოვანი სააღრიცხვო პოლიტიკა (გაგრძელება)

2021 და 2020 წლის 31 დეკემბერს უცხოურ ვალუტაში არსებული ნაშთების კონვერტაციისთვის გამოყენებული ბოლო გაცვლითი კურსი იყო შემდეგი:

	<u>დოლარი</u>	<u>ევრო</u>
2021 წლის 31 დეკემბრისთვის	3.0976	3.5040
2020 წლის 31 დეკემბრისთვის	3.2766	4.0233

27.3 სადაზღვევო და საინვესტიციო კონტრაქტები - კლასიფიკაცია

ჯგუფი აფორმებს ხელშეკრულებებს, რომლებიც ატარებს სადაზღვევო ან ფინანსურ რისკს, ან ორივეს ერთად. სადაზღვევო ხელშეკრულება ისეთი ხელშეკრულებაა, რომლის დროსაც მზღვეველი თავის თავზე იღებს პოლისის მფლობელის მნიშვნელოვან სადაზღვევო რისკს. ასეთი ხელშეკრულება შეიძლება ასევე ატარებდეს ფინანსურ რისკსაც. სადაზღვევო რისკის არსებითობა დამოკიდებულია როგორც სადაზღვევო შემთხვევის მოხდენის ალბათობაზე, ასევე მისი პოტენციური ეფექტის მოცულობაზე.

27.4 აკვიზიციის გადავადებული ხარჯები (DAC)

საკომისიო და აკვიზიციის სხვა ხარჯები, რომლებიც დაკავშირებულია ახალი კონტრაქტების მოზიდვასთან და არსებული კონტრაქტების განახლებასთან, კაპიტალიზდება, როგორც აქტივები (DAC). ყველა სხვა დანარჩენი ხარჯი აღიარდება როგორც მიმდინარე პერიოდის ხარჯი. აკვიზიციის გადავადებული ხარჯების (DAC) ამორტიზება ხდება კონტრაქტის ვადის განმავლობაში სადაზღვევო პრემიის გამომუშავების პროპორციულად. გადავადებული აკვიზიციის ხარჯების საბალანსო ღირებულების ცვლილება აისახება საანგარიშგებო პერიოდის მოგებაში.

27.5 ვალდებულების ადეკვატურობის ტესტი

ჯგუფი ყოველი საანგარიშგებო პერიოდის ბოლოს აფასებს ადეკვატურია თუ არა მისი აღიარებული სადაზღვევო ვალდებულებები, რისთვისაც იყენებს თავისი სადაზღვევო ხელშეკრულებებით გათვალისწინებული მომავალი ფულადი ნაკადების მიმდინარე შეფასებებს. თუ აღნიშნული შეფასებებიდან ჩანს, რომ ჯგუფის სადაზღვევო ვალდებულებების საბალანსო ღირებულება (შემცირებული შესაბამისი გადავადებული შემენის დანახარჯებითა და შესაბამისი არამატერიალური აქტივებით) ადეკვატური არ არის შეფასებული მომავალი ფულადი ნაკადების ფონზე, მთელი დეფიციტური თანხა აღიარდება მოგებაში ან ზარალში.

27.6 გადაზღვევის კონტრაქტები

სხვა მზღვეველთან (გადამზღვეველი) გაფორმებული კონტრაქტი, რომლის მეშვეობითაც გადამზღვეველი ჯგუფის უნაზღაურებს გაცემული ერთი ან მეტი ხელშეკრულების ზარალს და აკმაყოფილებს სადაზღვევო ხელშეკრულებად კლასიფიკაციის კრიტერიუმებს, კლასიფიცირდება, როგორც გადაზღვევის კონტრაქტი.

სარგებელი, რომლის მიღების უფლებაც ჯგუფის წარმოეშობა მის მიერ ფლობილი გადაზღვევის კონტრაქტების შესაბამისად, კლასიფიცირდება, როგორც გადაზღვევის აქტივი. ასეთი ტიპის აქტივები შედგება მოკლე და გრძელვადიანი მოთხოვნებისგან, რაც განისაზღვრება შესაბამისი გადაზღვეული კონტრაქტებიდან წარმოშობილი მოსალოდნელი ზარალებისა და სარგებლის ვადის მიხედვით.

გადამზღვეველისგან მისაღები ანაზღაურების შეფასება ხდება შესაბამისი გადაზღვეული კონტრაქტებიდან მისაღები თანხების პროპორციულად და თითოეული ამ კონტრაქტის პირობების შესაბამისად. გადაზღვევის ვალდებულება წარმოადგენს გადაზღვევის კონტრაქტებზე გადასახდელ პრემიას და აღიარდება ხარჯად გადახდის ვადის დადგომისას.

ჯგუფი ყოველწლიურად ახდენს გადაზღვევის აქტივების გაუფასურების შეფასებას. თუ აღმოჩნდა აქტივის გაუფასურების ობიექტური მტკიცებულება, ჯგუფი ამცირებს მის საბალანსო ღირებულებას ანაზღაურებად ღირებულებამდე და გაუფასურების ზარალს აღიარებს სრული შემოსავლის ანგარიშგებაში. ჯგუფი ახორციელებს მტკიცებულებების მოპოვებას აქტივის გაუფასურებაზე იგივე პრინციპით, როგორც იყენებს ამორტიზებადი ღირებულებით ასახული ფინანსური აქტივების გაუფასურების დროს. გაუფასურების ზარალიც იმავე მეთოდით გამოითვლება, როგორც ეს ხდება ფინანსური აქტივების დროს.

27.7 სადაზღვევო და საინვესტიციო კონტრაქტებთან დაკავშირებული მოთხოვნები და ვალდებულებები

მოთხოვნებისა და ვალდებულებების აღიარება, როგორცაა აგენტების, ბროკერებისა და პოლისების მფლობელებისგან მისაღები ან მათთვის გადასახდელი თანხები, ხდება მათი წარმოშობის მომენტიდან ბრუტო თანხით.

თუ არსებობს სადაზღვევო მოთხოვნების გაუფასურების ობიექტური მტკიცებულება, ჯგუფი ამცირებს სადაზღვევო

27. მნიშვნელოვანი სააღრიცხვო პოლიტიკა (გაგრძელება)

მოთხოვნის საბალანსო ღირებულებას და აღიარებს გაუფასურების ზარალს. ჯგუფი ახორციელებს მტკიცებულებების მოპოვებას სადაზღვევო მოთხოვნების გაუფასურებაზე იგივე პრინციპით, როგორც იყენებს ამორტიზებადი ღირებულებით ასახული ფინანსური აქტივების გაუფასურების დროს. გაუფასურების ზარალი იმავე მეთოდით გამოითვლება, როგორც ეს ხდება ფინანსური აქტივების დროს.

რეგრესი და გადარჩენილი ქონება

ზოგიერთი სახის სადაზღვევო კონტრაქტი ჯგუფის უფლებას აძლევს, გაყიდოს (როგორც წესი გაფუჭებული) ზარალის დაფარვის შედეგად მიღებული ქონება (გადარჩენილი ქონება). ჯგუფის ასევე შეიძლება ჰქონდეს უფლება, მესამე მხარეს მოსთხოვოს ზარალის სრული ან ნაწილობრივი ანაზღაურება (რეგრესი).

ჯგუფი რეგრესიდან მოთხოვნებს განიხილავს, თავდაპირველი აღიარებისას საკრედიტო რისკით გაუფასურებულ მოთხოვნებზე. ჯგუფი ამგვარი ფინანსური აქტივებისთვის, თავდაპირველი აღიარებისას განსაზღვრავს საკრედიტო რისკით კორექტირებულ ეფექტურ საპროცენტო განაკვეთს და გამოიყენებს ფინანსური აქტივის ამორტიზებულ ღირებულებასთან მიმართებაში. ჯგუფი განიხილავს წარსულ გამოცდილებას და რეგრესიდან მოთხოვნას აღიარებს მაშინ, რიდესაც საიმედოდ შეაფასებს მოსალოდნელ ფულად ნაკადებს. ფულადი ნაკადების შეფასებისას, ჯგუფი ითვალისწინებს უზრუნველყოფის საგნის რეალიზაციიდან მოსალოდნელ წმინდა ფულადი ნაკადებს. რეგრესიდან მოთხოვნები აღიარდება მოსალოდნელ ფულად ნაკადებში გადაზღვევის წილის გამოკლებით. რეგრესიდან და გადარჩენილი ქონებიდან მიღებული შემოსავლები აღიარდება სადაზღვევო ზარალების ხარჯში.

27.8 სადაზღვევო ზარალების ვალდებულებები

რეზერვები იქმნება ზარალებისთვის და სადაზღვევო ზარალებთან დაკავშირებული ხარჯებისთვის, რომლებიც მოხდა, მაგრამ ჯგუფის ჯერ არ დაურეგულირებია. სადაზღვევო ზარალების რეზერვები იყოფა ორ კატეგორიად: განცხადებული, მაგრამ დაურეგულირებელი ზარალების რეზერვი და მომხდარი, მაგრამ განუცხადებელი ზარალების რეზერვი.

(i) განცხადებული, მაგრამ დაურეგულირებელი ზარალების რეზერვი

განცხადებული, მაგრამ დაურეგულირებელი ზარალის რეზერვის ფორმირებას ჯგუფი ახორციელებს მზღვეველის მიმართ ცნობილი მოთხოვნების არსებობისას საანგარიშო თარიღისათვის, რაც შესაბამისი განაცხადებით დასტურდება.

განცხადებული, მაგრამ დაურეგულირებელი ზარალის რეზერვის ოდენობა საანგარიშო თარიღისათვის არის დამზღვევთა ცნობილ მოთხოვნებზე სადაზღვევო ანაზღაურების დარეზერვებული გადაუხდელი თანხები, რომლებზეც არ არის მიღებული გადაწყვეტილება სადაზღვევო თანხების სრული ან ნაწილობრივი დაფარვის დაუკმაყოფილებლობაზე.

განცხადებული, მაგრამ დაურეგულირებელი ზარალის რეზერვის ოდენობა აისახება ჯგუფის ბალანსში, როგორც ვალდებულება.

(ii) მომხდარი, მაგრამ განუცხადებელი ზარალების რეზერვი

მომხდარი, მაგრამ განუცხადებელი ზარალების რეზერვის დათვლა ხორციელდება ჯგუფის წინა გამოცდილებიდან გამომდინარე და აისახება, როგორც ვალდებულება.

27.9 შემოსავლის და ხარჯის აღიარება

(i) მოზიდული პრემია

მოზიდული სადაზღვევო პრემიების აღიარება ხდება პოლისის გაცემისთანავე, ხოლო მათი გამომუშავება ხდება პროპორციულად, შესაბამისი პოლისით დადგენილი ვადის განმავლობაში. მოზიდული სადაზღვევო პრემიები ასახავს წლის განმავლობაში დაწყებულ საქმიანობას მიმდინარე ან წინა პერიოდის გამოუმუშავებელი პრემიის გაუქმების გამოკლებით. გამოუმუშავებელი პრემია არის წლის განმავლობაში მოზიდული პრემიების ის ნაწილი, რომელიც უკავშირდება ანგარიშგების თარიღის შემდგომ რისკის პერიოდებს. გამოუმუშავებელი პრემია გამოითვლება სადაზღვევო პერიოდის დღეების პროპორციულად. შემდგომ პერიოდებს მიკუთვნებული მოზიდული პრემიის წილი გადავადდება, როგორც გამოუმუშავებელი პრემია. გამოუმუშავებელი პრემიის რეზერვში ცვლილება აისახება მოგება ან ზარალის ანგარიშგებაში. მთლიანი მოზიდული პრემიის და გამოუმუშავებელი პრემიის ცვლილების ჯამით მიიღება საანგარიშგებო პერიოდის შემოსავალი სადაზღვევო კონტრაქტებიდან.

(ii) გადაზღვევის პრემიები

გადაზღვევის კონტრაქტებთან დაკავშირებით გადასახდელი პრემიების აღიარება ხდება იმ პერიოდში, რომელშიც

27. მნიშვნელოვანი სააღრიცხვო პოლიტიკა (გაგრძელება)

გაფორმდა გადაზღვევის ხელშეკრულება. პრემიების ხარჯად აღიარება ხდება გადაზღვევის ხელშეკრულების ვადის განმავლობაში გადაზღვევის პერიოდის დღეების პროპორციულად. შემდგომ პერიოდებს მიკუთვნებული გადაზღვევის პრემიის წილი გადავადდება, როგორც გადაზღვევის წილი გამოუმუშავებელ პრემიაში. გამოუმუშავებელი პრემიის რეზერვში ცვლილება აისახება მოგება ან ზარალის ანგარიშგებაში. მთლიანი გადაზღვევის პრემიის და გამოუმუშავებელ პრემიაში გადაზღვევის წილის ცვლილების ჯამით მიიღება საანგარიშგებო პერიოდის გადაზღვევის ხარჯი.

27.10 ფინანსური ინსტრუმენტები

ფინანსური აქტივები

სააღრიცხვო პოლიტიკის მიხედვით ფინანსური აქტივები შეიძლება დაკლასიფიცირდეს სამ კატეგორიად - „ამორტიზებული ღირებულებით შეფასებული ფინანსური აქტივი“, „რეალური ღირებულებით შეფასებული ფინანსური აქტივი, ცვლილებების მოგებაში ან ზარალში ასახვით“, „რეალური ღირებულებით შეფასებული, ცვლილებების სხვა სრულ შემოსავალში ასახვით“. ჯგუფის ხელმძღვანელობამ შეაფასა, თუ რომელი ბიზნეს მოდელი შეესაბამება ჯგუფის ფინანსურ აქტივებს და ყველა აქტივი დააკლასიფიცირა შემდეგ კატეგორიად „ამორტიზებული ღირებულებით შეფასებული ფინანსური აქტივი“.

ამორტიზებული ღირებულებით შეფასებული ფინანსური აქტივი

მოცემული აქტივები წარმოიქმნება სადაზღვევო საქმიანობიდან, ასევე მოიცავს სხვა სახის ფინანსურ აქტივებს, რომლის ფლობის მიზანია სახელშეკრულებო ფულადი ნაკადების მიღება და ეს ფულადი ნაკადები წარმოადგენს მხოლოდ ძირს და მასზე დარიცხულ პროცენტს. ისინი საწყისი აღიარებისას შეფასებულია რეალური ღირებულებით დამატებული გარიგების ის დანახარჯები, რომლებიც უშუალოდ დაკავშირებულია ფინანსური აქტივის შექმნასთან ან გამოშვებასთან და შემდგომში აღრიცხულია ამორტიზებული ღირებულებით, ეფექტური საპროცენტო განაკვეთის მეთოდის გამოყენებით, შემცირებული გაუფასურების რეზერვის მოცულობით.

მიმდინარე და გრძელვადიანი სადაზღვევო და სხვა სავაჭრო მოთხოვნების გაუფასურების რეზერვი აღიარებულია პრაქტიკული ხასიათის გამარტივებული მიდგომის საფუძველზე, რომლის მიხედვით არსებობის მანძილზე სადაზღვევო და სხვა სავაჭრო მოთხოვნების მოსალოდნელი საკრედიტო ზარალი გამოითვლება რეზერვების მატრიცის გამოყენებით. ჯგუფი საკრედიტო ზარალის წარსულ მონაცემებს იყენებს ფინანსური აქტივების არსებობის მანძილზე მოსალოდნელი საკრედიტო ზარალის შესაფასებლად. ჯგუფი აფასებს ფინანსური აქტივებიდან ფულადი ნაკადების გადაუხდელობის ალბათობას. შემდეგ მოცემული ალბათობა მრავლდება მოსალოდნელ დანაკარგებზე, რომელიც გამოწვეულია ხელშეკრულების შეუსრულებლობის რისკიდან, რათა განისაზღვროს სადაზღვევო და სხვა სავაჭრო მოთხოვნების არსებობის მანძილზე მოსალოდნელი გაუფასურების დანაკარგი. სადაზღვევო და სხვა სავაჭრო მოთხოვნები აღრიცხულია წმინდა ღირებულებით, რომლის გაუფასურების რეზერვიც აღრიცხულია განცალკევებულ ანგარიშზე ხარჯის კორესპოდენციით, რომელიც აღიარებულია ხარჯად მოგება ან ზარალის და სხვა სრული შემოსავლის ანგარიშგებაში სხვა საოპერაციო ხარჯების მუხლში. ჯგუფი სადაზღვევო და სხვა სავაჭრო მოთხოვნების სრულ ღირებულებას ჩამოწერს რეზერვის მოცულობაზე, როდესაც განსაზღვრავს რომ სადაზღვევო და სხვა სავაჭრო მოთხოვნა აღარ ექვემდებარება დაბრუნებას.

ფინანსური აქტივები შეფასებული ამორტიზებული ღირებულებით მოიცავს სადაზღვევო და სხვა სავაჭრო მოთხოვნებს, საკრედიტო დაწესებულებების მიმართ მოთხოვნებს და ფული და ფულის ეკვივალენტებს. ფული და ფულის ეკვივალენტები მოიცავს სალაროში არსებულ ფულს, მოთხოვნამდე დეპოზიტებს, სხვა მოკლევადიან მაღალიკვიდურ ინვესტიციებს, რომლის დასრულების ვადაც განისაზღვრება სამი ან ნაკლები თვით.

ფინანსური ვალდებულებები

მიზნიდან გამომდინარე ჯგუფი მის ფინანსურ ვალდებულებებს აკლასიფიცირებს შემდეგი კატეგორიებიდან ერთ-ერთით: რეალური ღირებულებით, მოგებაში ან ზარალში ასახვით და სხვა ფინანსურ ვალდებულებებად. ჯგუფის ყველა ფინანსური ვალდებულება დაკლასიფიცირებული აქვს „სხვა ფინანსური ვალდებულებების“ კატეგორიაში. სხვა ფინანსური ვალდებულებები მოიცავს სხვა სადაზღვევო ვალდებულებებს, მიღებულ სესხებს და სავაჭრო და სხვა ვალდებულებებს.

სხვა ფინანსური ვალდებულებები საწყისი აღიარებისას შეფასებულია რეალური ღირებულებით დამატებული გარიგების ის დანახარჯები, რომლებიც უშუალოდ დაკავშირებულია ფინანსური ვალდებულებების გამოშვებასთან. მსგავსი პროცენტის მატარებელი ვალდებულებები შემდგომში აღრიცხულია ამორტიზებული ღირებულებით ეფექტური საპროცენტო განაკვეთის მეთოდის გამოყენებით, რომელიც უზრუნველყოფს მუდმივი განაკვეთით ფინანსური ვალდებულების საბალანსო ღირებულებაზე საპროცენტო ხარჯის დარიცხვას. ნებისმიერი ფინანსური

27. მნიშვნელოვანი სააღრიცხვო პოლიტიკა (გაგრძელება)

ვალდებულებისთვის საპროცენტო ხარჯი მოიცავს საწყის გარიგების ხარჯებს და ნებისმიერ დამატებით გადასახდელს ვალდებულების გამოსყიდვისთვის.

ფინანსური აქტივებისა და ვალდებულებების ურთიერთგადაფარვა

ფინანსურ აქტივებსა და ვალდებულებებს ურთიერთგადაფარავს მაშინ, როდესაც ურთიერთგადაფარვა იურიდიულად არ არის შეზღუდული და ჯგუფი გეგმავს ანგარიშწორებას ნეტო საფუძველზე ან ფინანსური აქტივის მიღებას და ვალდებულების დაფარვას გეგმავს ერთგვაროვნად.

27.11 ძირითადი საშუალებები

ძირითადი საშუალებების თავდაპირველი აღიარება ხდება თვითღირებულებით. თვითღირებულება მოიცავს შესყიდვის ფასს, სხვა პირდაპირ დანახარჯებს. მომავალი პერიოდის დანახარჯები ემატება აქტივის საბალანსო ღირებულებას, ან აღიარდება ცალკე აქტივად, იმ შემთხვევაში, თუ მოსალოდნელია, რომ აქტივთან დაკავშირებული მომავალი ეკონომიკური სარგებელი შემოვა ჯგუფში და აქტივის დანახარჯების განსაზღვრა საიმედოდაა შესაძლებელი. ჩანაცვლებული კომპონენტის საბალანსო ღირებულება ჩამოიწერება. ყველა სხვა დანახარჯი, რომელიც დაკავშირებულია აქტივის შეკეთებასა და შენარჩუნებასთან, აღიარდება იმ პერიოდის მოგებაში ან ზარალში, რომელშიც წარმოიშვა.

ცვეთის გამოთვლა ხდება წრფივი მეთოდით, აქტივის ღირებულების განაწილებით დარჩენილი მომსახურების ვადის მანძილზე. ძირითადი საშუალებების სასარგებლო მომსახურების ვადები:

ჯგუფი	სასარგებლო მომსახურების ვადა (წელი)
შენობა	50
კომპიუტერული ტექნიკა	5
ოფისის აღჭურვილობა	5
სატრანსპორტო საშუალებები	10

ყოველი საანგარიშგებო პერიოდის ბოლოსთვის ხდება აქტივის ნარჩენი ღირებულებისა და მომსახურების ვადის გადახედვა, და საჭიროების შემთხვევაში, მათი შეცვლა.

აქტივის გასვლასთან დაკავშირებული მოგება ან ზარალი განისაზღვრება შემოსულობების შედარებით საბალანსო ღირებულებასთან და მოგება ან ზარალის და სხვა სრული შემოსავლის ანგარიშგებაში აღიარდება წმინდა თანხით.

27.12 იჯარა

ჯგუფი როგორც მოიჯარე

იჯარის იდენტიფიკაცია

ხელშეკრულების დაწყებისას ჯგუფი აფასებს, მთლიანად ხელშეკრულება არის თუ არა იჯარა, ან შეიცავს თუ არა იჯარას. ხელშეკრულება არის საიჯარო ხელშეკრულება, ან შეიცავს იჯარას, თუ ხელშეკრულების მეშვეობით ხდება იდენტიფიცირებული აქტივის კონტროლის უფლების გადაცემა გარკვეული პერიოდის განმავლობაში, ანაზღაურების მიღების სანაცვლოდ. იმის დასადგენად, ესა თუ ის ხელშეკრულება გადასცემს თუ არა მომხმარებელს იდენტიფიცირებული აქტივის გამოყენების კონტროლის უფლებას გარკვეული პერიოდის განმავლობაში, ჯგუფი აფასებს, გამოყენების პერიოდის განმავლობაში მომხმარებელს გააჩნია თუ არა შემდეგი ორივე უფლება:

- ხელშეკრულებაში იდენტიფიცირებული აქტივიდან პრაქტიკულად მთლიანი სარგებლის მიღების უფლება და
- იდენტიფიცირებული აქტივის გამოყენების წესის განსაზღვრის უფლება

საწყისი აღიარება

იჯარის ვადის დაწყების თარიღისთვის, ჯგუფი აღიარებს აქტივების გამოყენების უფლებას და საიჯარო ვალდებულებას, გარდა:

- იჯარისა, რომლის საიჯარო აქტივს დაბალი ღირებულება აქვს და
- იჯარისა, რომლის ვადა 12 თვეზე ნაკლებია.

იჯარა ჯგუფის ფინანსურ ანგარიშგებაში აღიარდება როგორც:

- აქტივი, რომელიც წარმოადგენს იჯარის ვადის განმავლობაში, იჯარის ობიექტის გამოყენების უფლებას და
- ვალდებულება საიჯარო გადასახდელების ანაზღაურებისთვის.

27. მნიშვნელოვანი სააღრიცხვო პოლიტიკა (გაგრძელება)

იჯარის ვადის დაწყების თარიღისთვის, ჯგუფი საიჯარო ვალდებულება აფასებს იმ საიჯარო გადახდების დღევანდელი ღირებულების მიხედვით, რომლებიც ამ თარიღისთვის განხორციელებული არ არის. საიჯარო გადახდების დისკონტირდება იჯარაში ნაგულისხმევი საპროცენტო განაკვეთით, თუ ამ განაკვეთის განსაზღვრა ადვილად არის შესაძლებელი. თუ ეს შეუძლებელია, გამოიყენება იჯარის ვადის დაწყების თარიღისთვის განსაზღვრული მოიჯარის ზღვრული სასესხო განაკვეთი. საიჯარო ვალდებულების შეფასებაში ცვლადი საიჯარო გადახდები მონაწილეობს იმ მოცულობით, რა მოცულობითაც დამოკიდებულია ინდექსზე ან განაკვეთზე. ცვლადი საიჯარო გადახდები თავდაპირველად ფასდება იჯარის ვადის დაწყების თარიღის მდგომარეობით ამ ინდექსის ან განაკვეთის გამოყენებით. სხვა ცვლადი საიჯარო გადახდები აღიარდება იმ პერიოდის ხარჯად, რომელსაც ისინი მიეკუთვნება.

იჯარის ვადის დაწყების თარიღისთვის, ჯგუფის ვალდებულება საიჯარო გადასახდებების ანაზღაურებისთვის მოიცავს:

- თანხებს, რომელთა გადახდა მოსალოდნელია ნარჩენი ღირებულების გარანტიების მიხედვით;
- შესყიდვის არჩევანის უფლების ფასს, თუ საკმარისად სარწმუნოა, რომ მოიჯარე გამოიყენებს ამ უფლებას;
- იჯარის ვადამდე შეწყვეტისთვის ჯარიმებს, თუ იჯარის ვადა ასახავს მოიჯარის მიერ იჯარის ვადამდე შეწყვეტის არჩევანის უფლების გამოყენებას;

იჯარის ვადის დაწყების თარიღისთვის ჯგუფი აქტივების გამოყენების უფლებას თვითღირებულებით აფასებს. აქტივების გამოყენების უფლების თვითღირებულება მოიცავს:

- საიჯარო ვალდებულების თავდაპირველ შეფასებას,
- საიჯარო გადახდებს, რომლებიც უკვე განხორციელებულია იჯარის ვადის დაწყების თარიღისთვის, ან ამ თარიღამდე, მიღებული წამახალისებელი საიჯარო გადახდების გამოკლებით;
- მოიჯარის მიერ გაწეულ თავდაპირველ პირდაპირ დანახარჯებს; და
- იმ დანახარჯების შეფასებას, რომლებსაც მოიჯარე გასწევს საიჯარო აქტივის დემონტაჟისა და ლიკვიდაციის დროს, იმ ადგილის აღსადგენად, სადაც განთავსებულია აქტივი, ან საიჯარო აქტივის აღსადგენად ისეთ მდგომარეობაში მოყვანის მიზნით, რაც მოითხოვება საიჯარო ხელშეკრულების პირობებით.

შემდგომი შეფასება

იჯარის ვადის დაწყების თარიღის შემდეგ საიჯარო ვალდებულება იზრდება პროცენტის ასახვით და მცირდება განხორციელებული საიჯარო გადახდებით. აქტივების გამოყენების უფლება მცირდება დაგროვილი ცვეთით და დაგროვილი გაუფასურების გამოკლებით. თუ საიჯარო ხელშეკრულების თანახმად საიჯარო აქტივზე საკუთრების უფლება იჯარის ვადის დასრულებისას მოიჯარეს გადაეცემა, ან აქტივების გამოყენების უფლების თვითღირებულება ასახავს მოიჯარის განზრახვას, რომ ის გამოიყენებს აქტივის შესყიდვის არჩევანის უფლებას, აქტივის ცვეთა ერიცხება იჯარის ვადის დაწყების თარიღიდან საიჯარო აქტივის სასარგებლო მომსახურების ვადის დასრულებამდე. სხვა შემთხვევაში, აქტივების გამოყენების უფლებას ცვეთა ერიცხება იჯარის ვადის დაწყების თარიღიდან შემდეგ ორ თარიღს შორის უფრო ადრინდელ თარიღამდე: აქტივების გამოყენების უფლების სასარგებლო მომსახურების ვადის დასრულებისა და იჯარის ვადის დასრულების თარიღი. საიჯარო აქტივი ამორტიზდება 7 წლიან პერიოდზე.

იჯარის ვადის დაწყების თარიღის შემდეგ ჯგუფი ხელახლა აფასებს საიჯარო ვალდებულებას, საიჯარო გადახდების ცვლილებების ასახვის მიზნით. საიჯარო ვალდებულების ხელახალი შეფასების შედეგად მიღებული თანხა აღიარდება, როგორც აქტივების გამოყენების უფლების კორექტირება. თუმცა, თუ აქტივების გამოყენების უფლების საბალანსო ღირებულება მცირდება ნულამდე და ამავე დროს მცირდება საიჯარო ვალდებულების შეფასებაც, ხელახალი შეფასების თანხის დარჩენილი ნაწილი აღიარდება მოგება/ზარალში. საიჯარო ვალდებულება ხელახლა ფასდება გადასინჯული საიჯარო გადახდების და გადასინჯული დისკონტირების განაკვეთის გამოყენებით, ნებისმიერ შემდეგ შემთხვევაში, თუ: შეიცვალა იჯარის ვადა, ან შეიცვალა საიჯარო აქტივის შესყიდვის არჩევანის უფლების შეფასება.

თუ შეიცვალა თანხები, რომელთა გადახდაც მოსალოდნელია ნარჩენი ღირებულების გარანტიის პირობის ფარგლებში ან შეიცვალა მომავალი საიჯარო გადახდები იმის გამო, რომ შეიცვალა ამ გადახდების განსაზღვრისთვის გამოსაყენებელი ინდექსი ან განაკვეთი, საიჯარო ვალდებულება ხელახლა ფასდება იჯარის ვადის დასაწყისში განსაზღვრული დისკონტირების განაკვეთის გამოყენებით, იმ შემთხვევის გარდა, როდესაც საიჯარო გადახდების ცვლილება გამოწვეულია ცვლადი საპროცენტო განაკვეთების ცვლილებით.

27. მნიშვნელოვანი სააღრიცხვო პოლიტიკა (გაგრძელება)

როცა ჯგუფი ახდენს იჯარის სახელშეკრულებო პირობების მოდიფიკაციას, ამ შემთხვევაში, აღრიცხვა დამოკიდებულია მოდიფიკაციის შინაარსზე:

- იჯარის მოდიფიკაცია აისახება, როგორც განცალკევებული იჯარა, თუ მოდიფიკაციის შედეგად იზრდება იჯარის გამოყენების სფერო და იჯარის ანაზღაურება იზრდება გაზრდილი გამოყენების სფეროს შესაფერისი ანაზღაურებით.
- იჯარის ისეთი მოდიფიკაციის შემთხვევაში, რომელიც არ აღირიცხება, როგორც განცალკევებული იჯარა, იჯარის მოდიფიკაციის ძალაში შესვლის თარიღისთვის მოიჯარე ხელახლა აფასებს საიჯარო ვალდებულებას გადასინჯული საიჯარო გადახდების დისკონტირებით გადასინჯული დისკონტირების განაკვეთის საფუძველზე.
- იჯარის ისეთი მოდიფიკაციის შემთხვევაში, რომლის შედეგად მცირდება იჯარის მოქმედების სფერო, მცირდება აქტივების გამოყენების უფლების საბალანსო ღირებულება იჯარის ნაწილობრივ ან სრულად შეწყვეტის ასახვის მიზნით, მოგება/ზარალში აღიარდება ნებისმიერი შემოსულობა ან ზარალი, რომელიც დაკავშირებულია იჯარის ნაწილობრივ ან მთლიანად შეწყვეტასთან; საიჯარო ვალდებულება შემდგომში კორექტირდება იმგვარად, რომ მისმა საბალანსო ღირებულებამ ასახოს მოდიფიცირებული საიჯარო გადასახდელები მოდიფიცირებული ვადის განმავლობაში, რომლებიც დადისკონტირებულია მოდიფიკაციის თარიღისთვის არსებული განაკვეთით. ასეთ დროს, აქტივების გამოყენების უფლებაც შესაბამისი თანხით კორექტირდება.

ჯგუფი არასაიჯარო კომპონენტებს არ გამოაცალკევებს საიჯარო კომპონენტებისგან და ამის ნაცვლად თითოეული საიჯარო კომპონენტი და მასთან დაკავშირებული არასაიჯარო კომპონენტი აღრიცხება, როგორც ერთი საიჯარო კომპონენტი.

იჯარის ვადის განსაზღვრა

იჯარის ვადა არის იჯარის არაგაუქმებადი პერიოდი, რომლის განმავლობაშიც მოიჯარეს აქვს საიჯარო აქტივების გამოყენების უფლება, შემდეგ პერიოდებთან ერთად: ა) პერიოდები, რომლებსაც მოიცავს იჯარის გაგრძელების არჩევანის უფლება (მათ შორის მიღებული საქმიანი პრაქტიკით გამყარებული), თუ საკმარისად სარწმუნოა, რომ მოიჯარე ამ უფლებას გამოიყენებს; და ბ) პერიოდები, რომლებსაც მოიცავს იჯარის ვადად შეწყვეტის არჩევანის უფლება, თუ საკმარისად სარწმუნოა, რომ მოიჯარე ამ უფლებას არ გამოიყენებს.

ხელმძღვანელობა იყენებს მსჯელობას იჯარის ვადის დადგენისას. იმის შესაფასებლად, საკმარისად სარწმუნოა თუ არა, რომ მოიჯარე გამოიყენებს იჯარის გაგრძელების უფლებას, ან არ გამოიყენებს იჯარის ვადად შეწყვეტის უფლებას, ჯგუფი განიხილავს ყველა სათანადო ფაქტს და გარემოებას, რომელიც მოიჯარეს ეკონომიკურ სტიმულს უქმნის, გამოიყენოს იჯარის გაგრძელების უფლება, ან არ გამოიყენოს იჯარის ვადად შეწყვეტის უფლება. ჯგუფი ხელახლა აფასებს, საკმარისად სარწმუნოა თუ არა, რომ ის გამოიყენებს იჯარის გაგრძელების არჩევანის უფლებას, ან არ გამოიყენებს იჯარის ვადად შეწყვეტის უფლებას, იმ შემთხვევაში, თუ მოხდება რაიმე მნიშვნელოვანი მოვლენა, ან მნიშვნელოვანად შეიცვლება გარემოებები, რომლებიც: ა) მოიჯარის კონტროლს ექვემდებარება; და ბ) გავლენას ახდენს იმის შეფასებაზე, საკმარისად სარწმუნოა თუ არა, რომ მოიჯარე გამოიყენებს უფლებას, რომელიც ადრე გათვალისწინებული არ ჰქონდა იჯარის ვადის დადგენისას, ან არ გამოიყენებს ისეთ უფლებას, რომელიც ადრე გათვალისწინებული ჰქონდა იჯარის ვადის განსაზღვრისას.

ზღვრული სასესხო განაკვეთი

ზღვრული სასესხო განაკვეთი არის, საპროცენტო განაკვეთი, რომლის გადახდაც მსგავს ეკონომიკურ გარემოში მოუწევდა მოიჯარეს აქტივების გამოყენების უფლების ღირებულების მსგავსი ღირებულების აქტივის მოსაპოვებლად საჭირო სესხით სარგებლობისთვის, რომელსაც მსგავსი ვადა და უზრუნველყოფა ექნებოდა. ხელმძღვანელობა იყენებს მსჯელობას ზღვრული სასესხო განაკვეთის დადგენისთვის. დაკვირვებადი მონაცემების გამოყენებით განისაზღვრება ძირითადი განაკვეთი, რომელიც კორექტირდება მოიჯარისთვის დამახასიათებელი სპეციფიკური ფაქტორებით და უზრუნველყოფის (იჯარის ობიექტის) მახასიათებლებით.

საიჯარო გადახდების განსაზღვრა

საქართველოში ხშირად იჯარის ხელშეკრულება არ მოიცავს ჩანაწერს (ან მოიცავს არასრულს ჩანაწერს) იჯარის განახლების/გაგრძელების შესახებ. ზემოთხსენებული უფლების არსებობა გამყარებულია მიღებული საქმიანი პრაქტიკის შესაბამისად. ჯგუფი ამგვარ მიღებულ საქმიან პრაქტიკას განიხილავს ხელშეკრულების შემადგენელ ნაწილად. ასეთი შემთხვევებისთვის, საიჯარო ვალდებულების განსაზღვრისას შეფასებული საიჯარო გადახდები არის უცვლელი მთელი საიჯარო ვადის განმავლობაში განახლებადი პერიოდის ჩათვლით.

27. მნიშვნელოვანი სააღრიცხვო პოლიტიკა (გაგრძელება)

მოკლევადიანი იჯარა და გრძელვადიანი იჯარა, რომლის საიჯარო აქტივს დაბალი ღირებულება აქვს

ჯგუფმა გადაწყვიტა მოკლევადიან იჯარასთან და დაბალი ღირებულების მქონე საიჯარო აქტივის იჯარასთან მიმართებაში გამოიყენოს გათავისუფლება. ამ იჯარასთან დაკავშირებული საიჯარო გადახდები აღირიცხება ხარჯის სახით იჯარის ვადის განმავლობაში, წრფივი მეთოდით. სხვა სისტემატური საფუძველი იმ შემთხვევაში გამოიყენება, თუ ეს საფუძველი უფრო ადეკვატურად ასახავს მოიჯარის მიერ სარგებლის მიღების სტრუქტურას/მოდელს.

ჯგუფი როგორც მეიჯარე

იჯარა კლასიფიცირდება ფინანსურ იჯარად, თუ იგი გულისხმობს საიჯარო აქტივის საკუთრებასთან დაკავშირებული პრაქტიკულად ყველა რისკისა და სარგებლის გადაცემას. იჯარა კლასიფიცირდება საოპერაციო იჯარად, თუ იგი არ გულისხმობს საიჯარო აქტივის საკუთრებასთან დაკავშირებული პრაქტიკულად ყველა რისკისა და სარგებლის გადაცემას. იჯარა ფინანსურია თუ საოპერაციო დამოკიდებულია გარიგების შინაარსზე და არა ხელშეკრულების იურიდიულ ფორმაზე. იჯარის კლასიფიცირება ხდება იჯარის დაწყების თარიღისთვის, ხოლო მისი ხელახლა შეფასება - მხოლოდ იჯარის (საიჯარო ხელშეკრულების) მოდიფიკაციის შემთხვევაში.

იჯარის ვადის დაწყების თარიღისთვის ფინანსური იჯარით გადაცემული აქტივები წარდგება, როგორც მოთხოვნები, ნეტო საიჯარო ინვესტიციის ტოლი თანხით. ნეტო საიჯარო ინვესტიციის შესაფასებლად გამოიყენება იჯარაში ნაგულისხმევი საპროცენტო განაკვეთი. ქვეიჯარის შემთხვევაში, თუ ქვეიჯარაში ნაგულისხმევი საპროცენტო განაკვეთის ადვილად განსაზღვრა შეუძლებელია, გამოიყენება ძირითადი იჯარის მიმართ გამოყენებული დისკონტირების განაკვეთი.

იჯარის ვადის განმავლობაში ფინანსური შემოსავალი ისეთი სქემის საფუძველზე აღიარდება, რომელიც ასახავს მეიჯარის ნეტო საიჯარო ინვესტიციის უკუგების მუდმივ (უცვლელ) პერიოდულ განაკვეთს. ფინანსური იჯარის აღიარების შეწყვეტისა და გაუფასურების პოლიტიკა შესაბამისაა ფინანსური აქტივების შესაბამის პოლიტიკას.

საოპერაციო იჯარიდან მიღებული საიჯარო გადახდები აღიარდება, როგორც შემოსავალი წრფივი მეთოდით, ან რომელიმე სხვა სისტემატური საფუძველით. სხვა სისტემატური საფუძველი იმ შემთხვევაში გამოიყენება, თუ იგი უფრო ადეკვატურად ასახავს საიჯარო აქტივის გამოყენებით მიღებული სარგებლის შემცირების მოდელს/სქემას.

27.13 არამატერიალური აქტივები

აქტივის თავდაპირველი აღიარება ხდება თვითღირებულებით, მომავალი პერიოდის დანახარჯები ემატება აქტივის საბალანსო ღირებულებას, ან აღიარდება ცალკე აქტივად, იმ შემთხვევაში, თუ მოსალოდნელია, რომ აქტივთან დაკავშირებული მომავალი ეკონომიკური სარგებელი შემოვა ჯგუფში და აქტივის დანახარჯების განსაზღვრა საიმედოდაა შესაძლებელი. ამორტიზაციის გამოთვლა ხდება წრფივი მეთოდით, რაც გულისხმობს აქტივის თვითღირებულების ან გაუფასურებული ღირებულების განაწილებას აქტივის მთელი მომსახურების ვადის მანძილზე. ხელმძღვანელობის შეფასებით არსებული არამატერიალური აქტივების ამორტიზირება მოხდება ხუთი წლის განმავლობაში.

27.14 მატერიალური და არამატერიალური აქტივების გაუფასურება

ანგარიშგების ყოველი პერიოდის ბოლოს ჯგუფი გადახედავს მატერიალური და არამატერიალური აქტივების საბალანსო ღირებულებებს, რათა განსაზღვროს, არსებობს თუ არა ამ აქტივების გაუფასურების ნიშნები. ასეთი ნიშნების არსებობის შემთხვევაში, ფასდება ამ აქტივის ანაზღაურებადი ღირებულება იმისათვის, რათა განისაზღვროს გაუფასურების ზარალის (ასეთის არსებობის შემთხვევაში) მასშტაბი. თუ შეუძლებელია ცალკეული აქტივის ანაზღაურებადი ღირებულების განსაზღვრა, ჯგუფი აფასებს იმ ფულადი სახსრების წარმოქმნილი ერთეულის ანაზღაურებად ღირებულებას, რომელსაც ეს აქტივი მიეკუთვნება. თუ არსებობს განაწილების გონივრული და თანმიმდევრული საფუძველი, კორპორაციული აქტივები ასევე ნაწილდება ფულადი სახსრების წარმოქმნილ ცალკეულ ერთეულებზეც, ან სხვა შემთხვევაში, ისინი ნაწილდება ფულადი სახსრების წარმოქმნილი ერთეულების უმცირეს ჯგუფზე, რომლისთვისაც შეიძლება განისაზღვროს განაწილების გონივრული და თანმიმდევრული საფუძველი.

განუსაზღვრელი სასარგებლო გამოყენების ვადის მქონე არამატერიალური აქტივები, ან ის არამატერიალური აქტივები, რომლებიც გამოყენებისთვის ჯერ არ არის ხელმისაწვდომი, გაუფასურების გამოსავლენად მოწმდება მინიმუმ წელიწადში ერთხელ, და აგრეთვე მაშინ, როდესაც აქტივის გაუფასურების ნიშნები არსებობს.

ანაზღაურებადი ღირებულება არის გაყიდვის დანახარჯებით შემცირებულ რეალურ ღირებულებასა და გამოყენების ღირებულებას შორის უდიდესი. გამოყენების ღირებულების შესაფასებლად სავარაუდო მომავალი ფულადი ნაკადების დღევანდელ ღირებულებამდე დისკონტირება ხდება დასაბეგრი დისკონტირების განაკვეთის

27. მნიშვნელოვანი სააღრიცხვო პოლიტიკა (გაგრძელება)

გამოყენებით, რომელიც ასახავს ფულის დროითი ღირებულების არსებულ საბაზრო შეფასებებს და აქტივისთვის დამახასიათებელ რისკებს, რომლისთვისაც არ დაკორექტირებულა სამომავლოდ პროგნოზირებული ფულადი ნაკადები.

თუ აქტივის (ან ფულადი სახსრების წარმომქმნელი ერთეულის) ანაზღაურებადი ღირებულება შეფასებულია, როგორც მის საბალანსო ღირებულებაზე ნაკლები, მაშინ აქტივის (ან ფულადი სახსრების წარმომქმნელი ერთეულის) საბალანსო ღირებულება მცირდება მის ანაზღაურებად ღირებულებამდე. გაუფასურების ზარალის აღიარება ხდება დაუყოვნებლივ მოგებაში ან ზარალში.

თუ გაუფასურების ზარალი შემდგომში შებრუნდება, აქტივის (ან ფულადი სახსრების წარმომქმნელი ერთეულის) საბალანსო ღირებულება გაიზრდება და შეადგენს მისი ანაზღაურებადი ღირებულების გადასინჯულ ოდენობას, მაგრამ ისე, რომ გაზრდილი საბალანსო ღირებულება არ აღემატებოდეს იმ საბალანსო ღირებულებას, რომელიც განისაზღვრებოდა, წინა წლებში აქტივზე (ან ფულადი სახსრების წარმომქმნელ ერთეულზე) გაუფასურების ზარალი რომ არ ყოფილიყო აღიარებული. გაუფასურების ზარალის შებრუნების აღიარება ხდება დაუყოვნებლივ მოგებაში ან ზარალში.

27.15 ანარიცხები

ანარიცხების აღიარება ხდება მაშინ, როდესაც ჯგუფის წარსული მოვლენის გამო აქვს მიმდინარე (იურიდიული თუ არაკონტრაქტული) ვალდებულება, მოსალოდნელია, რომ ჯგუფის მოეთხოვება ამ ვალდებულების გასტუმრება და შესაძლებელია ვალდებულების ოდენობის სათანადო სიზუსტით განსაზღვრა.

ანარიცხებად აღიარებული ოდენობა წარმოადგენს იმ თანხის ყველაზე ზუსტ შეფასებას, რომელიც საჭირო იქნება მიმდინარე ვალდებულების დასაფარად ანგარიშგების პერიოდის ბოლოსთვის, ამ ვალდებულებასთან დაკავშირებული რისკებისა და გაურკვევლობების გათვალისწინებით. როდესაც ანარიცხები ფასდება მიმდინარე ვალდებულების გასატუმრებლად საჭირო ფულადი ნაკადებით, მისი საბალანსო ღირებულება არის ამ ფულადი ნაკადების დღევანდელი ღირებულება (თუ ფულის დროითი ღირებულების გავლენა მასზე არსებითია).

თუ ანარიცხების დაფარვისთვის საჭირო ეკონომიკური სარგებლის ნაწილობრივ ან მთლიანად მიღება მესამე მხარისგან არის მოსალოდნელი, მისაღები თანხის აღიარება აქტივად ხდება მაშინ, როდესაც ფაქტობრივად გარანტირებულია ანაზღაურების მიღება და მისაღები თანხის ოდენობის სარწმუნოდ შეფასება შესაძლებელია.

27.16 პირობითი აქტივები და ვალდებულებები

პირობითი ვალდებულებები არ არის აღიარებული ფინანსური მდგომარეობის კონსოლიდირებულ ანგარიშგებაში, თუმცა განმარტებულია გარდა იმ შემთხვევებისა, როდესაც ფულადი ნაკადის გადინების ალბათობა დაფარვის მიზნით დაბალია. პირობითი აქტივი არ არის აღიარებული ფინანსური მდგომარეობის კონსოლიდირებულ ანგარიშგებაში, თუმცა განმარტებულია მაშინ, როდესაც ეკონომიკური სარგებლის მიღება მოსალოდნელია.

27.17 მიმდინარე და გადავადებული მოგების გადასახადი

პერიოდის საგადასახადო ხარჯი შედგება მიმდინარე და გადავადებული გადასახადების ხარჯისგან. გადასახადის აღიარება ხდება სრული შემოსავლის ანგარიშგებაში, გარდა იმ შემთხვევისა, როდესაც მისი წარმოშობა დაკავშირებულია სხვა სრულ შემოსავალში, ან კაპიტალში აღიარებულ მუხლებთან. ასეთ შემთხვევაში, გადასახადის აღიარება ხდება შესაბამისად - სხვა სრულ შემოსავალში, ან კაპიტალში.

მიმდინარე მოგების გადასახადი გამოითვლება საანგარიშგებო თარიღისთვის მოქმედი იმ ქვეყნის კანონმდებლობის მიხედვით, რომელშიც ჯგუფი ფუნქციონირებს. ხელმძღვანელობა პერიოდულად ახდენს საგადასახადო მიდგომის გადახედვას, კანონმდებლობაში არსებული სხვადასხვა ინტერპრეტაციის შესაბამისად. ჯგუფი ქმნის ანარიცხებს თანხებზე, რომელთა გადახდაც მოსალოდნელია საგადასახადო ორგანოებისთვის.

გადავადებული მოგების გადასახადის აღიარება ხდება აქტივებისა და ვალდებულებების საგადასახადო და ფინანსურ ბაზებს შორის არსებული დროებითი სხვაობების მიხედვით. თუმცა, გადავადებული მოგების გადასახადი არ აღიარდება, თუ ის წარმოშობილია აქტივის ან ვალდებულების თავდაპირველი აღიარების შედეგად, რომელიც ოპერაციის მოხდენის დროს გავლენას არ ახდენს არც საგადასახადო და არც ფინანსურ ბაზაზე, გარდა იმ შემთხვევისა, როდესაც ეს დაკავშირებულია ბიზნეს კომბინაციასთან. გადავადებული მოგების გადასახადი გამოითვლება საანგარიშგებო თარიღისთვის არსებული მოგების გადასახადის განაკვეთის გამოყენებით, რომელიც მოსალოდნელია, რომ იმოქმედებს მაშინ, როდესაც მოხდება შესაბამისი გადავადებული საგადასახადო აქტივის რეალიზება და ვალდებულების დაფარვა. გადავადებული საგადასახადო აქტივის აღიარდება მხოლოდ იმ შემთხვევაში, როდესაც მოსალოდნელია მომავალში დასაბეგრი მოგების წარმოშობა, რომელიც მიმდინარე პერიოდის დროებით სხვაობებთან გაიქვითება.

27. მნიშვნელოვანი სააღრიცხვო პოლიტიკა (გაგრძელება)

გადავადებული საგადასახადო აქტივი და ვალდებულება გადაიხურება იმ შემთხვევაში, როდესაც არსებობს მიმდინარე საგადასახადო აქტივის მიმდინარე საგადასახადო ვალდებულებასთან გადახურვის სამართლებრივი უფლება, და როდესაც გადავადებული საგადასახადო აქტივი და ვალდებულება წარმოშობილია ერთი და იმავე საგადასახადო კანონმდებლობის შედეგად, რომლის დროსაც აქტივის და ვალდებულების წმინდა თანხით წარდგენა შესაძლებელია.

2023 წლიდან ჯგუფი გადადის მოგების გადასახადის ახალ მოდელზე, რომლის მიხედვით მოგების გადასახადის ხარჯი აღიარდება იმ საანგარიშგებო პერიოდში, როდესაც კომპანია გამოაცხადებს დივიდენდს, რომელიც ექვემდებარება დაბეგვრას. საგადასახადო სისტემის სპეციფიკურობის გათვალისწინებით, საქართველოში რეგისტრირებული კომპანიებისთვის აქტივების და ვალდებულებების საბალანსო და საგადასახადო ღირებულებებს შორის არ არსებობს სხვაობები, რომელმაც შეიძლება გამოიწვიოს გადავადებული საგადასახადო აქტივების/ვალდებულებების აღიარება. შესაბამისად, ჯგუფი გადავადებულ საგადასახადო აქტივს აღიარებს იმ მოცულობით, რის გამოყენებასაც შეძლებს 2022 წლის ჩათვლით.

27.18 მარაგები

მარაგების საწყისი აღიარება ხდება თვითღირებულებით და შემდგომ თვითღირებულებასა და ნეტო სარეალიზაციო ღირებულებას შორის უმცირესით. გადარჩენილი ქონების საწყისი აღიარება ხდება რეალური ღირებულებით. გადარჩენილი ქონების ჩამოწერა ხორციელდება ინდივიდუალური მეთოდის მიხედვით, დანარჩენი მარაგების საშუალო შეწონილი მეთოდით.

27.19 სააქციო კაპიტალი

ჯგუფის სააქციო კაპიტალი განისაზღვრება ჯგუფის წესდებით. წესდების ცვლილება შესაძლებელია მხოლოდ დამფუძნებლების გადაწყვეტილების საფუძველზე. გამოშვებული კაპიტალი აღიარდება როგორც სააქციო კაპიტალი იმ მოცულობით, რა მოცულობითაც კაპიტალი შევსებულია დამფუძნებლების მიერ. სააქციო კაპიტალი აღიარდება ნომინალური ღირებულებით. სხვაობა შენატანების რეალურ ღირებულებას და აქციების ნომინალურ ღირებულებას შორის აღიარდება როგორც საემისიო კაპიტალი.

კონსოლიდირებული მმართველობის ანგარიშგება

2021 წლის 31 დეკემბერს დასრულებული წლისთვის

(ათას ლარში)

კონსოლიდირებული მმართველობის ანგარიშგება

ჯგუფი ამზადებს კონსოლიდირებულ მმართველობის ანგარიშგებას, რომელიც გამოხატავს მშობელი საწარმოს ინდივიდუალურ მმართველობით ანგარიშგებას. სხვაობა ინდივიდუალურ და კონსოლიდირებულ მმართველობის ანგარიშგებებს შორის არის არაარსებითი.

სუბიექტის განვითარების გეგმები

სადაზღვევო ბაზრის ინდუსტრია მთელს ამერიკაკავასიის რეგიონში და მათ შორის საქართველოშიც სწრაფად ზრდადი და განვითარებადი. ჩვენს ქვეყანაში ბოლო 30 წლის განმავლობაში სადაზღვევო ბაზრის მოცულობა ყოველი წელს მნიშვნელოვნად, საშუალოდ 15%-ით იზრდება. 2020 წელს მსოფლიო პანდემიამ სადაზღვევო ბაზარზეც იმოქმედა, რის გამოც ზრდა შედარებით ნაკლებად 6,8%-ით იყო წარმოდგებილი, თუმცა აღნიშნული ტენდენცია აღარ გაგრძელებულა 2021 წელს და სადაზღვევო ბაზრის ჯამურმა მოცულობამ ყველა სადაზღვევო პორდუქტის მიხედვით შეადგინა 772,658, ათასი ლარი, რაც 2020 წლის მონაცემთან შედარებით (667,279 ათასი ლარი) 15,8%-ით არის გაზრდილი. ბაზრის ზრდის დინამიკიდან გამომდინარე, შეგვიძლია ვივარაუდოთ, რომ პანდემიის გავლენა 2021 წლის სადაზღვევო ინდუსტრიაზე თითქმის ნულოვანია (<https://www.insurance.gov.ge/ka/Statistics>).

ამასთან, მნიშვნელოვანია შევავსოთ და აღვნიშნოთ ის ძირითადი გამოწვევები და შესაძლებლობები რაც მსოფლიო პანდემიამ ბიზნეს სექტორს, განსაკუთრებით კი სადაზღვევო ბაზარს მოუტანა. მთლიანად დაზღვევის სფეროში შეინიშნება სადაზღვევო ბაზრის ათვისების, როგორც ხარისხობრივი, ასევე რაოდენობრივი მახასიათებლების ზრდის დადებითი ტენდენცია, რომლის მნიშვნელოვან ფაქტორს წარმოადგენს ის, რომ სადაზღვევო ორგანიზაციები კარდინალურად აუმჯობესებენ მენეჯმენტს. ასევე თანდათან იზრდება როგორც ორგანიზაციების ასევე მოსახლეობის სადაზღვევო კულტურის დონე, რაც აუცილებელი წინაპირობაა ქვეყნის სადაზღვევო სისტემის ეფექტიანი ფუნქციონირებისათვის.

გაზრდილი კონკურენციის პირობებში ჯგუფის წინაშე არის რამოდენიმე მნიშვნელოვანი მიმართულება, რომლის განვითარება წარმოადგენს სტრატეგიულ სვლას შემდგომში სადაზღვევო ბაზარზე მყარი პოზიციის დაკავებისთვის. პირველ რიგში ესაა ანდერაიტინგის სისტემის განვითარება, რათა მოხდეს ჯგუფის წარსული გამოცდილების საფუძველზე კონკურენტული სადაზღვევო ტარიფის შემუშავება, რაც ჯგუფის ყველა გაყიდვის არხს საშუალებას მისცემს მოიზიდოს მომხმარებელი. ჩვენს ქვეყანაში სადაზღვევო პროდუქტი ფასის მიმართ მაღალი სენსიტიურობით ხასიათდება, ამდენად სწორი სატარიფო პოლიტიკა ჯგუფისთვის მნიშვნელოვან ადგილს იკავებს, რომელიც თანხვედრაში იქნება სადაზღვევო რისკებთან. სადაზღვევო ტარიფზე არსებით გავლენას ახდენს გადამზღვევლის არსებობა და მასთან არსებული ხელშეკრულება. აქედან გამომდინარე საერთაშორისო ბაზარზე გადამზღვევლებთან ახალი ურთიერთობების განვითარება ჯგუფს საშუალებას მისცემს კიდევ უფრო კონკურენტული გახდეს ფასების კუთხით.

როგორც აღვნიშნეთ, პანდემიას თან ახლდა ახალი გამოწვევები, რამაც მომსახურების პროცესის გამარტივება და ციფრული ტექნოლოგიების განვითარების აუცილებლობა შექმნა. მომხმარებლის ქცევაზე დაკვირვებით, ხშირად სერვისის მარტივი ხელმისაწვდომობა ფასზე მეტად ღირებულია მათთვის. ჯგუფი აქტიურად მუშაობდა 2021 წლის განმავლობაში სერვისების განვითარებაზე. შეიცვალა სადაზღვევო პროგრამა, რაც სამომავლოდ ჯგუფს საშუალებას აძლევს შექმნას ციფრული კაბინეტი თითოეული დაზღვეულისთვის.

გარდა სატარიფო სისტემისა და მომსახურების გაუმჯობესებისა, ჯგუფში გასული წლების მსგავსად, აქტიურად ხდება სადაზღვევო პროდუქტების განვითარება, დახვეწა, ახალი პროდუქტების შეთავაზება მომხმარებლისთვის. ჯგუფი პერიოდულად ახდენს არსებული სადაზღვევო სახეობების გადახედვას და არსებული სტატისტიკიდან გამომდინარე იღებს სხვადასხვა გადაწყვეტილებებს. 2021 წელს ხელმძღვანელობამ კიდევ ერთხელ შეაფასა ვალდებულებათა დაზღვევის სახეობის როლი მთლიან მოზიდვაში და ასევე მთლიან ზარალიანობაში ბოლო 3 წლის განმავლობაში. მიღებულ იქნა გადაწყვეტილება პროდუქტი ამოღებულ იქნას შეთავაზებული ჩამონათვალიდან.

2021 წელს ავტო დაზღვევა და სამედიცინო დაზღვევა იყო ერთ-ერთი მთავარი მიმართულება. ჯგუფი მომდევნო წელსაც აქტიურად გეგმავს მოცემულ ორ სახეობაზე მნიშვნელოვანი აქცენტის გაკეთებას, რაც გულისხობს ჯანსაღი სადაზღვევო პორტფელის შექმნას, სწორ სატარიფო პოლიტიკას, მომხმარებელზე ორიენტირებულ ზარალების რეგულირების სისტემას, ციფრული ტექნოლოგიების განვითარებას.

პანდემიის გავლენა ყველაზე მეტად სამოგზაურო დაზღვევასა და ტვირთების დაზღვევაზე აისახა, როგორც ჯგუფში, ასევე მთელს სადაზღვევო ბაზრის ინდუსტრიაში. 2021 წლის მეორე ნახევარში საზღვრების გახსნასთან ერთად მნიშვნელოვნად გაიზარდა პროდუქტების რეალიზაციის მოცულობა და 2022 წლის დასაწყისის მონაცემებით აღემატება პანდემიის დრომდე არსებულ მონაცემს, აქედან გამომდინარე ჯგუფისთვის მოცემული სახეობის განვითარება ახალი სემენტების ათვისების საშუალებაა.

კონსოლიდირებული მმართველობის ანგარიშგება

2021 წლის 31 დეკემბერს დასრულებული წლისთვის

(ათას ლარში)

2021 წელი ჯგუფისთვის იყო გასული წლების სირთულეების დაძლევაში გარდამტეხი პერიოდი. ჯგუფმა 2021 წელი დაასრულა ფინანსური ზარალით, თუმცა ქონდა საშუალება გამოკვეთილად ეხილა სუსტი წერტილები და ასევე დაენახა არსებული შესაძლებლობები, რის საფუძველზეც დაიგეგმა 2022 წლის მნიშვნელოვანი ნაბიჯები. უპირველესად, მოხდა ჯგუფის მარკეტინგული სტრატეგიის გადახედვა, შეიქმნა მიზნობრივი ჯგუფი, რომელმაც შეისწავლა „სადაზღვევო კომპანია ალფას“ როგორც ბრენდის პოზიციონირება. 2022 წლის დასაწყისში სრულად შეიცვალა ბრენდის ლოგო, სტრატეგია, ძირითადი გზავნილი მომხმარებლებისთვის. ჯგუფმა ერთდროულად აითვისა ბევრი სხვადასხვა სარეკლამო არხი. ჯგუფი გეგმავს, რომ აღნიშნული მნიშვნელოვნად გაზრდის ჯგუფის ცნობადობას, რაც ფინანსურ მონაცემებშიც აისახება.

მიმდინარე წელსაც აქტიურად გრძელდება ელექტრონული სისტემების მომხმარებლის საჭიროებაზე მორგება, რაც გაზრდის სადაზღვევო პროდუქტის ხელმისაწვდომობას, დაზოგავს მომხმარებელთა დროს და შექმნის კომფორტულ და მოსახერხებელ სივრცეს ამ კუთხით. შეიქმნა და იგეგმება მობაილ აპლიკაციის მიწოდება მომხმარებლისთვის, რაც გაამარტივებს სამედიცინო ზარალების კუთხით დოკუმენტაციის ელექტრონულად წარმოდგენის პროცესს.

ინფორმაცია ფილიალების საქმიანობის შესახებ

2022 წლის მარტის მდგომარეობით ჯგუფს აქვს შემდეგი მოქმედი ფილიალები და სერვისცენტრები თბილისში, ბათუმში, ახალციხესა და თელავში.

კვლევებისა და განვითარების სფეროში ჩატარებული ღონისძიებების მიმოხილვა

ამ მიმართულებით ჯგუფში 2021 წელს არ ჩატარებულა შესაბამისი ღონისძიებები.

აუცილებელი ძირითადი ხარისხობრივი და არაფინანსური მაჩვენებლები

2021 წლის განმავლობაში ჯგუფში განხორციელდა ცვლილებები, ფინანსური და ხარისხობრივი მაჩვენებლების გაუმჯობესების მიზნით. კერძოდ:

- საანგარიშო პერიოდში, გასული წლის მსგავსად, შენარჩუნდა ჯანმრთელობის, ავტო და აგრო დაზღვევაზე კონცენტრაცია. შემუშავდა ახალი სატარიფო პოლიტიკა ავტო დაზღვევის მიმართულებით;

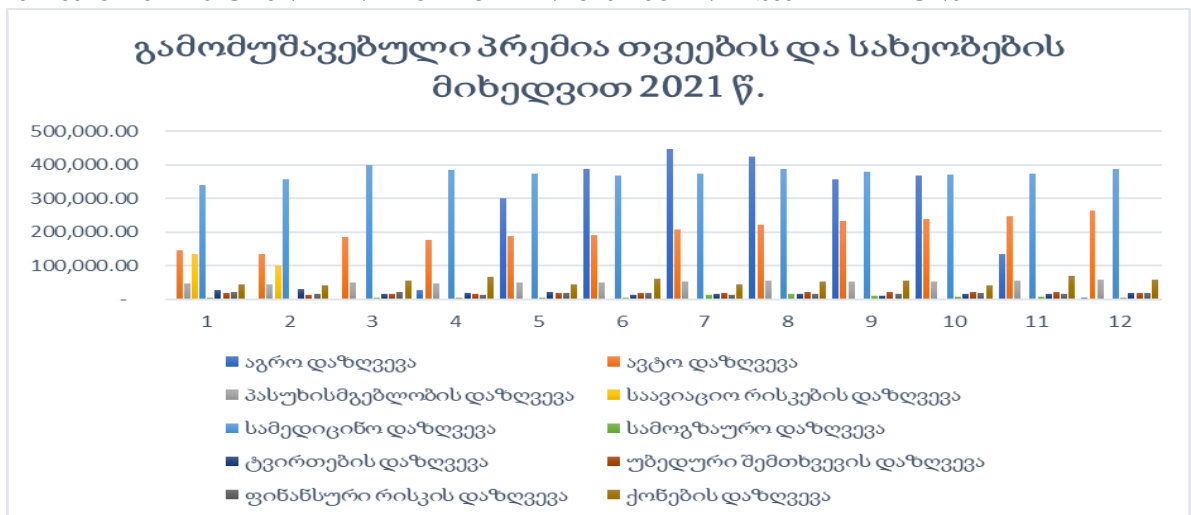

- გასულ წლებში ვალდებულებათა დაზღვევაში გაცხადებული ზარალების გაზრდილი რაოდენობის გამო დამატებით შეფასდა რისკები და შეჩერდა პროდუქტის რეალიზაცია. 2021-2022 წლებში აღნიშნულ ზარალებთან დაკავშირებით იურიდიული სამსახური აქტიურად აგრძელებს რეგრესის მიღების პროცედურებს;
- ჯგუფი აგრძელებს საერთაშორისო ურთიერთობებს, კერძოდ 2021 წლის ბოლოს ჯგუფი თანამშრომლობს 6 მსხვილ, მაღალრეიტინგულ გადამზვეველთან;
- ჯგუფში გასულ პერიოდთან შედარებით თანამშრომელთა რაოდენობა შემცირდა 11%-ით, რისი ძირითადი გამომწვევი მიზეზი იყო ცვლილებები კორპორატიულ სტრუქტურაში;
- 2021 წელს ჯგუფმა განაგრძო ახალი სადაზღვევო პროგრამის დანერგვა, დანერგვის პროცესში შექმნილი სპეციალური სამუშაო ჯგუფი, რომელიც მოიცავს ყველა განყოფილებიდან წევრს, აქტიურად აგრძელებს მუშაობას. ჯგუფის მიზანია გაანალიზოს აქამდე არსებული პროგრამის ტექნიკური მახასიათებლები, მისი

სს „სადაზღვევო კომპანია ალფა“ ჯგუფი

კონსოლიდირებული მმართველობის ანგარიშგება

2021 წლის 31 დეკემბერს დასრულებული წლისთვის

(ათას ლარში)

დადებითი და უარყოფითი მხარეები და შექმნას კონკრეტული დავალებები, რაც უნდა იყოს ახალ პროგრამაში სამუშაო პროცესის გაუმჯობესების მიზნით;

- 2021 წელს ჯგუფმა გააგრძელა ურთიერთობა სავალდებულო დაზრვევის ცენტრთან. ამ კუთხით ჯგუფმა მიიღო დამატებითი მოზიდვა 1,275 ათასი ლარი და მოგება 939 ათასი ლარის ოდენობით;
- 2021 წელს ჯგუფმა მონაწილეობა მიიღო სახელმწიფოსთან ერთად კოვიდ პანდემიის მართვის პროცესში;
- 2021 წელს ჯგუფმა ქ. თბილისში ცინცადის ქუჩაზე არსებული მომსახურების ოფისი ჩაანაცვლა ქ. თბილისში ნუცუბიძის ქუჩაზე არსებული ოფისით, რის შედეგად მიიღო ხარჯის მნიშვნელოვანი ეკონომია და დამატებით გაყიდვების არხისთვის თანამშრომელთა განთავსების შესაძლებლობა;
- 2021 წელს ჯგუფი აგრძელებს ფრონტინგის სისტემით საერთაშორისო კომპანიების სადაზღვევო პოლისებით მომსახურებას;
- 2021 წელს შეიქმნა მომხმარებელთათვის მომსახურების აპლიკაცია;
- 2021 წელს შეიქმნა დებიტორების მართვის სამსახური.

სს „სადაზღვევო კომპანია ალფა“ ჯგუფი

კონსოლიდირებული მმართველობის ანგარიშგება

2021 წლის 31 დეკემბერს დასრულებული წლისთვის

(ათას ლარში)

ჯგუფის ორგანიზაციული სტრუქტურა

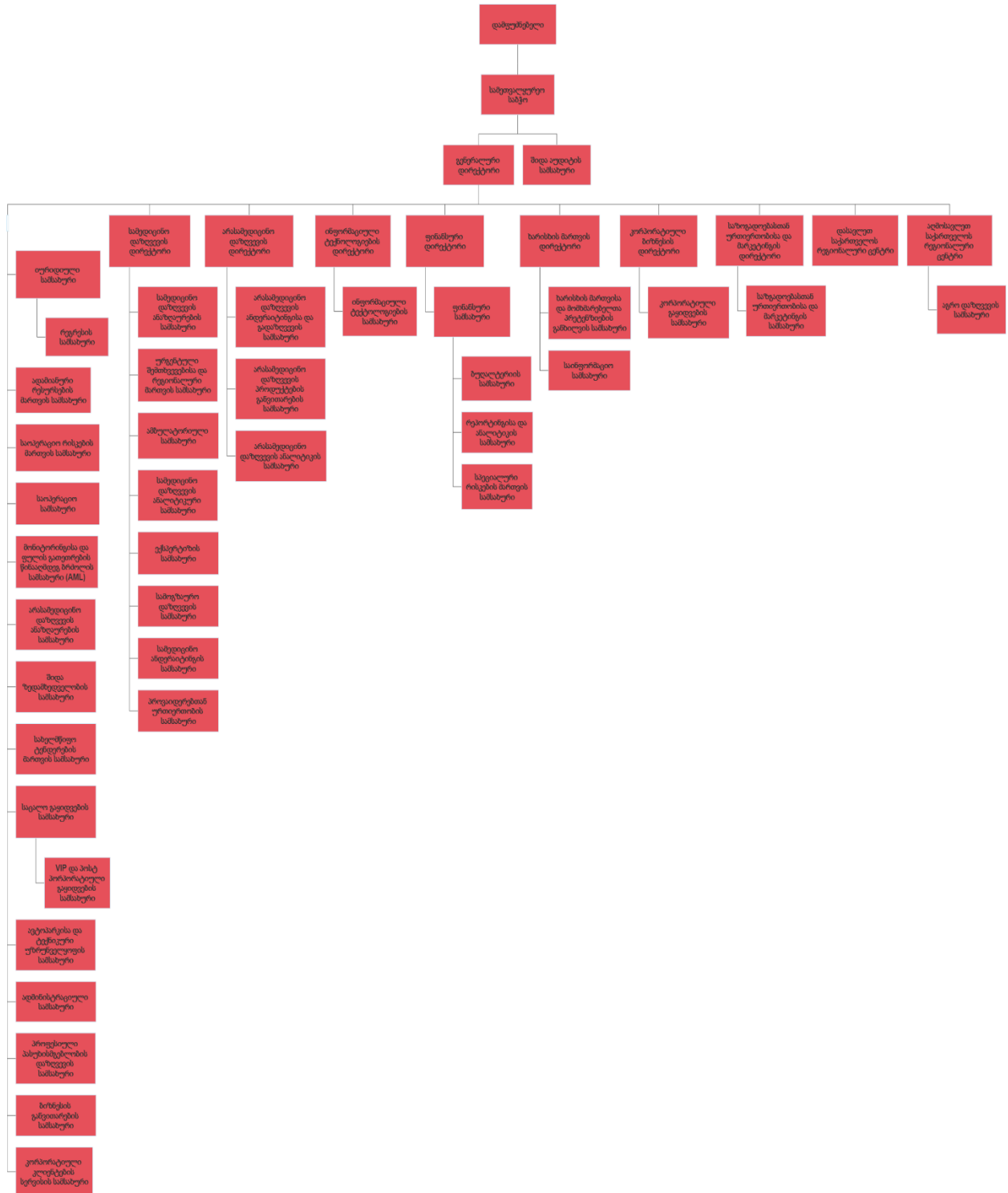

კონსოლიდირებული მმართველობის ანგარიშგება

2021 წლის 31 დეკემბერს დასრულებული წლისთვის

(ათას ლარში)

ინფორმაცია თანამშრომლების შესახებ

თანამშრომლების რაოდენობა – 168. მათ შორის: მამაკაცი – 48, ქალი – 120, უმაღლესი განათლება –141 (83,9%).

ინფორმაცია წილის და აქციების შეძენის შესახებ

ჯგუფს 2021 წლის განმავლობაში არ განუხორციელებია წილისა და აქციების შეძენა.

წლიურ ფინანსურ ანგარიშგებაში ასახული თანხების შესახებ დამატებითი განმარტებები

მოცემულ საანგარიშგებო პერიოდში ჯგუფში განხორციელდა რამდენიმე მნიშვნელოვანი ქმედება:

2021 წლის მიმდინარე აქტივების შეფარდება მიმდინარე ვალდებულებებთან 143%-ს შეადგენს, რაც იმას გულისხმობს, რომ ჯგუფს მოკლევადიან პერიოდში აქვს შესაძლებლობა დაფაროს ვალდებულებები. აღნიშნული კოეფიციენტი შემცირებულია გასულ წელთან შედარებით.

ლიკვიდობის მიმდინარე კოეფიციენტი	2015	2016	2017	2018	2019	2020	2021
	92%	139%	164%	165%	121%	142%	146%

$$\text{მიმდინარე კოეფიციენტი} = \frac{\text{მიმდინარე აქტივები}}{\text{მიმდინარე ვალდებულებები}}$$

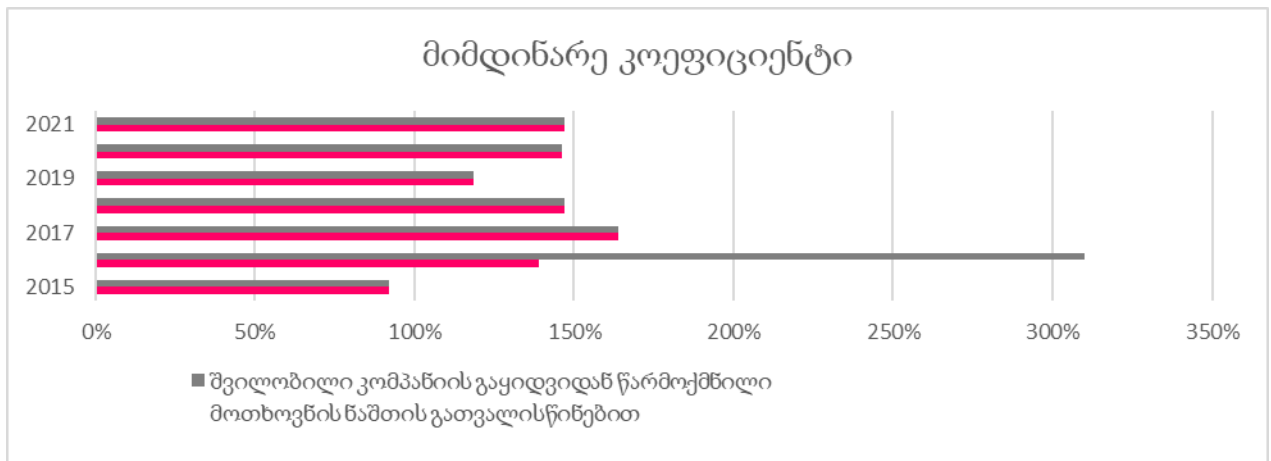

2016 წლის მიმდინარე აქტივები გაზრდილია 12 მლნ. ლარით, მოთხოვნები შვილობილი საწარმოს რეალიზაციდან, რომლის გათვალისწინების გარეშე მიმდინარე კოეფიციენტი შეადგენს 139%-ს.

მომგებიანობის კოეფიციენტი გასულ წელთან შედარებით მნიშვნელოვნად შემცირებულია. ქვემოთ მოცემულ ცხრილზე მოცემულია მთლიანი მარჟის, კაპიტალის უკუგებისა და მთლიანი აქტივების უკუგების კოეფიციენტების მდგომარეობა დინამიკაში.

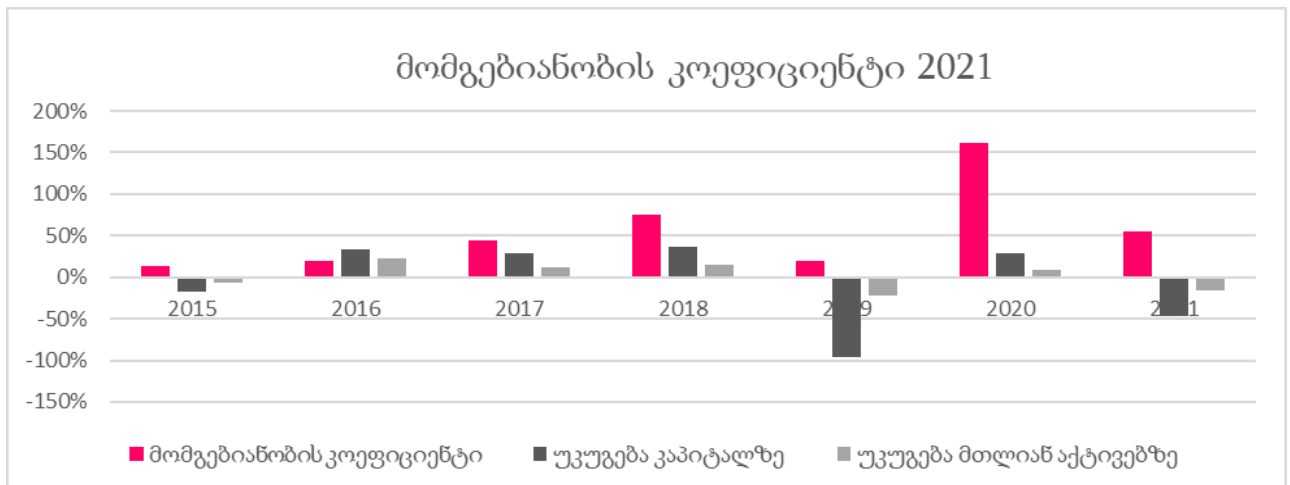

სს „სადაზღვევო კომპანია ალფა“ ჯგუფი

კონსოლიდირებული მმართველობის ანგარიშგება

2021 წლის 31 დეკემბერს დასრულებული წლისთვის

(ათას ლარში)

მთლიანი მარჯა = $\frac{\text{სადაზღვევო მოგება}}{\text{სადაზღვევო ზარალები}}$ განსაზღვრავს სადაზღვევო მოგების წილს სადაზღვევო ზარალებში.

უკუგება კაპიტალზე = $\frac{\text{წმინდა მოგება}}{\text{კაპიტალი}}$ გვიჩვენებს რამდენი პროცენტია უკუგება ინვესტირებულ კაპიტალზე.

უკუგება მთლიან აქტივებზე = $\frac{\text{წმინდა მოგება}}{\text{მთლიანი აქტივები}}$ გვიჩვენებს უკუგებას მთლიან აქტივებზე.

უნდა აღინიშნოს, რომ 2016 წლის მოგება გაზრდილია შვილობილი საწარმოს რეალიზაციიდან მიღებული შედეგით, 5,2 მლ ლარით, რომლის გათვალისწინების გარეშე 2016, წლის კაპიტალის უკუგებისა და აქტივების უკუგების კოეფიციენტები 0-ზე ნაკლები იქნებოდა და მივიღებდით მომგებიანობის ზრდის შემდგენაირ დინამიკას.

	2015	2016	2017	2018	2019	2020	2021
მომგებიანობის კოეფიციენტი	13%	20%	44%	75%	20%	162%	55%
უკუგება კაპიტალზე	-18%	33%	29%	37%	-96%	28%	-46%
უკუგება მთლიან აქტივებზე	-6%	23%	12%	15%	-22%	9%	-16%

2021 წელი წინა საანგარიშგებო პერიოდთან შედარებით მნიშვნელოვანი ზარალიანობით ხასიათდება, რაც აისახა როგორც კაპიტალის უკუგების, ასევე მთლიანი აქტივების უკუგების კოეფიციენტზე. გამომწვევი მიზეზი ძირითადად იყო აგრო და ავტო დაზღვევის სახეობაში დაგეგმილზე მეტად დამდგარი ზარალი.

ძირითადი რისკები და გაურკვევლობები

სადაზღვევო და საოპერაციო რისკები

ჯგუფის საქმიანობას წარმოადგენს სადაზღვევო საქმიანობა, სადაზღვევო პროდუქტები შეიცავს რისკებს. ჯგუფის ანდერაიტერი განსაზღვრავს თუ რომელი სახეობა შეიცავს რისკის დიდ ალბათობას და ახდენს ამ რისკების გადაზღვევას საერთაშორისო ბაზარზე მოქმედ გადამზღვეველ კომპანიებთან.

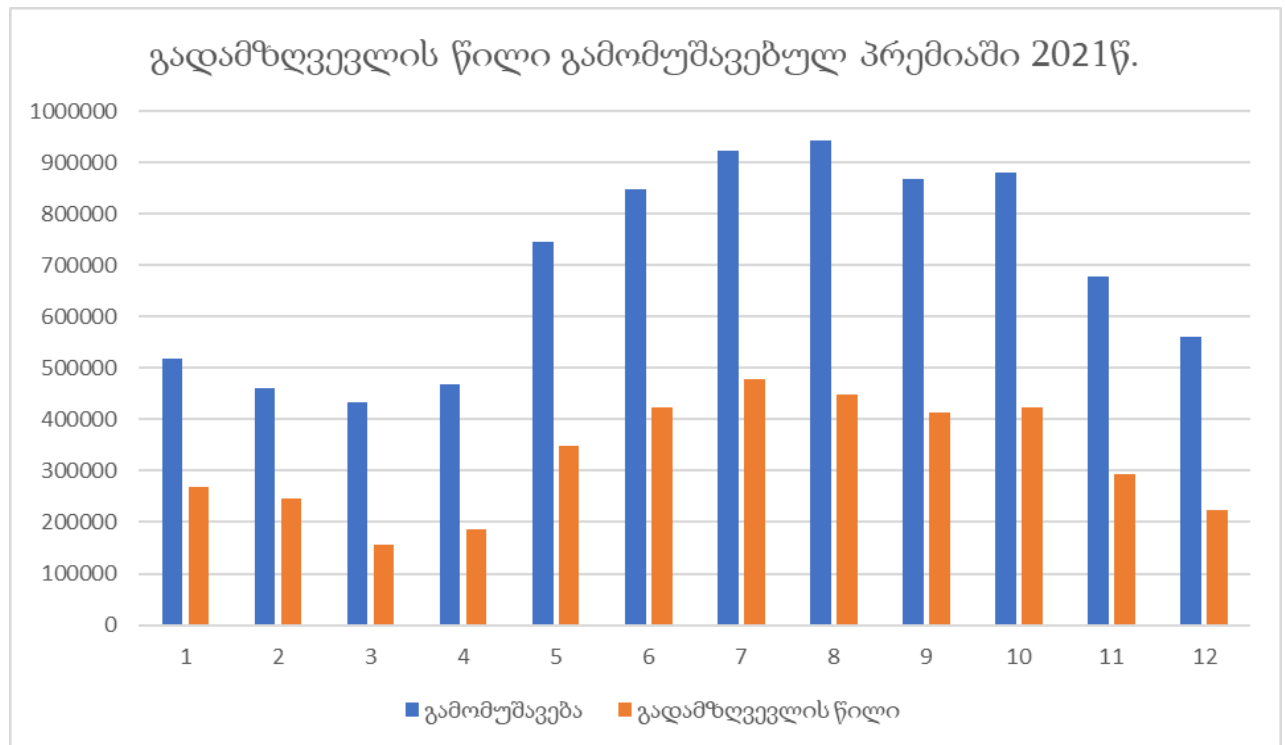

ცხრილზე ნაჩვენებია გადამზღვეველის კუთვნილი პრემია მხოლოდ არაჯანმრთელობის გამომუშავებულ პრემიასთან მიმართებით, რადგან ჯგუფს გადაზღვეული აქვს მხოლოდ არაჯანმრთელობის დაზღვევა. გამომუშავებული პრემიის ცვლილების პროპორციულად იცვლება გადაზღვევის წილი გამომუშავებულ პრემიაში.

კონსოლიდირებული მმართველობის ანგარიშგება

2021 წლის 31 დეკემბერს დასრულებული წლისთვის

(ათას ლარში)

სადაზღვევო სფერო, როგორც ფინანსური ინსტიტუტი, ბაზარზე მკაცრად კონტროლირებადი სფეროა, ამიტომ, სახელმწიფო თავად ახდენს მის წინაშე არსებული რისკების კონტროლს სხვადასხვა რეგულირებებით, რაც მნიშვნელოვნად ამცირებს რისკებს. ასევე, ჯგუფს შექმნილი აქვს სავალდებულო რეზერვი დაზღვევის სახელმწიფო სამსახურის ბრძანების შესაბამისად და გადანაწილებული აქვს ის საქართველოს მასშტაბით მოქმედ სხვადასხვა ბანკში, 2021 წლის ბოლოს სავალდებულო რეზერვის ოდენობა გაიზარდა 3 მლნ ლარით და მიმდინარე პერიოდში შეადგენს 7,2 მლნ ლარს. ასევე, მომხარებლისა და ჯგუფის გადახდისუნარიანობის გაზრდის მიზნით ზედამხედველობის სამსახური გეგმავდა 2020 წლის ბოლოსთვის რეზერვის გაზრდას დამატებით 3 მლნ ლარით, თუმცა შექმნლმა პანდემიამ მნიშვნელოვნად დააზარალა სექტორი, რის გამოც იქნა შეტანილი ცვლილება კანონმდებლობაში და სავალდებულო რეზერვის გაზრდის თარიღი გადავადდა ერთი წლით.

გარდა სადაზღვევო რისკებისა, ჯგუფის წინაშე დგას სხვა საოპერაციო რისკებიც, როგორებიცაა:

1. თანამშრომლების მხრიდან თაღლითობა;
2. თანამშრომლების მიერ მონაცემების არასწორად შევსება;
3. სალაროდან თანხის დატაცება;
4. თაღლითობა კლიენტისა და პროვაიდერის მხრიდან;
5. ბუღალტრული შეცდომები
6. კიბერ შეტევის რისკი;
7. არასრულყოფილი პროგრამული უზრუნველყოფა;
8. სტიქიური უბედურება.

საოპერაციო რისკების თავიდან ასაცილებლად ჯგუფი მიმართავს სხვადასხვა ღონისძიებებს.

1. თანამშრომლების მხრიდან თაღლითობის რისკის შესამცირებლად ჯგუფს რისკის შემცველი საქმიანობები დაყოფილი და გადანაწილებული აქვს სხვადასხვა თანამშრომელზე, რომლებიც დამოუკიდებლად განიხილავენ საკითხს, ადასტურებენ და აავტორიზებენ მას პროგრამულად. გარდა ამისა, ჯგუფს ჰყავს შიდა აუდიტის სამსახური, რომლის საქმიანობაც, ფინანსური ინფორმაციის კონტროლთან ერთად მოიცავს ჯგუფში მიმდინარე პროცესების აუდიტსაც.
2. თანამშრომლების მიერ მონაცემების არასწორად შევსება საბოლოო ჯამში დიდ გავლენას ახდენს ფინანსური ანგარიშგებების სისწორეზე. აღნიშნული რისკის შესამცირებლად, პროგრამისტების მიერ პროგრამაში ჩაშენებულია ვალიდაციები, რომლებიც ამცირებს შექანიკური შეცდომების რისკს, გარდა ამისა, საოპერაციო განყოფილების მიერ ასახულ ინფორმაციას პროგრამაში ჩაშენებული რეპორტების დახმარებით ამოწმებენ ამ ინფორმაციის მომხმარებლები, ანუ სხვადასხვა დეპარტამენტის თანამშრომლები. დამატებით, ჯგუფის ფინანსური სამსახური ყოველთვიურად აანალიზებს მიღებული შედეგების ლოგიკურობას.
3. სალაროდან თანხის დატაცების რისკის აღმოსაფხვრელად ჯგუფს ბუღალტრული ოპერაციები დაყოფილი და გადანაწილებული აქვს სხვადასხვა თანამშრომელზე, გარდა ამისა, სალაროს ოპერაციები აღირიცხება ორ დამოუკიდებელ პროგრამაში ორი დამოუკიდებელი დეპარტამენტის მიერ და დარდება ერთმანეთს მთავარი ბუღალტრის მიერ ყოველდღიური რეპორტინგის საშუალებით.
4. კლიენტების მხრიდან თაღლითობა პოლისის დარეგისტრირების პროცესში შედარებით მაღალი ალბათობით შესაძლოა დადგეს ავტო დაზღვევის სახეობაში. ამის თავიდან ასაცილებლად თითოეული დაზღვევის ობიექტი დაზღვევამდე სურათდება და იტვირთება პროგრამაში. პროცესი კონტროლდება სპეციალური მონიტორინგის სამსახურის მიერ. ასევე, დარეგულირებამდე თითოეული ზარალი რამდენიმე საფეხურს გადის და თითოეული დოკუმენტი მოწმდება სხვადასხვა თანამშრომლის მიერ. რაც შეეხება პროვაიდერების მხრიდან თაღლითობას, ჯგუფს პროვაიდერებთან დადებული ხელშეკრულებების მიხედვით უფლება აქვს ნებისმიერ დროს შეამოწმოს სწორია თუ არა მის მიერ მოწოდებული ანგარიში. ჯგუფში არსებობს ცალკე ექსპერტიზის სამსახური, რომელიც სპეციალურად ამისთვის არის შექმნილი და პერიოდულად უშუალოდ ადგილზე გასვლით ამოწმებს სხვადასხვა პროვაიდერის მიერ მოწოდებულ ანგარიშს და საჭიროების შემთხვევაში აკორექტირებს თანხას.
5. ბუღალტრული შეცდომები ყოველი ბიზნესის თანმდევი მოვლენაა. ამ რისკის შესამცირებლად ჯგუფს ჰყავს შიდა აუდიტის სამსახური, რომელიც ყოველთვიურად ამოწმებს და ადასტურებს ანგარიშგებებს. ასევე თავად ბუღალტერიისა და ფინანსური განყოფილების მხრიდან ყოველი თვის ბოლოს მიმდინარეობს საბუღალტრო და სადაზღვევო პროგრამის შესადარი მონაცემების ძირეული დამუშავება.
6. კიბერ შეტევებთან დაკავშირებული რისკები, გლობალურ ციფრულ ტექნოლოგიებზე გადასვლასთან ერთად იზრდება და წარმოადგენს ყველაზე სერიოზულ საოპერაციო საშიშროებას, რომელიც ფინანსურ სისტემას ემუქრება. მონაცემთა ბაზის დაუცველობამ შესაძლოა მნიშვნელოვნად აზარალოს ჯგუფი. კიბერ შეტევის რისკი ჯგუფს უდგას როგორც შიდა, ასევე გარე დონეზე. შიდა დონეზე, ანუ თანამშრომლების მხრიდან მონაცემთა ბაზების ბოროტად გამოყენების რისკს მნიშვნელოვნად ამცირებს სპეციალური სადაზღვევო პროგრამა, რომელსაც იყენებს ჯგუფი.

კონსოლიდირებული მმართველობის ანგარიშგება

2021 წლის 31 დეკემბერს დასრულებული წლისთვის

(ათას ლარში)

პროგრამა ითვალისწინებს მონაცემებზე წვდომის გარკვეულ შეზღუდვებს სხვადასხვა დეპარტამენტების მხრიდან. ასევე ჯგუფიდან მონაცემების გატანის შესაზღუდად აიტი სამსახურს დაყენებული აქვს გარკვეული შეზღუდვები მეილების სისტემაზე. რაც შეეხება გარედან განხორციელებული კიბერ შეტევების რისკის შესამცირებლად ჯგუფის ინფორმაციული ტექნოლოგიების სამსახური იყენებს სხვადასხვა პროგრამულ კიბერუსაფრთხოების მექანიზმებს.

7. სადაზღვევო სფეროში გამართული პროგრამის არსებობა ჯგუფის ფუნქციონირებისთვის გადამწყვეტი მნიშვნელობა აქვს, აქედან გამომდინარე პროგრამისტების მხრიდან ყოველდღიურ რეჟიმში მიმდინარეობს პროგრამის სისტემის კონტროლი და გამოვლენილი ხარვეზების დროულად აღმოფხვრის პროცესი.

8. სტიქიური უბედურებებისაგან მიყენებული ზიანი ერთ-ერთი მნიშვნელოვანია ჯგუფისათვის, რადგან შესაძლებელია, რომ რომელიმე რეგიონში მომხდარმა სეტყვამ, ან წყალდიდობამ, ან ხანძარმა გამოიწვიოს იმ რეგიონში წარმოდგენილი ყველა დაზღვეულის მიერ ზარალის ერთდროული განცხადება და ჯგუფის რეზერვები ვერ გასწვდეს ზარალს და გახდეს გადამხდელუუნარო. ეს რომ არ მოხდეს, ჯგუფი მიმართავს ორ გზას: 1). ახდენს ასეთი რისკის შემცველი სახეობებს გადაზღვევას დიდი პროცენტული წილით, 2) ცდილობს მოიცვას სხვადასხვა რეგიონები, რათა მოახდინოს სტიქიური უბედურებების შედეგად მიყენებული ზიანის რისკის შემცირება.

გარდა ზემო აღნიშნულისა, ჯგუფი ცდილობს დროულად დაადგინოს და მართოს ახალი პროდუქტისა და საქმიანობისათვის დამახასიათებელი საოპერაციო რისკი და უზრუნველყოს, რომ ნებისმიერი ახალი პროდუქტის და საქმიანობის რისკმა გაიაროს სათანადო კონტროლი მათი დანერგვის ან გამოყენების წინ.

კომერციული რისკი

გარდა საოპერაციო რისკებისა, თანამედროვე გლობალურ ბიზნეს გარემოში კომპანიების წინაშე საბაზრო რისკებიც წარმოიშობა. საბაზრო რისკებიდან მნიშვნელოვანია კონკურენტული რისკი. სადაზღვევო ბაზარი საქართველოში საკმაოდ კონკურენტუნარიანია და თუ გავითვალისწინებთ იმას, რომ ნებისმიერ დროს შეიძლება ბაზარზე გაჩნდეს ახალი მოთამაშე, ჯგუფს შესაძლოა დაუდგეს შემოსავლების შემცირების რისკი. აღნიშნული რისკის შესამცირებლად ჯგუფი გეგმავს შექმნას და შეინარჩუნოს ლოიალური დამოკიდებულება კლიენტებთან და სხვადასხვა ინოვაციური პროდუქტების დანერგვით მოახერხოს კონკურენტუნარიანობის ამაღლება ბაზარზე. მნიშვნელოვანი გამოწვევა ასევე სწრაფი რეაგირება გარემოს ცვლილების პარალელურად.

სხვა ფინანსური რისკების შესახებ დამატებითი ინფორმაცია იხილეთ კონსოლიდირებულ ფინანსურ ანგარიშგების მე-4 განმარტებითი შენიშვნა.

2021 წლის 31 დეკემბერს დასრულებული წლისთვის მომზადებული მართველობის ანგარიშგება ხელმძღვანელობის მხრიდან დამტკიცებულია 2022 წლის 27 აპრილს შემდეგი პირის მიერ:

გენერალური დირექტორი

აკაკი ლომაური

სს „სადაზღვევო კომპანია ალფა“ ჯგუფი

კონსოლიდირებული მმართველობის ანგარიშგება

2021 წლის 31 დეკემბერს დასრულებული წლისთვის

(ათას ლარში)

პროგრამა ითვალისწინებს მონაცემებზე წვდომის გარკვეულ შეზღუდვებს სხვადასხვა დეპარტამენტების მხრიდან. ასევე ჯგუფიდან მონაცემების გატანის შესაზღუდად აიტი სამსახურს დაყენებული აქვს გარკვეული შეზღუდვები მეილების სისტემაზე. რაც შეეხება გარედან განხორციელებული კიბერ შეტევის რისკის შესამცირებლად ჯგუფის ინფორმაციული ტექნოლოგიების სამსახური იყენებს სხვადასხვა პროგრამულ კიბერუსაფრთხოების მექანიზმებს.

7. სადაზღვევო სფეროში გამართული პროგრამის არსებობა ჯგუფის ფუნქციონირებისთვის გადამწყვეტი მნიშვნელობა აქვს, აქედან გამომდინარე პროგრამისტების მხრიდან ყოველდღიურ რეჟიმში მიმდინარეობს პროგრამის სისტემის კონტროლი და გამოვლენილი ხარვეზების დროულად აღმოფხვრის პროცესი.

8. სტიქიური უბედურებებისაგან მიყენებული ზიანი ერთ-ერთი მნიშვნელოვანია ჯგუფისათვის, რადგან შესაძლებელია, რომ რომელიმე რეგიონში მომხდარმა სეტყვამ, ან წყალდიდობამ, ან ხანძარმა გამოიწვიოს იმ რეგიონში წარმოდგენილი ყველა დაზღვეულის მიერ ზარალის ერთდროული განცხადება და ჯგუფის რეზერვები ვერ გასწვდეს ზარალებს და გახდეს გადამხდელუუნარო. ეს რომ არ მოხდეს, ჯგუფი მიმართავს ორ გზას: 1). ახდენს ასეთი რისკის შემცველი სახეობებს გადაზღვევას დიდი პროცენტული წილით, 2) ცდილობს მოიგვას სხვადასხვა რეგიონები, რათა მოახდინოს სტიქიური უბედურებების შედეგად მიყენებული ზიანის რისკის შემცირება.

გარდა ზემო აღნიშნულისა, ჯგუფი ცდილობს დროულად დაადგინოს და მართოს ახალი პროდუქტისა და საქმიანობისათვის დამახასიათებელი საოპერაციო რისკი და უზრუნველყოს, რომ ნებისმიერი ახალი პროდუქტის და საქმიანობის რისკმა გაიაროს სათანადო კონტროლი მათი დანერგვის ან გამოყენების წინ.

კომერციული რისკი

გარდა საოპერაციო რისკებისა, თანამედროვე გლობალურ ბიზნეს გარემოში კომპანიების წინაშე საბაზრო რისკებიც წარმოიშევა. საბაზრო რისკებიდან მნიშვნელოვანია კონკურენტული რისკი. სადაზღვევო ბაზარი საქართველოში საკმაოდ კონკურენტუნარიანია და თუ გავითვალისწინებთ იმას, რომ ნებისმიერ დროს შეიძლება ბაზარზე გაჩნდეს ახალი მოთამაშე, ჯგუფს შესაძლოა დაუდგეს შემოსავლების შემცირების რისკი. აღნიშნული რისკის შესამცირებლად ჯგუფი გეგმავს შექმნას და შეინარჩუნოს ლოიალური დამოკიდებულება კლიენტებთან და სხვადასხვა ინოვაციური პროდუქტების დანერგვით მოახერხოს კონკურენტუნარიანობის ამაღლება ბაზარზე. მნიშვნელოვანი გამოწვევაა ასევე სწრაფი რეაგირება გარემოს ცვლილების პარალელურად.

სხვა ფინანსური რისკების შესახებ დამატებითი ინფორმაცია იხილეთ კონსოლიდირებულ ფინანსურ ანგარიშგების მე-4 განმარტებითი შენიშვნა.

2021 წლის 31 დეკემბერს დასრულებული წლისთვის მომზადებული მართველობის ანგარიშგება ხელმძღვანელობის მხრიდან დამტკიცებულია 2022 წლის 27 აპრილს შემდეგი პირის მიერ:

გენერალური დირექტორი



აკაკი ლომაური