

სს „ბზ დაზღვევა“

მენეჯმენტის და მმართველზე უფლებამოსილი პირების პასუხისმგებლობა 2021 წლის 31 დეკემბრის მდგომარეობით მენეჯმენტის ანგარიშის შედგენაზე

სს "ჰუიზინგ დაზღვევის" მენეჯმენტი (შემდგომში წოდებული სს ჰუალინგ დაზღვევა და „კომპანია“) პასუხისმგებელია თანდართულ მენეჯმენტის ანგარიშის მომზადებასა და სამართლიანად წარმოადგენაზე 2021 წლის 31 დეკემბრის მდგომარეობით „ბუღალტრული აღრიცხვის, ანგარიშგების და აუდიტის შესახებ“ საქართველოს კანონების თანახმად და ისეთ შიდა კონტროლზე, რომელიც მიაჩნია მენეჯმენტს საჭიროდ მენეჯმენტის ანგარიშის შესადგენად და რომელიც არ შეიცავს თაღლითობით თუ შეცდომით გამოწვეულ მატერიალურ უზუსტობებს.

მენეჯმენტი პასუხისმგებელია:

- 2021 წლის 31 დეკემბრის მდგომარეობით მენეჯმენტის ანგარიშის შედგენაზე „ბუღალტრული აღრიცხვის, ანგარიშგების და აუდიტის შესახებ“ საქართველოს კანონების თანახმად;
- მენეჯმენტის ანგარიშში შედგენაზე „ბუღალტრული აღრიცხვის, ანგარიშგების და აუდიტის შესახებ“ საქართველოს კანონების თანახმად მოთხოვნილ ინფორმაციის 2021 წლის 31 დეკემბერს დასრულებული წლისთვის ჩართვაზე;
- მენეჯმენტის ანგარიშში ინფორმაციის უზრუნველყოფა, რომელიც ყველა მატერიალური თვალსაზრისით შეესაბამება 2021 წლის 31 დეკემბერს დასრულებული წლის აუდიტებულ ფინანსურ ანგარიშგებას.

მმართველზე უფლებამოსილი პირების პასუხისმგებლები არიან მენეჯმენტის ანგარიშის მომზადების და საიმედოობის ზედამხედველობაზე.

2021 წლის 31 დეკემბრის მდგომარეობით მენეჯმენტის ანგარიშის შედგენაზე

მენეჯმენტის ანგარიშგება 2021 წლის 31 დეკემბრის მდგომარეობით დამტკიცებულია კომპანიის დირექტორთა საბჭოს სახელით 2022 წლის 27 ივლისს.

მენეჯმენტის სახელით:

კონსტანტინე სულამანიძე
გენერალური დირექტორი

2022 წლის 27 ივლისი

ლია ასლანიკაშვილი
ფინანსური დირექტორი

2022 წლის 27 ივლისი

დამოუკიდებელი აუდიტორის დასკვნა

სს ბზ დაზღვევის აქციონერებს და მენეჯმენტს

ჩვენი დასკვნა

ჩვენი ჩავატარეთ დამოუკიდებელი გონივრული გარანტიის სამუშაო სს „ბზ დაზღვევის“ („კომპანია“) 2021 წლის 31 დეკემბერს დასრულებული წლის მდგომარეობით მართვის ანგარიშთან დაკავშირებით, რომელიც მომზადებულია „ბუღალტრული აღრიცხვის, ანგარიშგების და აუდიტის შესახებ“ საქართველოს კანონის შესაბამისად.

მენეჯმენტი პასუხისმგებელია მენეჯმენტის ანგარიშის მომზადებაზე „ბუღალტრული აღრიცხვის, ანგარიშგების და აუდიტის შესახებ“ საქართველოს კანონის შესაბამისად, და ისეთი შიდა კონტროლისთვის, რომელსაც მენეჯმენტი ადგენს, რომ აუცილებელია მენეჯმენტის ანგარიშის მომზადება, რომელიც თავისუფალია არსებითი უზუსტობებისგან, გამოწვეული თაღლითობით თუ შეცდომით.

მმართველზე უფლებამოსილი პირების პასუხისმგებლები არიან მენეჯმენტის ანგარიშის მომზადების და საიმედოობის ზედამხედველობაზე.

დავალების ფარგლები, რომელიც უზრუნველყოფს გონივრულ გარანტიას

ჩვენი პასუხისმგებლობაა გამოვსაქვეყნოთ ანგარიში მენეჯმენტის ანგარიშზე ჩვენი გონივრული გარანტიის ჩართულობის საფუძველზე. ჩვენ ჩავატარეთ ჩვენი თანამშრომლობა გარანტიის ვალდებულებების საერთაშორისო სტანდარტის (ISAE) 3000 (შესწორებული) შესაბამისად, რომელიც მოქმედი იყო გარანტიის ვალდებულებებისთვის. ფირმა იყენებს ხარისხის კონტროლის საერთაშორისო სტანდარტს (ISQC) 1 და შესაბამისად ინარჩუნებს ხარისხის კონტროლის ყოვლისმომცველ სისტემას, მათ შორის დოკუმენტირებული პოლიტიკისა და პროცედურების ეთიკური შესაბამისობის, პროფესიული სტანდარტებისა და მოქმედი სამართლებრივი და მარეგულირებელი მოთხოვნების შესახებ.

ჩვენ ვიცავთ ბუღალტერთა საერთაშორისო ეთიკის სტანდარტების საბჭოს მიერ გამოცემულ პროფესიონალ ბუღალტერთა ეთიკის კოდექსის დამოუკიდებლობასა და სხვა ეთიკურ მოთხოვნებს, ასევე საქართველოში ჩვენს საქმიანობასთან დაკავშირებულ ეთიკურ და დამოუკიდებლობის მოთხოვნებს, რომლებიც ეფუძნება ფუნდამენტურ პრინციპებს. მთლიანობა, ობიექტურობა, პროფესიული კომპეტენცია და სათანადო გულმოდგინება, კონფიდენციალობა და პროფესიული ქცევა.

ჩვენ ადრე ჩავატარეთ აუდიტი კომპანიის ფინანსური ანგარიშგების აუდიტის საერთაშორისო სტანდარტების შესაბამისად 2021 წლის 31 დეკემბერს დასრულებული წლისთვის და გამოვთქვით არაკვალიფიციური აზრი მათზე 2022 წლის 15 აპრილით. აუდიტირებული ფინანსური ანგარიშგება არ ასახავს 2021 წლის 31 დეკემბერს დასრულებული წლის ჩვენი აუდიტირებული ფინანსური ანგარიშგების თარიღის შემდეგ მომხდარ მოვლენებს. მენეჯმენტის ანგარიშში აღწერილი მოვლენები, რომლებიც მოხდა ჩვენი აუდიტირებული ფინანსური ანგარიშგების თარიღის შემდეგ, ჩვენს მიერ არ არის შემოწმებული.

ჩვენ შევარჩიეთ და განვახორციელეთ პროცედურები ჩვენი განსჯის საფუძველზე, მათ შორის, მაგრამ არ შემოიფარგლება, გამოკითხვები, დოკუმენტაციის ანალიზი და განხილვა, კომპანიის

პოლიტიკის, პროცედურების, მეთოდოლოგიებისა და ანგარიშგების ინფორმაციის შედარება „ბუღალტრული აღრიცხვის, ანგარიშგების შესახებ“ საქართველოს კანონის მოთხოვნებთან. და აუდიტი. , ასევე რიცხვითი მნიშვნელობების ხელახალი გამოთვლები, შედარება და შეჯერება და სხვა ინფორმაცია.

დასკვნა

ჩვენი აზრით:

- 2021 წლის 31 დეკემბერს დასრულებული წლის მენეჯმენტის ანგარიში მომზადებულია „ბუღალტრული აღრიცხვის, ანგარიშგების და აუდიტის შესახებ“ საქართველოს კანონის მოთხოვნების შესაბამისად;
- 2021 წლის 31 დეკემბერს დასრულებული წლის მენეჯმენტის ანგარიში მოიცავს ინფორმაციას „ბუღალტრული აღრიცხვის, ანგარიშგების და აუდიტის შესახებ“ საქართველოს კანონით მოთხოვნილ ინფორმაციას;
- მენეჯმენტის ანგარიშში წარმოდგენილი ინფორმაცია ყველა მატერიალური თვალსაზრისით შეესაბამება 2021 წლის 31 დეკემბერს დასრულებული წლის აუდიტებულ ფინანსურ ანგარიშგებას.

შპს დელოიტი და ტუში“-ს სახელით

სრბუჰი ჰაკობიანი (ხელმოწერა)

27 ივლისი, 2022

თბილისი, საქართველო

სარჩევი

მმართველობითი ანგარიში	2
გენერალური დირექტორის წერილი	2
კომპანიის პროფილი და სტრატეგია	3
განვითარების სტრატეგია	4
მშობელი კომპანია	6
კომპანიის ანგარიში	7
საოპერაციო გარემოს მიმოხილვა	7
სადაზღვევო ბაზრის მიმოხილვა	9
კომპანიის საქმიანობის შედეგები 2021 წლისთვის	11
კორპორატიული მმართველობა	13
რისკის პროფილი და რისკის მართვის სისტემა	16
ორგანიზაციული სტრუქტურა	18

მმართველობითი ანგარიში

გენერალური დირექტორის წერილი

პატივცემულო მომხმარებლებო და აქციონერებო,

ბოლო წლები საკმაოდ რთული აღმოჩნდა ბიზნესისთვის და მეურნეობებისთვის როგორც საქართველოში, ისე მთელ მსოფლიოში. ჩვენ შევხვდით უჩვეულო გარემოებებს, როდესაც ჩვენი გადაწყვეტილებები და ქმედებები ნაკარნახევი იყო არა მხოლოდ საქმიანი მიზეზებითა და მოსაზრებებით, არამედ რეალიებით, რომლებიც ჩვენს კონტროლს სცილდებოდა და მოითხოვდა ბიზნეს საზოგადოების სწრაფი და ეფექტური ადაპტაცია და რეაგირება მოახდინა ამ გარემოებებზე.

2021 წელი აღდგენის წელი იყო, მას შემდეგ რაც ქვეყანამ 2020 წელს განიცადა ბიზნესის შემცირების, უმუშევრობის ზრდისა და მაკროეკონომიკური და ბიზნეს გარემოს გაუარესების გამო, მშპ-ის რეალური ზრდა +10.4%-ით 2021 წელს მნიშვნელოვანი მიღწევა და გადასალახი საკვანძო ეტაპი იყო. პანდემიის შედეგები, ძალიან პოზიტიური განვითარება ბიზნესისა და შინამეურნეობების აღორძინებისთვის და მათი გადაწყვეტილების სტიმულირებისთვის მოხმარებასა და ხარჯვასთან დაკავშირებით, რასაც, რა თქმა უნდა, მხარს უჭერდა გონივრული ფისკალური და სოციალური პოლიტიკა, ასევე მთავრობის მიერ ბიზნესისთვის შემოთავაზებული პროგრამები და პროექტები. და ფინანსურ სექტორს. ამ ზომებს უდიდესი მნიშვნელობა ჰქონდა კრიზისიდან გამოსვლისა და მთლიანი ზრდის მოდელზე დასაბრუნებლად.

სადაზღვევო ბაზარი საქართველოში ჯერ კიდევ განუვითარებელია იურიდიული და ფიზიკური პირების მხრიდან სადაზღვევო დაფარვაზე შედარებით დაბალი მოთხოვნის გამო. თუმცა, სექტორი აგრძელებს ზრდას და ახალი სტანდარტები და რეგულაციები მოთხოვნის სტიმულირებას მოახდენს და მოსალოდნელია, რომ სექტორი დაიხვეწება და მიაღწევს უფრო განვითარებული ბაზრების სტანდარტებს. ჩვენ განვიხილავთ ამას, როგორც დიდ შესაძლებლობას და ბიზნეს იმპულსს, რამაც უბიძგა ჩვენს დამფუძნებლებისათვის, შეექმნათ და მხარი დაეჭირათ ბიზნესის ეს ახალი ხაზი BB Group-ს ფარგლებში.

BB Insurance-ის კორპორატიული კულტურა და ბიზნეს ფოკუსი შექმნილია და ორიენტირებულია არჩეულ ნიშაზე. ჩვენ შევედით ბაზარზე შერჩევით, ორიენტირებული ბიზნეს პროდუქტებისა და სერვისების განვითარებაზე. ფიზიკური პირები ჩვენი ბიზნეს სტრატეგიის მნიშვნელოვანი ნაწილია, თუმცა ჩვენ უფრო მეტად ფოკუსირებული ვართ კლიენტის უფრო შემადგენელ ნიშაზე, ვთავაზობთ მომსახურებას ტრანსპორტირების, ქონების, ცხოვრების და მოგზაურობის პაკეტების სახით.

2021 წელს ჩვენ განსაკუთრებული აქცენტი გავაკეთეთ კორპორატიულ ბიზნესზე. მთლიანი სადაზღვევო პრემიის (GWP) ზრდამ კორპორატიული კლიენტების სასარგებლოდ 97%-ს მიაღწია, საერთო ჯამში კი მიმდინარე პერიოდისთვის მთლიანი პრემიის 85% კორპორატიულ კლიენტებზე გაიწა. განსაკუთრებული ყურადღება დაეთმო საავიაციო ბიზნესს, სადაც ჩვენ შევძელით 197%-ით ზრდა და გავხდით ბაზრის ლიდერი, ავითვისეთ ქართული საავიაციო დაზღვევის ბიზნესის 56%.

2022 წელს ჩვენ ვგეგმავთ ჩვენი პარტნიორობის გაფართოებას მსხვილ კორპორაციებთან და აქცენტის გაკეთებას მათი რისკების დაზღვევაზე, რომლებსაც ისინი განიცდიან ბიზნესის წარმოებისას არა მხოლოდ საქართველოში, არამედ მთელ მსოფლიოში.

BB Insurance-ის ფოკუსირება მისი განვითარების ძირითად ასპექტებზე კვლავ რჩება ყველაზე მნიშვნელოვანი ტრეკტორია ზრდისა და რეალური ღირებულების შესაქმნელად მომხმარებლებისთვის, ჩვენი თანამშრომლებისთვის და დაინტერესებული მხარეებისთვის.

შიგნით:

- ✓ გავაძლიერეთ ბიზნესი და ჩავატარეთ გაყიდვების არხების დივერსიფიკაცია;
- ✓ ციფრულ ფორმატში მოვერგეთ რისკის შეფასების პროცესს;
- ✓ ვიყოთ კონკურენტუნარიანი ფასების შეთავაზების კუთხით;
- ✓ ვიყოთ სოციალირად პასუხისმგებლიანი კომპანია საზოგადოების, ჩვენი კლიენტების და ჩვენი თანამშრომლების მიმართ.

ჩვენ კვლავ ვრჩებით შედეგების გაუმჯობესებაზე ორიენტირებულნი და ჩვენი ღირებულებების ერთგულნი. მინდა მადლობა გადავუხადო ჩემს კოლეგებს იმ დიდი თავდადებისა და მხარდაჭერისთვის, რაც მათ გამოხატეს ჩვენი კლიენტების და ერთმანეთის მიმართ ამ რთულ დროს. საშუალება მივცეთ შეასრულონ თავიანთი სამუშაო და განახორციელონ ჩვენი სტრატეგიული პრიორიტეტები, გახვათ ჩვენი მომავალი წარმატების საწინდარი.

კონსტანტინე სულამანიძე

გენერალური დირექტორი

კომპანიის პროფილი და სტრატეგია

ბზ დაზღვევა (ბზდ) არის სწრაფად მზარდი ფინანსური დაწესებულება, ახლად შექმნილი კორპორატიული იდენტობით, მაგრამ უკვე მაღალი ცნობადობით და მომხმარებლის ნდობით, დაფუძნებული ჩვენ მიერ

შექმნილ ძირითად ღირებულებებზე.

ჩვენ ვემსახურებით როგორც მსხვილ საწარმოებს, ასევე მცირე და საშუალო საწარმოებსაც, ვუწევთ სერვისის ინდივიდუალურ კლიენტებს, მივყვებით ჩვენს მიზნებსა და მისწრაფებებს, რაც გამოიხატება კომპანიის მისიასა და ღირებულებებში.

ჩვენი მისიაა გავხადოთ სადაზღვევო ბიზნესი ყველასთვის მარტივი და ხელმისაწვდომი.

ჩვენი ხედვაა ვიყოთ კლიენტებისთვის სასურველი ფინანსური მომსახურების მიმწოდებელი საქართველოში, ჩვენი მარტივი და გამჭვირვალე სერვისის მიწოდებით.

ჩვენი ღირებულებებია - სიმარტივე, გამჭვირვალობა და ინოვაცია.

კომპანიის უპირველესი პრიორიტეტი გამჭვირვალე ურთიერთობაა, ჩვენს კლიენტებთან და პარტნიორებთან ბიზნესის წამოებისას ჩვენ ვიცავთ ამ პრინციპს, რათა პატივი ვცეთ კომპანიის და BB ჯგუფის ხედვას და ღირებულებებს.

განვითარების სტრატეგია

ჰუალინგ დაზღვევა მომხმარებელს სთავაზობს მრავალფეროვან სადაზღვევო პროდუქტებს, როგორც საცალო, ისე კორპორატიული სეგმენტისთვის. მარტივი და ადვილად ხელმისაწვდომი სადაზღვევო სერვისების პარალელურად, ჩვენ ვცდილობთ ვიყოთ ინოვაციურები და გამოვიყენოთ მოწინავე ტექნოლოგიები ბაზარზე ჩვენს შეთავაზებებისას.

ჩვენ ვქმნით კონკურენტულ უპირატესობებს ჩვენი ძლიერი მხარეების განვითარების ხარჯზე ციფრულ გაყიდვებსა, ზარალების სწრაფი და მარტივი მოგვარების გზით, მაღლი რეპუტაციის მქონე გადამზღვეველის მეშვეობით, მარტივი და მოქნილი პროდუქტების, აქციონერთა ძლიერი მხარდაჭერისა და გამოცდილი პროფესიონალთა გუნდის ხარჯზე. ეს უპიტარესობები გამოიყენება მოწინააღმდეგის შენარჩუნებასა და გაზრდისათვის, მომხმარებლების ხელმისაწვდომობა მთელი ქვეყნის მასშტაბით, მართველის მარტივი სტრუქტურა და მენეჯმენტის ეფექტური ხაზი გვეხმარება სერვისების დონის შენარჩუნებაში და გადაწყვეტილებების მიღების ოპერატიულობაში.

საყოველთაოდ აღიარებულ *Banc assurance (BIM)* მოდელზე დაყრდნობით, „ბბ დაზღვევა“ ეფექტიანად იყენებს პარტნიორი ბანკის რესურსებს და კლიენტებს ბანკის ფილიალების ქსელის მეშვეობით მთელი ქვეყნის მასშტაბით აწვდის სწრაფ და მოქნილ სადაზღვევო პროდუქტებს: თბილისი, ქუთაისი, ბათუმი, ზუგდიდი, გორი, თელავი.

BIM მიმართულებით, BB დაზღვევის პრიორიტეტია დიდი კორპორატიული სეგმენტი, ამიტომ 2021 წელს ჩვენ ფოკუსირებული ვიყავით ჩვენი სერვისების შეუფერხებლად ინტეგრირებაზე კორპორატიულ კლიენტებთან, რომლებიც უკვე იყენებენ მშობელი კომპანიის (ბაზუსბანკი) და შვილობილი კომპანიის (BB ლიზინგი) სერვისებს. BB დაზღვევამა ამ სეგმენტისთვის რამდენიმე სპეციალიზებული პროდუქტი და სერვისი შემოიტანა და ჯვარედინი გაყიდვების მუშაობამ დადებითი შედეგი გამოიღო.

ამ თითოეული სიახლის შეთავაზებისას, კომპანია ხელმძღვანელობს სეგმენტზე ინდივიდუალურად მორგებული შეთავაზებით, მარტივი პირობებით და ადვილად გასაგები ენით. ამ მიდგომით სარგებლობს ასევე „ბაზისბანკის ფინანსური ჰოლდინგი“, რადგან იზრდება არსებული და პოტენციური მომხმარებელთა კმაყოფილების დონე, არამარტო საბანკო სერვისზე წვდომით, არამედ სთავაზობს ე.წ. „ფინანსური სუპერმარკეტით“ სარგებლობას, სადაც ყველა ტიპის მომსახურება ხელმისაწვდომია „ერთი ფანჯრის პრინციპით“. რაც მოიცავს: საბანკო პროდუქტებს, სადაზღვევო პროდუქტებს, ლიზინგსა და ფაქტორინგს.

„ბზ დაზღვევის“ მიერ 2021 წელს განხორციელებული ყველა ქმედება მის ძირითად ფასეულობებს (სამართლიანობა, სიმარტივე და ინოვაცია) შეესაბამება. ზოგიერთი ძირითადი სიახლე, რომელიც ჩვენს მომხმარებელს გავაცანით იყო:

- ახალი პორტალი ჩვენი გაყიდვების გუნდისათვის, რომელიც საშუალებას აძლევს ჩვენს მომხმარებელს მარტივად შეიძინოს ძირითადი სადაზღვევო პროდუქტი ნებისმიერი გაყიდვის წერტილის საშუალებით, რომელსაც ამჟამად ვიყენებთ;
- კორპორატიული სეგმენტისათვის დაინერგა რამდენიმე ახალი პროდუქტი, რომლებიც ინდივიდუალურად იყო ადაპტირებული მათ რისკების გათვალისწინებით;
- საკრედიტო სიცოცხლის დაზღვევის პროდუქტი მინიმალური გამონაკლისებით და ზარალების გადახდის სწრაფი პროცესით, რომელიც ამოქმედდა 2021 წელს.

ჯგუფი გეგმავს ერთიანი ვირტუალური პლატფორმის შემუშავებას, რათა მიაწოდოს მომხმარებელს მომსახურების მთლიანი სპექტრი „ერთი ფანჯრის პრინციპით“. სადაზღვევო და ლიზინგის პროდუქტები მთლიანად ინტეგრირებული იქნება ონლაინ ბანკინგის პლატფორმასთან. პირველი სატესტო ვერსია უკვე წარმოდგენილია შერჩეულ ბაზარზე 2021 წელს.

ბზ დაზღვევამ გაამარტივა ვებსაიტი www.bbinsurance.ge. მისი მეშვეობით კლიენტებს ეძლევათ საშუალება შეიძინონ სადაზღვევო პროდუქტები ციფრული სახით. ამის გარდა ბზდაზღვევა აპირებს სხვადასხვა ციფრული პლატფორმების გამოყენებას (ინტერნეტ-ბანკინგი, www.bankonline.ge; www.bank.ge; ფეისბუკ მესსინჯერის ბოტი და სწრაფი გადახდის ავტომატები) აქტიური ონ-ლაინ გაყიდვების სტიმულირებისთვის. აგრეთვე, ალიანსი სხვადასხვა ციფრულ ბიზნესთან მიზნად ისახავს ონ-ლაინ გაყიდვების გაზრდას.

ამრიგად, ჩვენი განვითარების სტრატეგია წარმოადგენს ბზ ჯგუფის განვითარების ნაწილს და 2022 წელს ჩვენ ვეცდებით დავასრულოთ ყველა ტექნიკური სამუშაო და დავიწყოთ შეთავაზება ჩვენს ჯგუფურ კლიენტებზე გამოიყენონ უნიკალური შესაძლებლობა მიიღონ მომსახურება ფინანსური პროდუქტების ყველა ტიპზე ერთ სივრცეში (ციფრული და ფიზიკური).

ბზ დაზღვევა აქტიურად მუშაობს ბზ ჯგუფთან ერთად რათა მიაწოდონ 130 000 მეტ ჯგუფურ კლიენტს კომპლექსური ფინანსური მომსახურება როგორც ჩვენი ჯგუფის ფილიალების მეშვეობით, ისევე დისტანციური არხებით. ზოგი ძირითადი მომსახურება, რომელსაც ჩვენი კომპანია სთავაზობს ჯგუფს და თავის კლიენტებს მოიცავს: სიცოცხლის დაზღვევას, ავტოტრანსპორტის დაზღვევას, ბიზნესის უწყვეტობის დაზღვევას, სამშენებლო რისკების დაზღვევას, ქონების დაზღვევას და ა.შ. თუმცა, კომპანიამ გააკეთა გარკვეული გამონაკლისი სამედიცინო და სასოფლო-სამეურნეო დაზღვევისთვის, რომლებიც არ შედის ჩვენს მიმდინარე ბიზნეს წინადადებებში. ეს სფეროები ამჟამად არ შედის ჯგუფის ინტერესებში და

ამიტომ ჩვენ არ ვთავაზობთ ბაზარს ამ მომსახურებებს.

ჯგუფის ორი მნიშვნელოვანი სფერო: დაზღვევა და ლიზინგი იქნება პრიორიტეტი მომდევნო წლებში. ჯგუფი აგრძელებს ამ სფეროების აქტიურად განვითარებას სამიზნე მომხმარებელზე პროდუქციის ჯვარედინი-გაყიდვის გზით, რაც ჯგუფს აქცევს ძლიერ ფინანსურ ჰოლდინგად.

ჯანსაღი ფინანსური პოზიციის შენარჩუნებით, ჯგუფი აგრძელებს პოზიციის განმტკიცებას თავის სტრატეგიულ სეგმენტში - მცირე და საშუალო ბიზნესის, კორპორატიული და საცალო საცალო ვაჭრობის სექტორის განვითარება მომდევნო წლებში იქნება ყურადღების ცენტრში, დისტანციური სერვისების აქტივობა გაიზრდება ყველაზე მოსახერხებელი გზით. ჯგუფი დააჩქარებს მომხმარებელზე ორიენტირებული მოდელის დანერგვას უფრო ეფექტური დაფარვით.

მშობელი კომპანია

ბზ დაზღვევა არის „ბზ ჯგუფის“ ფინანსური ჰოლდინგის წევრი, რომელიც დაარსდა სს ბაზისბანკის მიერ 2017 წელს. ჰოლდინგი წარმოდგენილია ფინანსური მომსახურების სამი ძირითადი მიმართულებით: საბანკო, დაზღვევა და ლიზინგი.

ბზ დაზღვევის მფლობელი სს „ბაზისბანკია“ („ბზ“), ერთ-ერთი პირველი კომერციული ბანკი საქართველოში, რომელიც გამოჩნდა ბაზარზე 1990-იანი წლების დასაწყისში. თითქმის 30 წლიანი ისტორიით, ბზ-იმ ქართულ ბანკებს შორისაა, რომლებმაც შეინარჩუნეს მოცულობისა და საქმიანი დინამიკის ზრდა, გაზარდეს ბაზრის წილი და ძლიერი შედეგები ჯანსაღი ბიზნესისა და რისკის მენეჯმენტის მეშვეობით, დამყარებული ჯანსაღი კორპორატიული მმართველობით და ბიზნესის გამჭვირვალობის პრონციპებით, ჩადებული ჯგუფის კორპორატიულ სტრატეგიასა და ბიზნეს კულტურაში.

2021 წლის ბოლოსათვის ბაზისბანკი იკავებს მე-5 პოზიციას 15-ი ქართული ბანკებს შორის 1,9 მილიარდი ლარის აქტივებით, 344 მილიონიანი კაპიტალით და 36 მილიონიანი წმინდა მოგებით. ბანკს გააჩნია კაპიტალის მყარი ბაზა, 2021 წლის ბოლოსათვის კაპიტალიზაციამ შეადგინა 18%. FITCH-ის მიერ: ემიტენტის დეფოლტის რეიტინგი B+ „სტაბილური პერსპექტივით“. 2021 წლის 31 დეკემბრის მდგომარეობით, BB-ს ჰქონდა 23 ფილიალი, რომლებიც ემსახურება 130 000-ზე მეტ მომხმარებელს და ყავდა 491 სრულ განაკვეთზე თანამშრომელს.

2017 წელს ბანკმა დაიწყო ფუნდამენტური ტრანსფორმაცია თავისი ბიზნეს პერიმეტრის შესაცვლელად, რომლებსაც არ მოიცავდა ჩვეულებრივი ბანკინგი. ბიზნესის შესაძლებლობების სრულად გამოყენებისა და მომგებიან ბაზარზე კონკურენციის მიზნით, მიღებულ იქნა გადაწყვეტილება დაზღვევისა და ლიზინგის ბაზარზე გაფართოების შესახებ. როგორც ბიზნესის დაფინანსების ერთ-ერთი ლიდერი, რომელიც უზრუნველყოფს ეკონომიკის ძირითად სეგმენტებს ხელმისაწვდომი და პასუხისმგებელი ფინანსური რესურსებითა და სერვისებით, ბანკის წინაშე დგას ამოცანა, გახდეს ძლიერი ფინანსური ჯგუფი საბანკო, სადაზღვევო და ლიზინგის სფეროებში. მიზანია მოიპოვოს მნიშვნელოვანი წილის მოპოვება ფინანსური სერვისების ყველა სფეროში, მისი მიზნებისთვის კარგად განლაგებული, ძლიერი კლიენტების ბაზაზე და ჯანსაღი კაპიტალის სტრუქტურაზე დაყრდნობით.

ბანკმა მოახერხა თავისი რესურსების, ასევე დადასტურებული სტაბილურობის, ჯანსაღი ფინანსური მდგომარეობის, ფართო აღიარების, კარგი შედეგების და მდგრადი განვითარების გზაზე ინვესტირება თავისი ახალი იდენტობის - ბაზისბანკის ჯგუფის საუკეთესო ნაზავში.

ბანკი, რომელიც არის ერთ-ერთი ლიდერი ბიზნესის დაფინანსების სფეროში, რომელიც უზრუნველყოფს ეკონომიკის ძირითად სექტორებს ხელმისაწვდომი და საპასუხისმგებლო ფინანსური რესურსებითა და მომსახურებით, დგას ამოცანის წინაშე, გახდეს ძლიერი ფინანსური ჯგუფი, რომელიც მოიცავს ბანკინგს, დაზღვევას და ლიზინგს. მიზანია მოიპოვოს მნიშვნელოვანი წილი ფინანსური მომსახურების ყველა სექტორში, რომელსაც გააჩნია კარგი შესაძლებლობები საკუთარი მიზნების მისაღწევად, ძლიერი სამომხმარებლო ბაზაზე და აქციების ფლობის ჯანსაღ სტრუქტურაზე დაყრდნობით.

ბანკმა მოახერხა თავისი რესურსების გამოყენება, სტაბილურობასთან, მყარ ფინანსურ მდგომარეობასთან, ფართო აღიარებასთან, კარგ შედეგთან და მდგრად განვითარებასთან ერთად, მისი ახალი იდენტობის საუკეთესო შენაერთში - ბაზისბანკის ჯგუფში.

2021 წელს საწარმოებისა და ბანკებისათვის წარმოშობილი გამოწვევების მიუხედავად, BB- მ და ჯგუფმა მაინც მოახერხეს შთამბეჭდავი შედეგების მიღწევა, რამაც გააძლიერა ჯგუფის პოტენციური სტრატეგიული მიზნების მისაღწევად, მუდმივად ცვალებად გარემოსთან ადაპტირება და მორგება, დასახული ამოცანების მუდმივად გაუმჯობესება და გადაჭრა. მომხმარებლისათვის ხარისხიანი მომსახურების უზრუნველყოფა არის მთავარი პრიორიტეტი მუდმივად ცვალებად ეკონომიკურ და ციფრულ ლანდშაფტში.

ჯგუფმა თავისი ბრენდის იდენტობა სამი პრინციპის ირგვლივ გააერთიანა: სისწრაფე, ხარისხი და მოქნილობა. ჯგუფის ერთგული პროფესიონალები კლიენტებთან ყოველდღიური მუშაობისას ამ ღირებულებებით ხელმძღვანელობენ.

ბბ-ს და ბბ ჯგუფის საბოლოო აქციონერი არის ჩინური კონგლომერატი, საქართველოს უმსხვილესი ინვესტორი, Xinjiang Hualing Industry & Trade (Group) Co Ltd, რომელმაც 2012 წელს ბანკის აქციათა 90% შეისყიდა, დღეს კი მათი წილი 92.305%-ს შეადგენს.

ჰუალინგ ჯგუფი ქართულ ბაზარზე 2006 წლიდანაა წარმოდგენილი. ჯგუფის ინტერესები ფართო სფეროს მოიცავს, მათ შორისაა ხე-ტყის მოპოვება და დამუშავება, სატყეო მეურნეობა, ინფრასტრუქტურის ობიექტების მშენებლობა, ფართომასშტაბიანი თანამედროვე კომერციული ბაზრები, სასტუმროები და ტურიზმის სფერო. ჰუალინგ ჯგუფის ხედვაა იმაშია, რათა ისარგებლოს აღმოსავლეთ ევროპასა და აზიაში ერთდროულად ყოფნის უპირატესობით, განვითარდეს აბრეშუმის გზის პროექტის ინიციატივის პარალელურად და აღადგინოს საქართველოს ისტორიული როლი, როგორც სავაჭრო კვანძის ევროპასა და აზიას შორის, თანდათანობით გარდაქმნას ჰუალინგის ბაზრები ხიდად ორ რეგიონს შორის ...

კომპანიის ანაგარიში

საოპერაციო გარემოს მიმოხილვა

საქართველოს ეკონომიკამ ძლიერი გამოჯანმრთელება აჩვენა პოსტპანდემიურ პერიოდში. ეკონომიკურმა ზრდამ 2021 წელს 10.4%-ს მიაღწია, 2020 წელს 6.8%-ით შემცირების შემდეგ. ამ ეკონომიკური ზრდის მთავარი მამოძრავებელი ფაქტორი იყო ფისკალური სტიმულით განპირობებული კერძო მოხმარება (მაგ. სუბსიდირება და სოციალური დახმარება) და საკრედიტო აქტივობა წლის განმავლობაში. წმინდა ფულადი

გზავნილების ძლიერმა შემოდინებამ დადებითად შეუწყო ხელი ეკონომიკის აღდგენას.

ექსპორტივი აღდგენა შეინიშნება რეგიონის ძირითად ეკონომიკებსა და ქვეყნებში, რაც დადებითად აისახება საქართველოს საგარეო მოთხოვნაზე.

გამლიერებულმა ეკონომიკურმა აქტივობამ აიძულა საერთაშორისო სავალუტო ფონდი (“IMF”) გადახედოს 2021 და 2022 წლების პროგნოზები გასული წლის ოქტომბერში 5,8%-მდე. ფაქტობრივად, 2021 წელს წლიური ზრდა გაცილებით მაღალი იყო, ვიდრე პროგნოზი იყო, რაც ადასტურებს, რომ აღდგენა მოსალოდნელზე უფრო სწრაფია.

Fitch-მა და Moody's-მა 2021 წელს საქართველოს რეიტინგი „ნეგატიურიდან“ „სტაბილურით“ შეცვალა, რაც ასახავს საგრძნობლად გაუმჯობესებულ მაკროეკონომიკურ მაჩვენებლებს.

საგარეო ფინანსები სუსტია - მაღალი წმინდა საგარეო ვალი და დიდი მიმდინარე ანგარიშის (CAD) დეფიციტი აქცევს მაღალ დოლარიზებულ საქართველოს ეკონომიკას დაუცველს საგარეო შოკების მიმართ. თუმცა, რისკების მართვა პანდემიის დროს მოხდა ძლიერი დონორების მხარდაჭერისა და ჯანსაღი მაკროეკონომიკური და მონეტარული პოლიტიკის, ასევე ექსპორტისა და ფულადი გზავნილების ძლიერი ზრდისა და ტურიზმის სექტორის თანდათანობითი აღდგენის წყალობით, რაც მნიშვნელოვანი წვლილი შეიტანა ზრდაში. 2021 წელს ევროკავშირი ლიდერობდა ყველა საგარეო ურთიერთობაში: ექსპორტი, ფულადი გზავნილები, ტურიზმი და პირდაპირი უცხოური ინვესტიციები.

თუმცა, უკრაინაში ბოლოდროინდელი მოვლენები გაურკვევლობასა და უარყოფით რისკებს მატებს. ომი საქართველოსთვის სავსეა სხვადასხვა რისკებით. ომისა და სანქციების გვერდითმა შედეგებმა შეიძლება შეანელოს საქართველოს ეკონომიკური ზრდა უახლოეს პერიოდში.

ბოლო სამხედრო კონფლიქტში ჩართული ორივე ქვეყანა, რუსეთი და უკრაინა ერთად მნიშვნელოვან წილს იკავებს როგორც ექსპორტში, ასევე ტურიზმში. 2021 წელს საგარეო შემოდინებამ, რომელიც მოიცავს ექსპორტს, ფულადი გზავნილებსა და ტურიზმიდან შემოსულებს რუსეთიდან საქართველოში, ერთობლივად შეადგინა რეალური მშპ-ს 9.3%. სავაჭრო სანქციებმა ან შეზღუდვებმა შეიძლება გააძლიეროს ფასების სტაბილურობის რისკები და ამავე დროს უარყოფითად იმოქმედოს ექსპორტის მოგებაზე. საერთაშორისო სავალუტო ფონდის ბოლო შეფასებით, 2022 წელს ეკონომიკა 3.0%-ით გაიზრდება. როგორც ჩანს, ამ ესკალაციამ აჩვენა ენერჯისა და სურსათის ფასების ზრდა. რისკები არის ის, რომ უწყვეტი კონფლიქტი და შეკავება გაამძაფრებს გადაუდებელ მდგომარეობას და კიდევ უფრო დაწევს საქონელზე ფასებს. საქართველოში ეგზოგენური შოკები მუდმივ საფრთხედ იქცევა და ამ ფაქტორებმა შესაძლოა გამოიწვიოს რეალური ალბათობის მიზნობრივი დონიდან გამორიცხვა.

საქართველოს ფინანსურმა სექტორმა აჩვენა გამძლეობა პანდემიისა და უკრაინის ომის მიმართ. საქართველოს ეკონომიკა შედარებით „გამოცდილია“ სხვადასხვა ტიპის გლობალურ და რეგიონულ შოკებთან გამკლავებაში. ბოლო წლებში, კრიზისის რამდენიმე ესკალაციისა და რუსეთის მიერ ქართულ საქონელსა და მომსახურებაზე დაწესებული აკრძალვების გამო, საქართველოს ეკონომიკა აყვავებულა, რათა შეემცირებინა რუსეთის ეკონომიკაზე დამოკიდებულება.

მთავრობა ცდილობს მოაგვაროს ეს საკითხები გონივრული და ინკლუზიური მაკროეკონომიკური და ფისკალური პოლიტიკით. მთავრობის ძირითადი მიზნებია ინფლაციის შეკავება, ბიზნეს გარემოს გაუმჯობესება, რეგიონული ინტეგრაციის ხელშეწყობა და ქვეყნის, როგორც სატრანსპორტო და ლოგისტიკური ცენტრის პოტენციალის გაზრდა, ქვეყნის ინფრასტრუქტურის მოდერნიზაცია, მუშახელის დეფიციტის აღმოფხვრა და სტრუქტურული რეფორმების გაგრძელება.

სადაზღვევო ბაზრის მიმოხილვა

სადაზღვევო ინდუსტრია საქართველოში 2021 წლის განმავლობაში განაგრძობდა ზრდას, კლიენტები უფრო მეტად იყვნენ მიდრეკილნი თავიანთი აქტივებისა და ბიზნესის დაზღვევისკენ. 2021 წელს მიღწეულმა ეკონომიკურმა ზრდამ დადებითი გავლენა იქონია სადაზღვევო სექტორზეც, GWP-ის ზრდამ წინა წლის ანალოგიურ პერიოდთან შედარებით +16%-ს მიაღწია და 773 მლნ ლარამდე შეადგინა.

თუმცა სადაზღვევო სექტორი კვლავაც საქართველოს მშპ-ის მცირე ნაწილს შეადგენს. ეს ფაქტი ცხადყოფს, რომ საქართველოს მოსახლეობაში ქონებისა და ძვირფასი ნივთების დაზღვევაზე კულტურა და მოთხოვნა ჯერ კიდევ ძალიან დაბალია, თუმცა სექტორს ზრდის საკმარის სივრცეს აძლევს, რასაც ადგილობრივი კანონმდებლობისა და კანონმდებლობის შემუშავება დაეხმარება. კომპანიებისა და მეწარმეებისთვის სტანდარტების ამაღლება. და უზრუნველყოს, რომ ბიზნეს საზოგადოების, ისევე როგორც ცალკეული პირების აზროვნება შეიცვალოს, რათა მათ ყოველდღიურ გადაწყვეტილებებს ახალი პერსპექტივიდან მივუდგეთ.

2021 წელს კიდევ ერთი უარყოფითი ფაქტი იყო ის, რომ სექტორის წმინდა მოგება შემცირდა 16,2%-ით, რაც გამოწვეული იყო ზარალების დაფარვის ხარჯების ზრდით, მაშინ როცა სექტორის მთლიანმა მოგებამ მხოლოდ 39,9 მლნ ლარი შეადგინა.

ზოგიერთი ძირითადი მოვლენა, რომელმაც უარყოფითად იმოქმედა სადაზღვევო ბაზარზე:

- COVID-19 პანდემიის გამო მეზობელ ქვეყნებთან სახმელეთო საზღვრები კვლავ დაკეტილია სამგზავრო მანქანებისთვის რუსეთისა და აზერბაიჯანისთვის, შესაბამისად, სადაზღვევო სექტორი კვლავ ვერ ახერხებს მათთვის სავალდებულო სადაზღვევო პოლისების მიყიდვას, რის შედეგადაც სექტორი საგრძნობლად შემცირდა აღნიშნულიდან. ბიზნესი.
- პანდემიის გამო გაიზარდა სათადარიგო ნაწილების ტრანსპორტირების ლოგისტიკური ხარჯები, რომლებიც საჭიროა ავტომობილის პრეტენზიების გადასაჭრელად, რის შედეგადაც გაიზარდა პრეტენზიების დამუშავების ხარჯები და გაიზარდა დანაკარგების მაჩვენებელი.
- კიდევ ერთხელ გადაიდო ავტომობილისმფლობელობის სავალდებულო დაზღვევის მიზნობრივი ამოქმედება.

თუმცა მიგვაჩნია, რომ ეკონომიკური აღდგენის შემდეგ საქართველოში სადაზღვევო ინდუსტრიას დიდი პოტენციალი აქვს. ეს განსაკუთრებით ეხება სიცოცხლის დაზღვევას და სავალდებულო დაზღვევის ზოგიერთ სახეობას, რადგან ის ევროკავშირისა და განვითარებული ქვეყნების საყოველთაოდ მიღებული პრაქტიკის ნაწილია.

მოქმედი სადაზღვევო კანონი საშუალებას აძლევს სექტორს შემოიტანოს სიახლეები ბაზარზე ზედმეტი ბიუროკრატიის გარეშე და ამავდროულად შეინარჩუნოს სტაბილური მარეგულირებელი გარემო სექტორში.

მსოფლიო პრაქტიკა აჩვენებს, რომ სადაზღვევო სექტორის განვითარება დიდწილად დამოკიდებულია ქვეყანაში სავალდებულო დაზღვევის ხელმისაწვდომობაზე. სამწუხაროდ, დღეს საქართველოში სავალდებულო დაზღვევა დაბალია. ამჟამად სადაზღვევო სექტორში, რომელიც საქართველოში GWP-ის მთლიანი ბაზრის მხოლოდ 6%-ს შეადგენს, მოქმედებს შემდეგი სავალდებულო სადაზღვევო მოთხოვნები:

- კანონი საზღვარგარეთ რეგისტრირებული და საქართველოს ტერიტორიაზე მომუშავე ავტომობილების სამოქალაქო პასუხისმგებლობის სავალდებულო დაზღვევის შესახებ.
- ნოტარიუსთა პროფესიული ანაზღაურების დაზღვევის უზრუნველყოფის საკანონმდებლო აქტი ნოტარიუსების შესახებ.
- ბუღალტრული აღრიცხვის, ანგარიშგების და აუდიტის აქტი (რომელიც მოიცავს აუდიტორთა პროფესიული ანაზღაურების დაზღვევას ბუღალტრული აღრიცხვის, ანგარიშგების და აუდიტის ზედამხედველობის სამსახურის უფროსის ბრძანების შესაბამისად).
- კანონი შრომის დაცვის შესახებ (იგულისხმება დასაქმებულთა სარგებელი დაზღვევა).
- მთავრობის დადგენილება მასობრივი კრების განსაზღვრისა და მასში დამნაშავე პირთა სავალდებულო სამოქალაქო პასუხისმგებლობის დაზღვევის პირობების შესახებ.
- კანონი მესამე პირის პასუხისმგებლობის სავალდებულო დაზღვევის შესახებ საქართველოში უცხო ნომრით მოძრავი მანქანებისთვის.

აღსანიშნავია, რომ მსოფლიოში სავალდებულო დაზღვევის ძირითადი ტიპი, რომელიც მოიცავს ავტომობილების მფლობელთა სამოქალაქო პასუხისმგებლობის დაზღვევას, საქართველოში ჯერ არ მოქმედებს, მაგრამ ევროკავშირთან ასოცირების შეთანხმების ძალით საქართველო ვალდებულია შემოიღოს იგი. თუ ის უახლოეს მომავალში განხორციელდება, მნიშვნელოვნად გაზრდის სადაზღვევო ბაზარს.

ჯანმრთელობის ნებაყოფლობით დაზღვევას უკავია ყველაზე დიდი წილი მთლიან სადაზღვევო პორტფელში (39.5%), მაგრამ უნდა აღინიშნოს, რომ იგი მხოლოდ ოდნავ იზრდება წლიდან წლამდე და, ავტომობილებისა და ქონების დაზღვევისგან განსხვავებით, ნაკლებად სავარაუდოა, რომ ამ სფეროში გარღვევა მოახდინოს. რაც მნიშვნელოვანია, შეცვლის არსებულ სურათს და გახდის ტერიტორიას უფრო პერსპექტიული. აქვე უნდა აღინიშნოს, რომ ჯანმრთელობის დაზღვევაში კონკურენცია ძალიან მაღალია და სადაზღვევო კომპანიებს, რომლებიც იმ ჰოლდინგებში არიან, რომლებსაც აქვთ საავადმყოფოები და აფთიაქები, ამ მიმართულებით გარკვეული უპირატესობები აქვთ.

ზედამხედველმა 2020 წელს შემოიღო რამდენიმე მნიშვნელოვანი დირექტივა:

- ✓ რისკის გათვალისწინებით წმინდა შეკავების (გადაზღვევის) კოეფიციენტის განსაზღვრა. ამ ცვლილებებმა აიძულა სადაზღვევო კომპანიები უფრო მეტი ეთანამშრომლათ მაღალი რეპუტაციის მქონე გადამზღვეველებთან.
- ✓ 2020 წელს იგეგმებოდა მინიმალური კაპიტალის მოთხოვნის გაზრდა 7.2 მილიონ ლარამდე, რომელიც COVID-19-ის გამო 2021 წლის ბოლომდე გადაიდო. ახალი კაპიტალის მოთხოვნა უკვე ამოქმედდა და 7,2 მლნ ლარით განისაზღვრა.

სადაზღვევო ბაზრის პერსპექტივები

ტურისტული სატრანსპორტო საშუალებებისთვის სავალდებულო სასაზღვრო ავტოპასუხისმგებლობის დაზღვევის (OSAGO) ბაზარი ჯერ კიდევ არ გამოსწორებულა. საქართველომ მეზობელ ქვეყნებთან სახმელეთო საზღვრები 2021 წლის ივნისში გახსნა, მაგრამ მხოლოდ თურქეთთან და სომხეთთან არის ღია საზღვრები და ტურისტების ნაკადი კვლავ ძალიან დაბალია. მეორეს მხრივ, ფრენის შეზღუდვები მოიხსნა და ჩვენ ველოდებით, რომ წლიური GWP შემობრუნდება მინიმუმ 2019 წლის დონეზე.

კომპანიის საქმიანობის შედეგები 2021 წლისთვის

BB დაზღვევა არის სწრაფად მზარდი კომპანია, რომელიც ემსახურება ინდივიდებსა და ბიზნესს სადაზღვევო პროდუქტების ფართო სპექტრით, რომელიც მოიცავს ავტო, ქონებას, სიცოცხლეს, მოგზაურობას და კორპორატიულ პაკეტებს. BB Insurance ორიენტირებულია ციფრულ გაყიდვებზე, ზარალების დამუშავების სწრაფ და მარტივ პროცესებზე, მაღალი რეპუტაციის მქონე გადამზღვეველებზე, მოქნილ და მარტივ პროდუქტებზე, ძლიერ ფინანსურ მდგომარეობასა და სოლიდარულ პროფესიონალ პერსონალზე.

ეს უპირატესობები საშუალებას აძლევს კომპანიას შეინარჩუნოს და გაზარდოს მოქნილობა და მიაღწიოს კლიენტებს მთელი ქვეყნის მასშტაბით მარტივი მართვის სტრუქტურისა და გადაწყვეტილების მიღების ეფექტური პროცესის მეშვეობით.

მომხმარებელთა ციფრული სერვისის პროცესი მნიშვნელოვანი გახდა 2021 წელს, შესაბამისად, BB დაზღვევამ ჯგუფის წევრ კომპანიებთან ერთად დაადგინა ციფრული ფინანსური ბაზრის შექმნის პრიორიტეტული მიმართულება და შექმნა საფუძველი აღნიშნული ბაზრის გაშვებისთვის 2021 წლის ბოლომდე. 2022 წელი. გაყიდვებისადმი მიდგომის ტრანსფორმაცია მნიშვნელოვან შედეგებს მოიტანს. . კომპანიის მთავარი პრიორიტეტია ფოკუსირება დისტანციური სერვისების განვითარებაზე, რაც საშუალებას აძლევს მომხმარებელს მოითხოვოს ანაზღაურება ყველაზე მოქნილი გზით, რითაც დაზოგავს მათ დროს.

მარტივი მენეჯმენტის სტრუქტურა და ეფექტური გადაწყვეტილების მიღების პროცესი საშუალებას აძლევს კომპანიას შეინარჩუნოს და გაზარდოს მოქნილობა და იყოს ხელმისაწვდომი მომხმარებლებისთვის ნებისმიერ რეგიონში.

პროდუქტის უწყვეტი გაუმჯობესების შედეგად, ჩვენ შევძელით გაზარდოთ ჩვენი საკრედიტო სიცოცხლის დაზღვევის ბიზნესი 2021 წელს და დავამყარეთ რამდენიმე სტრატეგიული ალიანსი მთავარ საკრედიტო კრედიტორებთან, რაც ასევე დაგვებმარა სხვა სადაზღვევო პროდუქტების გაყიდვების გაზრდაში.

2021 წლის პანდემიასთან დაკავშირებული რთული ვითარების გამო, ჩვენი სადაზღვევო კომპანიის ზოგიერთი ძირითადი მიმართულება, რომლებიც დაკავშირებული იყო ტურისტულ სექტორთან, მნიშვნელოვნად შემცირდა, თუმცა, დივერსიფიცირებული პორტფელის წყალობით, ჩვენ შევძელით სტაბილური მომგებიანობის შენარჩუნება და ბიზნესის გაფართოება. . 2021 წელს ჩვენ ფოკუსირებული ვიყავით ჩვენი კორპორატიული კლიენტების გაზრდაზე სხვადასხვა მიმართულებით, რაც დაგვებმარა გავაძლიეროთ ჩვენი პორტფელის სტაბილურობა და მომგებიანობა. ერთ-ერთი ძირითადი მიმართულება, რომელშიც ჩვენ ვაქტიურობთ, არის საავიაციო სექტორი, რომლის წყალობითაც დავიპყრეთ ეს ბაზარი და გავხდით წამყვანი კომპანია საავიაციო დაზღვევის სფეროში.

მიუხედავად იმისა, რომ კომპანია შედარებით ახალია სადაზღვევო ბაზარზე, ბბ დაზღვევამ შეიმუშავა მიზნობრივი ზრდის გეგმები, რომლების მიღწევაც ძალიან გართულდა გარე ფაქტორების გამო, მაგრამ კომპანია მაინც ახერხებს გაზარდოს თავისი წილი, აამაღლოს ბრენდის ცნობადობა და კიდევ უფრო მოიპოვოს მომხმარებლის ნდობა, ასევე რეკორდული მაჩვენებლები, მნიშვნელოვანი შედეგები საგულდაგულოდ შემუშავებული ბიზნეს სტრატეგიისა და რისკის მართვის პოლიტიკის შედეგად.

კომპანიამ 2021 წელი დაასრულა 1.37 მლნ ლარის წმინდა მოგებით (2020: 1.36 მლნ ლარი) და აქტივებმა

შეადგინა 24 მლნ ლარი, რაც მიუთითებს 40%-იან ზრდაზე წელიწადში, რამაც თითქმის გააორმაგა სადაზღვევო კონტრაქტების რაოდენობა დაზღვევის პრემიის (GWP)-ის გაზრდით წელიწადში 80%-ზე მეტი.

- 2021 წელს საავიაციო დაზღვევის ბიზნესი საგრძნობლად გაიზარდა ბაზრის ძლიერი მოთხოვნის გამო, როგორც ადგილობრივ, ისე საერთაშორისო ტვირთების გადაზიდვებში, ასევე სამოქალაქო ავიაციაში, რამაც გავლენა მოახდინა ჩვენი GWP-ის სწრაფ ზრდაზე. ჩვენ ძალიან წარმატებულები ვიყავით ახალი კლიენტების მოზიდვაში და ჩვენი პორტფელების გაზრდაში, მათ ვთავაზობთ ყველაზე მოქნილ და ხელსაყრელ პირობებს, რომლებსაც რეპუტაციის მქონე გადამზღვეველი გვთავაზობს.
- სიცოცხლის დაზღვევა 141%-ით გაიზარდა და 0,5 მლნ ლარამდე შეადგინა - ამ მიმართულებით საფინანსო ინსტიტუტები და საერთაშორისო სავალუტო ფონდი 2021 წლის განმავლობაში ახალი მომხმარებლები მოვიზიდეთ მათი საკრედიტო პორტფელების დაზღვევით.
- მოტო ტრანსპორტის დაზღვევა - მიზნობრივი კამპანიისა და სალიზინგო კომპანიებისა და მცირე და საშუალო ბიზნესის, ასევე საცალო კლიენტების მხრიდან მოთხოვნის გაზრდის წყალობით, მოტო ტრანსპორტის დაზღვევის პორტფელი 16%-ით გაიზარდა და 2021 წელს 2,6 მლნ ლარს მიაღწია.

პორტფელის დივერსიფიკაცია, რომელიც მიღწეულია სხვადასხვა ბიზნეს სექტორში მოქმედი მრავალი კლიენტის, ძლიერი ფინანსური მდგომარეობისა და მყარი პროფესიონალი პერსონალის მეშვეობით, პორტფელის დივერსიფიკაციამ ასევე განაპირობა ჩვენი GWP -ის მიმართულების დივერსიფიკაცია (იხილეთ ქვემოთ მოყვანილი დიაგრამა):

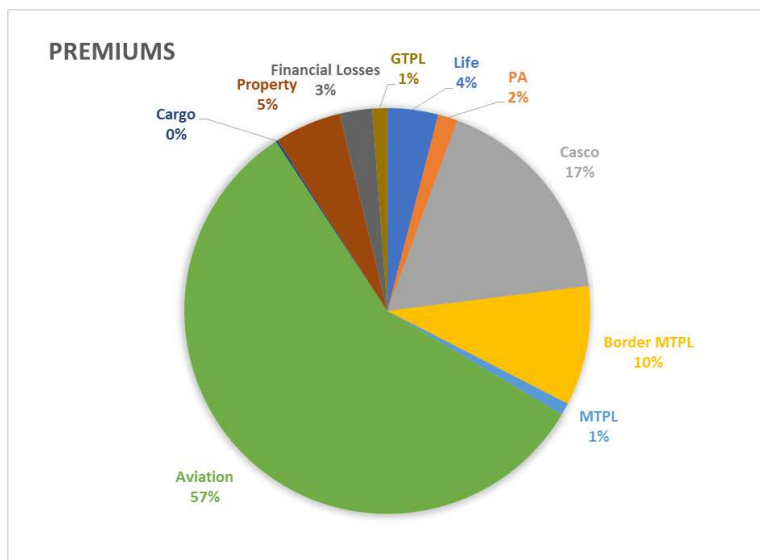

ბზ დაზღვევამ მოახერხა მოკლე დროში შეენარჩუნებინა უპირატესობა პრეტენზიების განხილვაში. შედეგად, 2021 წელს მომხდარი დაზღვეული მოვლენების საშუალო ანგარიშსწორების პერიოდი იყო 10,5 სამუშაო დღე. ზოგადად, 2021 წელს დაფარულ ზარალებზე გადახდილია 2 402 196 ლარი, რაც 1%-ით მეტია 2020 წელთან შედარებით.

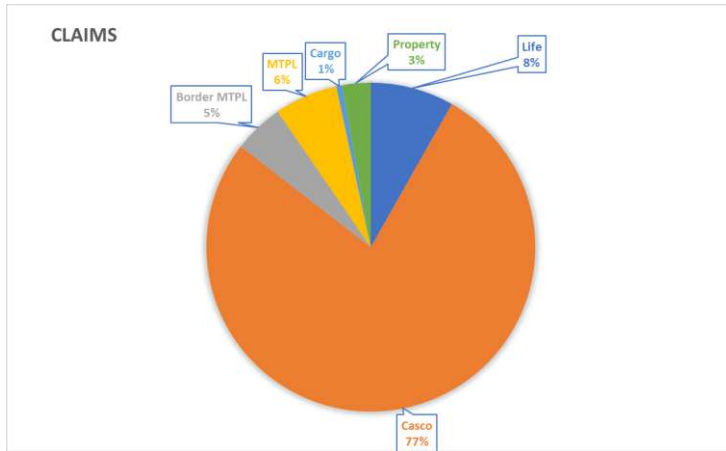

კომპანია ინარჩუნებს კარგ ლიკვიდობას და აქტივების პულს, რათა გააგრძელოს ზრდა, რადგან ეკონომიკა თანდათანობით გამოჯანმრთელდება. ბზ დაზღვევამ წელი კარგი შედეგებით დაასრულა. სადაზღვევო და საინვესტიციო საქმიანობის საერთო შედეგი 3.8 მლნ ლარია, რაც 4%-ით აღემატება გასული წლის შემოსავალს. ასეთმა შემოსავალმა უზრუნველყოფდა რენტაბელობის მაღალი ზღვარი ROE-ზე 11.5% და ROA 5.6% კუთხით წლიურად 2021 წელს.

კორპორატიული მმართველობა

კომპანია “ბზ დაზღვევის“ მართვის ორგანოებია: აქციონერთა საერთო კრება, სამეთვალყურეო საბჭო და დირექტორატი.

აქციონერთა საერთო კრება წარმოადგენს კომპანიის უმაღლეს მმართველობით ორგანოს. ის წარმართავს აქციონერთა საერთო კრებას. კრება იღებს კომპანიისთვის ისეთ მნიშვნელოვან გადაწყვეტილებებს, როგორებიცაა: წესდებაში ცვლილებების და დამატებების შეტანა, აქციების ბაზარზე გატანა, სამეთვალყურეო საბჭოს არჩევა და მისი ბიუჯეტის დამტკიცება, წლიური აუდიტირებული ფინანსური ანგარიშის დამტკიცება, წმინდა მოგების განაწილება და გამოყენება, კაპიტალის ზრდა/შემცირება.

სამეთვალყურეო საბჭო განსაზღვრავს კომპანიის საქმიანობის პოლიტიკას, აძლევს შესაბამის ინსტრუქციებსა და მითითებებს მის დირექტორატს. სამეთვალყურეო საბჭოს ირჩევს აქციონერთა საერთო კრება. იგი ახორციელებს საზოგადოების საქმიანობის საერთო ხელმძღვანელობას, იღებს გადაწყვეტილებებს კომპანიის განვითარების სტრატეგიულ მიმართულებებზე, უზრუნველყოფს საიმედო და ეფექტური შიდა კონტროლის და რისკების მართვის სისტემის ჩამოყალიბებას, ზედამხედველობს აღმასრულებელი ორგანოების საქმიანობას და თავისი საქმიანობის შესრულებაზე პასუხისმგებელი და ანგარიშვალდებულია აქციონერთა საერთო კრების წინაშე. სამეთვალყურეო საბჭო შედგება 3 (სამი) წევრისგან. სამეთვალყურეო საბჭოს წევრები აირჩევა აქციონერთა საერთო კრების მიერ 4 (ოთხი) წლის ვადით, მაგრამ მათი უფლებამოსილება გრძელდება ამ ვადის გასვლის შემდეგ, მორიგი აქციონერთა საერთო

კრების მოწვევამდე. მათი განმეორებითი არჩევა შეუზღუდავია. საბჭოს წევრის ვადამდე გადარჩევა შესაძლებელია საერთო კრების მიერ ნებისმიერ დროს. სამეთვალყურეო საბჭო ნიშნავს გენერალურ დირექტორს და მისი მოადგილეებს და კონტროლს უწევს მათ საქმიანობას, ირჩევს კომპანიის აუდიტორს. საბჭოს შეუძლია გააკონტროლოს და შეამოწმოს კომპანიის ფინანსური დოკუმენტაცია, ასევე ქონებრივი ობიექტები. საბჭო ამოწმებს წლიურ ანგარიშებს, მოგების განაწილების წინადადებას და ამის შესახებ მოახსენებს საერთო კრებას.

დირექტორატი საქმიანობას წარმართავს სამეთვალყურეო საბჭოს მიერ განსაზღვრული საქმიანობის პოლიტიკის შესაბამისად, ახორციელებს კომპანიის ყოველდღიურ ფუნქციონირებასთან დაკავშირებულ საქმიანობას. დირექტორატი შედგება გენერალური დირექტორის (რომელიც ხელმძღვანელობს დირექტორატის მუშაობას) და და გენერალური დირექტორის 4 (ოთხი) მოადგილისგან - კომერციული, საოპერაციო და ფინანსების მიმართულებებით. სრული წარმომადგენლობითი უფლებამოსილება გულისხმობს მათი უფლებამოსილების და კომპეტენციის ფარგლებში კომპანიის სახელით გადაწყვეტილებების მიღების და კომპანიის სახელით მესამე პირებთან ურთიერთობაში გამოსვლის უფლებას.

კომპანია „ბზ დაზღვევის“ სამეთვალყურეო საბჭოს შემადგენლობა:

მი ზაიქი - თავმჯდომარე

სს „ბზ დაზღვევის“ სამეთვალყურეო საბჭოს თავმჯდომარეობის პარალელურად მი ზაიქი არის სს „ბაზისბანკის“ სამეთვალყურეო საბჭოს ვიცე-თავმჯდომარე და „BHL ლიზინგის“ სამეთვალყურეო საბჭოს თავმჯდომარე. მი ზაიქიმ ბიზნესის ადმინისტრირების ხარისხი კალიფორნიის უნივერსიტეტში მიიღო. 2011 წლიდან დღემდე ზაიქი მი სინძიანგ ჰუალინგ ვაჭრობის და ინდუსტრიის ჯგუფის, ანუ ჰუალინგ ჯგუფის გენერალური მენეჯერის ადმინისტრაციის დირექტორის მოადგილე და ჰუალინგ ჯგუფის საქართველოს ფილიალის გენერალური მენეჯერის ადმინისტრაციის დირექტორია. 2010-2011 წლებში ის ჰუალინგის უძრავი ქონების განვითარების კომპანიაში დირექტორის ასისტენტად მუშაობდა, 2005-2006 წლებში კი ჰუალინგის სასტუმროში გენერალური მენეჯერის ასისტენტი იყო.

დავით ცაავა - წევრი

„ბზ დაზღვევის“ სამეთვალყურეო საბჭოს წევრი 2017 წლის დეკემბრიდან. ბაზისბანკის სხვა შვილობილი კომპანიის: „BHL ლიზინგის“ სამეთვალყურეო საბჭოს წევრი ამავე პერიოდშიდან დღემდე. ბაზისბანკის გენერალური დირექტორი 2011 წლიდან. 2015-2018: ბაზისბანკის სამეთვალყურეო საბჭოს წევრი.

დავით ცაავას საფინანსო სფეროში მუშაობის 18-წლიანი გამოცდილება აქვს. ბაზისბანკში კარიერა 2004 წელს საკრედიტო ოფიცრის პოზიციიდან დაიწყო, მოგვიანებით კი, 2008 წლამდე, კორპორაციული სესხების განყოფილებას ხელმძღვანელობდა. 2008-2010 წლებში კორპორაციული მიმართულების დირექტორად დაინიშნა, 2010-2011 წლებში კი გენერალური დირექტორის მოვალეობას ასრულებდა.

დავით ცაავამ თბილისის სახელმწიფო უნივერსიტეტში საბანკო საქმის და ფინანსების ბაკალავრის ხარისხი მიიღო, სოხუმის სახელმწიფო უნივერსიტეტში - ბიზნესის მართვის მაგისტრის ხარისხი, საქართველოს ტექნიკური უნივერსიტეტში კი ბიზნესის ადმინისტრირების დოქტორის ხარისხი მიენიჭა.

ლი ხვეი - წევრი

სს „ბზ დაზღვევის“ სამეთვალყურეო საბჭოს წევრობის პარალელურად, ლი ხვეი არის სს „ბაზისბანკის“ გენერალური დირექტორის მოადგილე დაკრედიტების მიმართულებით და სს „BHL ლიზინგის“ სამეთვალყურეო საბჭოს წევრი. 2015-2018: სს „ბაზისბანკის“ სამეთვალყურეო საბჭოს წევრი. ლი ხვეის ბუღალტრული აღრიცხვის ბაკალავრის ხარისხი აქვს. ფინანსურ სექტორში 1993 წლიდან მუშაობს. სხვადასხვა დროს მუშაობდა ბუღალტრის და საკრედიტო ოფიცრის პოზიციებზე. აქვს მუშაობის და მართვის მდიდარი გამოცდილება და კარგად იცნობს საბანკო ბიზნესს. ურუმჩის კომერციული ბანკის საკრედიტო დეპარტამენტში კრედიტების დამტკიცების მიმართულებას ხელმძღვანელობდა. შემდეგ ურუმჩის საკრედიტო კოოპერატივების საკრედიტო დეპარტამენტის ხელმძღვანელის მოადგილე და დირექტორის მოადგილე იყო. ლი ხვეი ბაზისბანკის დირექტორთა საბჭოს 2015 წელს შემოუერთდა. ის მსხვილი სესხების დამტკიცებას უწევს ზედამხედველობას.

კომპანია “ბზ დაზღვევის“ დირექტორატის შემადგენლობა:

კონსტანტინე სულამანიძე სს „ბზ დაზღვევის“ დასს „ბზ ლიზინგის“ გენერალური დირექტორია. კონსტანტინე სულამანიძეს აქვს 20 წლიანი მუშაობის გამოცდილება უმაღლესი რგოლის მენეჯმენტის პოზიციებზე ბანკი/დაზღვევა/ლიზინგის და საქართველოში მოქმედი ფინანსური ზედამხედველობის სამსახურში. იგი იყო საქართველოს დაზღვევის სახელმწიფო ზედამხედველობის სამსახურის უფროსი 2016-2018 წლებში. ასევე იყო გენერალური დირექტორი სს „პროგრეს ბანკში“ 2008-2014 წწ-ში. ეკავა დაკრედიტების დირექტორის თანამდებობა სს „ბანკი რუსპუბლიკა“ სოსიეტე ჟერენალ ჯგუფში . მისი პროფესიული გამოცდილება ასევე მოიცავს საქართველოს ფინანსური ზედამხედველობის სამსახურის უფროსის თანამდებობას და რამოდენიმე მმართველ პოზიციას სს „ვითიბი ბანკში“ 2022-2005 წლებში.

კონსტანტინე სულამანიძეს აქვს მინიჭებული დოქტორის ხარისხი საბანკო რისკების მართვაში და ასევე ფლობს ჰალტის საერთაშორისო ბიზნეს სკოლის მაგისტრანტის ხარისხს 2015-ში, როდესაც იგი ცხოვრობდა დიდ ბრიტანეთსა (ლონდონში) და ა.შ.შ.-ში (ბოსტონში).

ლია ასლანიკაშვილი - გენერალური დირექტორის მოადგილე ფინანსების მიმართულებით

სს „ბზ დაზღვევის“ გენერალური დირექტორის მოადგილე ფინანსების მიმართულებით 2017 წლიდან. ბაზისბანკის ჯგუფის წევრი კომპანიის “ბზ ლიზინგის“ გენერალური დირექტორის მოადგილე 2018 წლის დეკემბრიდან. 2017-2018 წლებში: “ბზ ლიზინგის“ გენერალური დირექტორი. ლია ასლანიკაშვილი ასევე არის სს „ბაზისბანკის“ გენერალური დირექტორის მოადგილე ფინანსების მიმართულებით 2012 წლიდან. ლია ასლანიკაშვილს საბანკო სექტორში მუშაობის 19-

წლიანი გამოცდილება აქვს. 1999-2002 წლებში ბანკის საერთაშორისო ოპერაციების დეპარტამენტის მენეჯერი იყო, 2002-2005 წლებში, ამავე დეპარტამენტს ხელმძღვანელობდა. 2005-2007 წლებში ანგარიშსწორების დეპარტამენტს ჩაუდგა სათავეში, 2007-2008 წლებში კი ხაზინის დეპარტამენტის უფროსი გახდა. 2008-2012 წლებში ის ფინანსური დირექტორის პოზიციაზე მუშაობდა.

ღია ასლანიკაშვილს თბილისის სახელმწიფო უნივერსიტეტის საერთაშორისო ეკონომიკურ ურთიერთობათა მაგისტრის ხარისხი აქვს მინიჭებული.

შოთა სვანაძე - გენერალური დირექტორის მოადგილე რისკების მიმართულებით

„ბზ დაზღვევის“ გენერალური დირექტორის მოადგილეობამდე შოთა სვანაძე სადაზღვევო კომპანია „ალდაგის“ დირექტორის მოადგილე იყო. წლების განმავლობაში, 2004 წლიდან მოყოლებული, ამავე კომპანიაში სხვადასხვა მენეჯერულ პოზიციაზე მუშაობდა.

შოთა სვანაძეს სადაზღვევო სფეროში მუშაობის 17-წლიანი გამოცდილება აქვს. 2013 წელს თავისუფალი უნივერსიტეტის ფინანსების მართვის ხარისხი მიიღო, 2008 წელს გაიარა ამავე უნივერსიტეტის და ESM-ის საბაზისო მართვის პროგრამა (Pre-MBA). 2004 წელს საქართველოს ტექნიკურ უნივერსიტეტში მიიღო საერთაშორისო ეკონომიკის ბაკალავრის ხარისხი.

ლევან პიტუურიშვილი - გენერალური დირექტორის მოადგილე საოპერაციო მიმართულებით

სანამ ლევან პიტუურიშვილი დაიკავებდა საოპერაციო მიმართულებით გენერალური დირექტორის მოადგილის თანამდებობას „ბზ დაზღვევაში“, იგი იყო ბექოფისის დეპარტამენტის უფროსი ამავე კომპანიაში. მას გააჩნია საბანკო სფეროში მუშაობის 16 წლიანი გამოცდილება. მან შეიცვალა რამოდენიმე მენეჯერული პოზიცია „ბანკ რესპუბლიკა“-ში და „საქართველოს ბანკში“, როგორც ბექოფისის სამსახურის უფროსი და ანგარიშსწორების განყოფილების უფროსის მოადგილის პოზიციებზე. მან მოიპოვა პროფესიონალ ბუღალტერთა და აუდიტორთა ასოციაციის სერტიფიკატი (ACCA) 2006 წელს. 2000 წელს ლევან პიტუურიშვილმა მიიღო ბაკალავრის ხარისხი პროფილაქტიკური მედიცინის მიმართულებით.

რისკის პროფილი და რისკის მართვის სისტემა

კომპანიის გუნდის თითოეული წევრი ორიენტირებულია არსებული და პოტენციური კლიენტებისთვის მათ საჭიროებაზე მორგებული პროდუქტების მიწოდებაზე, რასაც წინ უძღვის რისკების ღრმა შესწავლა და ანდერრაიტინგის პოლიტიკისადმი სწორი მიდგომა. „ბზ დაზღვევა“ აფასებს ყველა შესაძლო რისკს და განსაზღვრავს კომპანიის ე.წ. „რისკიანობის გონივრულ აპეტიტს“

კომპანია არ განიცდის საკრედიტო რისკს პირდაპირი სადაზღვევო გარიგებების შედეგად წარმოქმნილ დებიტორულ დავალიანებაზე, რადგან პოლისები გაუქმებულია და პოლისთან დაკავშირებული პრემიის რეზერვი გაუქმებულია ანალოგიურად, როდესაც არსებობს ობიექტური მტკიცებულება, რომ პოლისის მფლობელს არ სურს ან არ შეუძლია გააგრძელოს პოლისის პრემიის გადახდა.

წლიური ზარალების სიხშირე და სიმძიმე შესაძლებელია იყოს მოსალოდნელზე მეტი, მიღებული სტატისტიკური ანალიზის ჩატარების მიუხედავად. სწორედ ამიტომ, კომპანიაში დანერგილია ანდერრაიტინგის და გადაზღვევის კონკრეტული სახელმძღვანელოები, რაც საშუალებას იძლევა, სრულად გაკეთდეს რისკის ანალიზი და განხორციელდეს შესაბამისი პროცედურები, რათა კომპანიის

კლიენტებს მიეწოდოთ ადეკვატური პირობები.

კომპანია ინარჩუნებს ლიკვიდურობის მართვას იმის უზრუნველსაყოფად, რომ თანხები ხელმისაწვდომი იყოს ნებისმიერ დროს ფულადი ნაკადების ყველა ვალდებულების შესასრულებლად. კომპანიის ლიკვიდურობის პოზიციებს მენეჯმენტი ყოველთვიურად ამოწმებს.

კომპანიის საბაზრო რისკისადმი მიდრეკილება მისი დაზღვევისა და საინვესტიციო საქმიანობის შედეგად. კომპანია მართავს თავის სადაზღვევო რისკს რისკების კონცენტრაციის გადაზღვევის, ანდერრაიტინგის ლიმიტების, გარიგების დამტკიცების პროცედურებისა და წარმოქმნილი საკითხების მონიტორინგის გამოყენებით.

„ზღ დაზღვევას“ ასევე შეძენილი აქვს თრითის (Treaty Reinsurance) გადაზღვევა წამყვან, მაღალრეიტინგულ გადამზღვეველ კომპანიებთან როგორც სიცოცხლის, ისე არა-სიცოცხლის დაზღვევის მიმართულებით. კომპანია ასევე თანამშრომლობს კლიენტების ინტერესთა დასაცავად, ნდობით აღჭურვილ და მაღალრეიტინგულ კომპანიებთან, ფაკულტატური გადაზღვევის მიმართულებით. კომპანიის პარტნიორთა სიაში არიან გადამზღვეველი კომპანიები და გადაზღვევის ბროკერები, რომლებიც წარმოდგენილი არიან ლოიდსის და სხვა საერთაშორისო ბაზრებზე, რაც ადასტურებს მათ მაღალ რეპუტაციას და სტაბილურობას.

„ზღ დაზღვევის“ ზოგადი ხედვა, რისკების მართვასთან დაკავშირებით ემყარება რისკების შემცირებას, საკუთარი პორტფელის დივერსიფიკაციით, ზუსტი ანდერრაიტინგით, მოსალოდნელი მნიშვნელოვანი ზარალების რისკების გადაზღვევით, საკურსო სხვაობის ეფექტის მინიმიზაციასა და საზედამხედველო კაპიტალის მაღალი დონის შენარჩუნებას, რათა იგი იყოს გამოყენებული, როგორც ბუფერი ყველა შესაძლო რისკისა სადაზღვევო ბაზარზე.

ორგანიზაციული სტრუქტურა

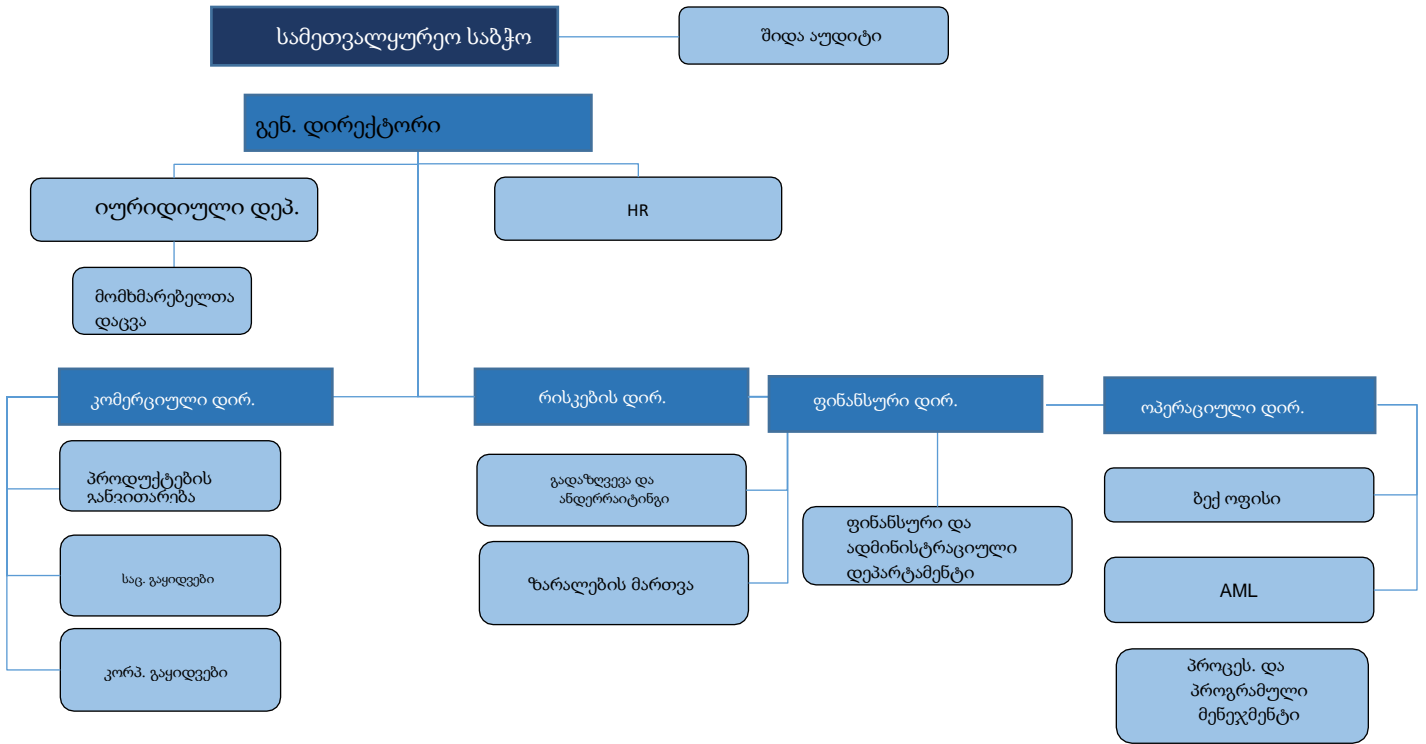

სს „ბზ დაზღვევა“

ფინანსური ანგარიშგება
ფინანსური ანგარიშგების საერთაშორისო სტანდარტების (IFRS) მიხედვით
2021 წლის 31 დეკემბერი

სარჩევი

2021 წლის 31 დეკემბრის მდგომარეობით შედგენილი ფინანსური ანგარიშგების მენეჯმენტის პასუხისმგებლობის ანგარიში.....	3
დამოუკიდებელი აუდიტორის დასკვნა.....	4
ფინანსური მდგომარეობის ანგარიში.....	6
მოგების ან ზარალის და სხვა სრული შემოსავლის ანგარიში.....	7
ფულადი ნაკადების მოძრაობის ანგარიში.....	8
კაპიტალის ცვლილების ანგარიში.....	9

ფინანსური ანგარიშების განმარტებები.....10-67

1. საანგარიშგებო კომპანია	10
2. აღრიცხვის საფუძველი	11
3. ძირითადი სააღრიცხვო პოლიტიკა.....	13
4. ახალ და გადამუშავებულ სტანდარტებსა და ინტერპრეტაციებზე გადასვლა.....	23
5. ჯერ არ მიღებული ახალი სტანდარტები და ინტერპრეტაციები	24
6. ფული და ფულის ეკვივალენტები	28
7. საბანკო დეპოზიტები.....	29
8. საინვესტიციო ფასიანი ქაღალდები ვადის დადგომამდე ფლობით.....	30
9. დაზღვევიდან მისაღები შემოსავლები.....	30
10. სადაზღვევო ხელშეკრულების რეზერვები და სადაზღვევო ხელშეკრულებების რეზერვების გადაცემული წილი	31
11. საინვესტიციო ქონება	38
12. ქონება და მოწყობილობები	38
13. სხვა აქტივები	39
14. გადაზღვევის საკომისიოს რეზერვი.....	40
15. გადასახდელი დაზღვევა და გადაზღვევა	40
16. სხვა ფინანსური ვალდებულებები	40
17. სხვა ვალდებულებები.....	40
18. კაპიტალი.....	40
19. წმინდა გამომუშავებული პრემიები	41
20. წმინდა დამდგარი ზარალები.....	42
21. ხელფასები და თანამშრომელთა სხვა ბენეფიტები.....	45
22. ზოგადი და ადმინისტრაციული ხარჯები	45
23. სხვა საოპერაციო ხარჯები	45
24. გაუფასურების რეზერვი	46
25. მოგების გადასახადის ხარჯი.....	46
26. ფინანსური აქტივების და ფინანსური ვალდებულებების ოფსეტირება	48
27. კაპიტალის მართვა.....	49
28. სადაზღვევო რისკის მართვა.....	50
29. სამართლიანი ღირებულება და რისკების მართვა.....	55
30. გაუთვალისწინებელი გარემოებები	65
31. დაკავშირებული მხარეები.....	65
32. შემდგომი მოვლენები	67

სს „ბზ დაზღვევა“

ფინანსური ანგარიშგების მენეჯმენტის პასუხისმგებლობის ანგარიში 2021 წლის 31 დეკემბრის მდგომარეობით

სს „ბზ დაზღვევა“ პასუხისმგებელია თანდართულ ფინანსურ ანგარიშგების მომზადებასა რომელიც სამართლიანად წარმოადგენს ბზ დაზღვევის (შემდგომში „კომპანია“) ფინანსურ პოზიციას 2021 წლის 31 დეკემბრის მდგომარეობით, და მოგება-ზარალის, და სხვა სრულ შემოსავალს, კაპიტალის ცვლილებას და ფულად ნაკადებს წლის დასასრულისთვის, მნიშვნელოვან სააღრიცხვო პოლიტიკას და “IFRS“-ს (საერთაშორისო ფინანსური აღრიცხვის სტანდარტები) შესაბამისად ფინანსური ანგარიშგების შენიშვნებს .

კომპანიის ფინანსური ანგარიშგებისას მენეჯმენტი პასუხის მგებელია შემდეგზე:

- პოლიტიკის სათანადო შერჩევაზე და თანმიმდევრულ გამოყენებაზე;
- ინფორმაციის წარდგენა სააღრიცხვო პოლიტიკის ჩათვლით ისეთი ფორმით, რომელიც უზრუნველყოფს მის რელევანტურობას, საიმედოობას, შესაბამისობას დადა გასაგებ ფორმას ;
- დამატებითი გამჭვირვების მიწოდება როდესაც IFRSs -ს გარკვეული მოთხოვნები არ არის საკმარისი იმისთვის, რომ მომხმარებლებისთვის გასაგები იყოს გარკვეული ოპერაციების, სხვა გარემოებების და პირობების გავლენა კომპანიის ფინანსურ მდგომარეობაზე და ფინანსურ შედეგებზე.; და
- კომპანიის ფუნქციონირების, როგორც მოქმედი საწარმოს გაგრძელების შეფასება.

მენეჯმენტი პასუხისმგებელია:

- კომპანიაში ეფექტური და მყარი შიდა კონტროლის სისტემის შექმნაზე, დანერგვასა და მხარდაჭერაზე;
- სათანადო სააღრიცხვო ჩანაწერების წარმოებაზე IFRS -ის სტანდარტების შესაბამისად რომელიც საკმარისია კომპანიის ოპერაციების დემონსტრირებისა და განმარტებისათვის და გონივრული სიზუსტის გამჭვირვებისათვის კომპანიის ნებისმიერი ფინანსური მდგომარეობის დროს;
- საბუღალტრო აღრიცხვის წარმოება საქართველოს კანონმდებლობისა და საბუღალტრო სტანდარტების შესაბამისად;
- ისეთი ნაბიჯების გადადგმა გონივრულად მიმართულია კომპანიის აქტივების დაცვისათვის; და
- თაღლითობის და სხვა დარღვევების პრევენცია და გამოვლენა.

ფინანსური ანგარიშგება 2021 წლის 31 დეკემბრის მდგომარეობით დამტკიცებულია გამოსაქვეყნებლად და ხელმოწერილია დირექტორთა საბჭოს სახელით 2022 წლის 15 აპრილს.

მენეჯმენტის სახელით:

კონსტანტინე სულამანიძე
გენერალური დირექტორი

2022 წლის 15 აპრილი
თბილისი

ლია ასლანიკაშვილი
ფინანსური დირექტორი

2022 წლის 15 აპრილი
თბილისი



დამოუკიდებელი აუდიტორის დასკვნა

სს „ბზ დაზღვევის“ აქციონერებს და მენეჯმენტს

ჩვენი დასკვნა

ჩვენ ჩავატარეთ სს ბზ დაზღვევის (ყოფილი სს „ჰუალინგ დაზღვევა“ და შემდგომში „კომპანია“) ფინანსური ანგარიშგების აუდიტი, რომელიც მოიცავს ფინანსურ მდგომარეობას 2021 წლის 31 დეკემბრის მდგომარეობით, ასევე მოგება-ზარალის ანგარიშგებას და სხვა. მთლიანი შემოსავალი, კაპიტალის ცვლილებების ანგარიშგება და ფულადი ნაკადების ანგარიშგება ამ თარიღით დასრულებული წლისთვის და ფინანსური ანგარიშგების შენიშვნები, მნიშვნელოვანი სააღრიცხვო პოლიტიკის შეჯამების ჩათვლით.

ჩვენი დასკვნით, კონსოლიდირებული ფინანსური ანგარიშგები ყველა არსებითი ასპექტით სამართლიანად წარმოადგენს სს „ჰუალინგ დაზღვევის“ ფინანსურ მდგომარეობას 2020 წლის 31 დეკემბრის მდგომარეობით, მის ფინანსური საქმიანობის შედეგებს და ფულადი ნაკადების მოძრაობას ამავე თარიღით დასრულებული წლისათვის, “IFRS“-ფინანსური ანგარიშგების საერთაშორისო სტანდარტების შესაბამისად.

დასკვნის საფუძველი

აუდიტი ჩავატარეთ აუდიტის საერთაშორისო სტანდარტების (ISA) შესაბამისად. ამ სტანდარტებით, ჩვენი პასუხისმგებლობა განხილულია ჩვენი ანგარიშის აუდიტორის პასუხისმგებლობის ნაწილში. ჩვენ კომპანიისგან დამოუკიდებელნი ვართ პროფესიონალ ბუღალტერთა ეთიკის კოდექსის საერთაშორისო ეთიკური სტანდარტების მუხლის თანახმად, (IESBA კოდექსი) საქართველოში ჩვენი ფინანსური ანგარიშგების აუდიტის შესაბამისი ეთიკური მოთხოვნების გათვალისწინებით, და ჩვენ ასევე შევასრულეთ აღნიშნული კოდექსით გათვალისწინებული სხვა ეთიკური მოვალეობები IESBA-ს კოდექსის შესაბამისად. ჩვენ გვჯერა, რომ ჩვენს მიერ მიღებული აუდიტის მტკიცებულება საკმარისი და ადეკვატურია ჩვენი დასკვნის საფუძვლის ჩამოყალიბებისთვის.

მენეჯმენტის და ფინანსურ ანგარიშგებაზე უფლებამოსილი სხვა პირების პასუხისმგებლობა

მენეჯმენტი პასუხისმგებელია ფინანსური ანგარიშგების მომზადებასა და სამართლიან წარდგენაზე ფინანსური ანგარიშგების საერთაშორისო სტანდარტების და „ბუღალტრული აღრიცხვის, ანგარიშგების და აუდიტის შესახებ“ საქართველოს კანონის მოთხოვნათა შესაბამისად; ის ასევე პასუხისმგებელია ისეთ შიდა კონტროლზე, როგორცაა მენეჯმენტი ჩათვლის საჭიროდ ისეთი ფინანსური ანგარიშგების მოსამზადებლად, რომლებშიც არ იქნება არსებითი უზუსტობები, სულერთია ტყუილის, თუ შეცდომის შედეგად.

ფინანსური ანგარიშგების მომზადებისას, მენეჯმენტის მოვალეობაა, შეაფასოს კომპანიის უნარი, გააგრძელოს მუშაობა, როგორც ფუნქციონირებადმა საწარმომ, საჭიროებისას გაამყლავნოს ფუნქციონირებად საწარმოსთან დაკავშირებული საკითხები და გამოიყენოს ფუნქციონირებადი საწარმოს სააღრიცხვო მეთოდი, თუ მენეჯმენტი არ აპირებს კომპანიის ლიკვიდაციას, ან ოპერაციების შეწყვეტას, ან არ აქვს ამგვარი ქმედების გარდა სხვა რეალური ალტერნატივა.

მმართველობის ფუნქციის მქონე პირები კომპანიის ფინანსური ანგარიშგების პროცესის ზედამხედველობაზე არიან პასუხისმგებელი.

აუდიტორის პასუხისმგებლობა ფინანსური ანგარიშგების აუდიტთან მიმართებაში

ჩვენი ამოცანებია, მივიღოთ გონივრული რწმუნება იმისა, რომ მთლიანად ფინანსურ ანგარიშგებში არსებითი უზუსტობები არ არის, სულერთია თაღლითობის თუ შეცდომის შედეგად, და გამოვცეთ აუდიტორის ანგარიში, რომელიც მოიცავს ჩვენს დასკვნას. გონივრული რწმუნება მაღალი დონის რწმუნებაა, მაგრამ არაა იმის გარანტია, რომ აუდიტის საერთაშორისო სტანდარტების (ISA) შესაბამისად ჩატარებული აუდიტი ყოველთვის მიაკვლევს არსებით უზუსტობას, ასეთის არსებობის შემთხვევაში. უზუსტობები შეიძლება გამოიწვიოს თაღლითობამ ან შეცდომამ და არსებითად ითვლება, თუ ისინი, ცალკე ან ერთობლივად, აჩენს გონივრულ მოლოდინს, რომ გავლენას მოახდენს მომხმარებლების მიერ წინამდებარე ფინანსურ ანგარიშზე დაყრდნობით გაკეთებულ ეკონომიკურ გადაწყვეტილებებზე.

როგორც აუდიტის საერთაშორისო სტანდარტების (ISA) შესაბამისად ჩატარება მოითხოვს, აუდიტის განმავლობაში ვიყენებთ პროფესიულ განსჯას და პროფესიულ სკეპტიციზმს. ასევე:

- გამოვავლენთ და ვაფასებთ ფინანსური ანგარიშგების არსებითი უზუსტობის რისკებს, სულერთია თაღლითობის თუ შეცდომის შედეგად, ვამზადებთ და ვასრულებთ აუდიტის ისეთ პროცედურებს, რომლებიც ასეთ რისკებზეა ორიენტირებული და ვიღებთ აუდიტის მტკიცებულებას, რომელიც საკმარისი და ადეკვატურია ჩვენი დასკვნის საფუძვლის ჩამოყალიბებისთვის. იმის რისკი, რომ აუდიტი ვერ მიაკვლევს თაღლითობით გამოწვეულ არსებით უზუსტობას, უფრო მაღალია, ვიდრე შეცდომით გამოწვეულის ვერმიკვლევის, რადგან ტყუილი შეიძლება გულისხმობდეს საიდუმლო შეთანხმებას, გაყალბებას, განზრახ გამოტოვებას, არასწორ ინტერპრეტაციებს ან შიდა კონტროლის გადამეტებას.
- ვიღებთ აუდიტისთვის რელევანტურ ინფორმაციას შიდა კონტროლის შესახებ, გარემოებების შესაბამისი აუდიტის პროცედურების მომზადების მიზნით და არა კომპანიის შიდა კონტროლის ეფექტიანობის შესახებ მოსაზრების გამოხატვის მიზნით.
- ვაფასებთ გამოყენებული სააღრიცხვო პოლიტიკის კანონზომიერებას და მენეჯმენტის მიერ მოწოდებული სააღრიცხვო პროგნოზების და მასთან დაკავშირებული გამჟღავნებების გონივრულობას.
- ვამზადებთ დასკვნას იმასთან დაკავშირებით, თუ რამდენად კანონზომიერად იყენებს მენეჯმენტი ფუნქციონირებადი საწარმოს სააღრიცხვო მეთოდს და მიღებული აუდიტის მტკიცებულების საფუძველზე ვასკვნით, არსებობს თუ არა არსებითი განუსაზღვრელობა იმ მოვლენებთან ან პირობებთან დაკავშირებით, რომლებმაც შეიძლება მნიშვნელოვან ეჭვქვეშ დააყენოს კომპანიის უნარი, უშაობა გააგრძელოს, როგორც ფუნქციონირებადმა საწარმომ. თუ დავასკვნით, რომ არსებობს არსებითი განუსაზღვრელობა, ჩვენი მოვალეობაა, აუდიტის ანგარიშში ყურადღება გავამახვილოთ ფინანსური ანგარიშის შესაბამის გამჟღავნებებში, ან, თუ ასეთი გამჟღავნებები არაადეკვატურია, შევცვალოთ ჩვენი მოსაზრება. ჩვენი დასკვნები აუდიტის ანგარიშის მომზადების დროს მიღებულ აუდიტის მტკიცებულებებს ეფუძნება. თუმცა, მომავლის მოვლენებმა ან პირობებმა შეიძლება გამოიწვიოს კომპანიის მიერ ფუნქციონირებადი საწარმოს სახით მუშაობის გაგრძელების შეწყვეტა.
- ვაფასებთ ფინანსური ანგარიშგების საერთო პრეზენტაციას, სტრუქტურას და შინაარსს, გამჟღავნებების ჩათვლით; ასევე იმას, წარმოადგენს თუ არა ფინანსური ანგარიშგები მიმდინარე ტრანზაქციებს და მოვლენებს იმგვარად, რომ სამართლიანად იყოს წარმოდგენილი.

მმართველობის ფუნქციის მქონე პირებთან ვაწარმოებთ კომუნიკაციას, სხვა საკითხებთან ერთად, აუდიტის დაგეგმილ მასშტაბსა და ვადებზე, აუდიტის მნიშვნელოვან დასკვნებზე, მათ შორის აუდიტის დროს აღმოჩენილ შიდა კონტროლის მნიშვნელოვან ხარვეზებზე.

შპს დელოიტი და ტუში“-ს სახელით

15 აპრილი, 2022

სრბუჰი ჰაკობიანი (ხელმოწერა)

თბილისი, საქართველო

სს ბზ დაზღვევა
ფინანსური მდგომარეობის ანგარიში

ლარებში	განმარტება	31-დეკ-21	31-დეკ-20
ფული და ფულის ეკვივალენტები	6	448,975	728,902
საბანკო დეპოზიტები	7	10,064,612	8,649,085
საინვ ფას ქალ ვადის დადგ ფლობით	8	300,115	300,115
დაზღვევიდან მისაღები შემოსავლები	9	5,541,225	2,866,633
გადაზღვევიდან მისაღები შემოსავლები	26	210,973	108,045
გადაცემ წილი სადაზღვ ხელშეკრ შექმნ რეზერვ	10	5,926,793	2,804,598
საინვესტიციო ქონება	11	1,657,459	-
ქონება, მოწყობილობა და უძრავი აქტივები	12	113,496	-
სხვა აქტივები	13	119,715	107,107
მთლიანი აქტივები:		24,383,478	17,409,850
სააქციო კაპიტალი	18	6,000,000	6,000,000
გაუნაწილებელი მოგება		4,596,356	3,234,771
წლის მოგება		1,373,544	1,361,585
მთლიანი კაპიტალი:		11,969,900	10,596,356
სადაზღვევო კონტრაქტ რეზერვები	10	6,912,263	3,646,463
გადაზღვევოს საკომისიოს რეზერვი	14	470,835	383,576
დაზღვევის და გადაზღვევის გადასახდ ხარჯ	15	4,568,484	2,353,151
სხვა ფინანსური ვალდებულებები	16	166,956	146,374
სხვა ვალდებულებები	17	295,040	283,930
მთლიანი ვალდებულებები:		12,413,578	6,813,494
მთლიანი ვალდებულებები და კაპიტალი		24,383,478	17,409,850

8-62 გვ.-ზე მოცემული შენიშვნები წარმოადგენს ამ ფინანსური ანგარიშგების განუყოფელ ნაწილს.

დამტკიცებულია გამოსაქვეყნებლად და ხელმოწერილია დირექტორთა საბჭოს სახელით 2021 წლის 15 აპრილს.

კონსტანტინე სულამანიძე
 გენერალური დირექტორი

ლია ასლანიკაშვილი
 ფინანსური დირექტორი

სს ბზ დაზღვევა
კაპიტალის მოძრაობის ანგარიში

ლარებში	განმარ ტება	2021	2020
მთლიანი მოზიდული პრემია	19	13,383,526	7,428,000
გადახდილი გადაზღვევის პრემია	19	(10,771,337)	(4,966,586)
წმინდა მოზიდული პრემიები		2,612,189	2,461,414
გამოუმუშავებელი პრემიების ბრუტო რეზერვის ცვლილება	10,19	(2,806,354)	990,715
გადამზღვევლის წილი გამოუმუშავებელი პრემიების რეზერვის ცვლილებაში	10,19	2,788,834)	(828,571)
წმინდა გამოუმუშავებელი პრემიები		2,594,669	2,623,558
ანაზღაურებული ზარალები	10,19	(2,402,197)	(2,379,934)
გადაზღვევის წილი ანაზღაურებულ ზარალებში	10,19	1,526,330	1,774,758
ცვლილება განცხადებულ ზარალებში	20	(459,445)	497,254)
გადაზღვევის წილი განცხადებული ზარალის ცვლილებაში	20	333,360)	(591,352)
სუბროგაცია და ანაზღაურების თანხის ამოღება		525,598	366,609
დამდგარი ზარალები		(476,354)	(332,665)
საპროცენტო შემოსავალი		1,158,000	948,767
გადაზღვევის საკომისიო შემოსავალი		809,840	765,432
შესყიდვების ხარჯები		(102,137)	(87,851)
გაუფასურების ხარჯები	24	(131,128)	(212,043)
სულ დაზღვევის და საინვესტიციო აქტივობის შედეგი		3,852,890	3,705,198
ხელფასები და სხვა გადახდები თანამშრომლებზე	21	(1,524,128)	(1,448,953)
საერთო და ადმინ ხარჯები	22	(485,678)	(465,234)
უცხოური ვალუტის მოგება/ზარალი		(15,696)	(12,887)
სხვა საოპერაციო ხარჯები	23	(220,778)	(168,105)
შემოსავალი დაბეგრამდე		1,638,002	1,610,019
მოგების გადასახადის ხარჯი	25	(264,458)	(248,434)
წმინდა მოგება		1,373,544	1,361,585
სხვა სრული შემოსავალი		-	-
წლის მთლიანი სრული მოგება		1,373,544	1,361,585

დამკტიცებულია გამოსაქვეყნებლად და ხელმოწერილია დირექტორთა საბჭოს სახელით 2022 წლის 15 აპროლს.

კონსტანტინე სულამანიძე
გენერალური დირექტორი

ლია ასლანიკაშვილი
ფინანსური დირექტორი

სს ბზ დაზღვევა

კაპიტალის მოძრაობის ანგარიში

ლარებში

	2021	2020
ფულადი ნაკადები საოპერაციო საქმიანობიდან		
მიღებული სადაზღვევო პრემია	5,000,963	5,146,957
გადახდილი გადაზღვევის პრემია	(1,175,778)	(1,239,927)
წმინდა მიღებული სადაზღვევო პრემია	3,825,185	3,907,030
გადახდილი სადაზღვევო ზარალები	(2,102,790)	(1,485,922)
გადაზღვევა მიღებული გადახდილი ზარალებიდან	45,652	118,812
გადახდილი ხელფასები და ბენეფიტები	(1,450,588)	(1,247,208)
საქონლის და მომსახურება მომწოდებელთაგან მიღებული	(104,196)	(62,183)
ბანკის მიმდართული მიღებული პროცენტი	48,660	42,713
სუბროგაციიდან და კომპენს მიღებული	314,494	83,371
გადამხდველებსგან მიღებული საკომისიო	191,855	118,295
გადახდილი სხვა საოპერაციო ხარჯები	(485,163)	(670,840)
წმ ფულ ნაკ მოძრ საოპერაციო საქმიანობიდან მოგების გადასახადამდე	283,109	804,068
გადახდილი მოგების გადასახადი	(265,939)	(325,518)
წმ ფულ ნაკ მოძრ საოპერაციო საქმიანობიდან	17,170	478,550
ფულადი ნაკადების მოძრაობა საინვესტიციო საქმიანობაში		
ქონების, მოწყობილობის და არამატერიალური აქტივების შესყიდვა	(4,975)	(42,275)
საბანკო დეპოზიტების განთავსება	(9,570,000)	(8,260,000)
საბანკო ანაზღაურების ანაზღაურება	8,260,000	6,900,000
მიღებული პროცენტი	1,006,105	854,859
წმინდა ფულადი ნაკადების მოძრაობა საინვესტიციო საქმიანობიდან	(308,870)	(547,416)
ფულადი ნაკადების მოძრაობა ფინანსური საქმიანობიდან		
მფლობელის შენატანები	-	261,911
წმინდა ფულადი ნაკადების მოძრაობა დაფინანსების საქმიანობიდან		261,911
გაცვლითი კურსის ეფექტი ფულსა და ფულად ეკვივალენტებზე	11,773	21,303
ფულის და ფულის ეკვივალენტების წმინდა ზრდა	(279,927)	214,348
ფული და ფულის ეკვივალენტები წლის დასაწყისში	728,902	514,554
ფული და ფულის ეკვივალენტები წლის ბოლოს	448,975	728,902
2020 წ. 31 დეკემბრის და 2021 წ. 31 დეკემბრის მდგომარეობით გასრულებულ წელიწადში კომპანიას განახორციელა შემდეგი უნაღდო. ეს ოპერაციები იყო ამოღებული ფულადი ნაკადების ანგარიშგებიდან და წარმოდგენილია ცალკე:		
	2021	2020
თამაშუკი ჩანაცვებული იყო იმავე ემიტენტის სხვა თამაშუკით	300,000	300,000
მშობელმა-კომპანიამ გადასცა უძრავი ქონება კაპიტალის შენატანის სახით.	-	1,438,089
კომპანია ასევე ანაზღაურებს გადასახდელსა და გადაზღვევის დებიტორულ დავალიანებებს საანგარიშო პერიოდის ბოლოს სახელმწიფო კონტრაქტებში დადგენილი პირობებით. იხ. შენიშვნა 26.		
შენიშვნები გვერდებზე 8-62 წარმოადგენს ამ ფინანსური ანგარიშგების განუყოფელ ნაწილს.		
დამტკიცებულია გამოსაქვეყნებლად და ხელმოწერილია დირექტორთა საბჭოს სახელით 2021 წლის 22 აპრილს.		
კონსტანტინე სულამანიძე გენერალური დირექტორი	ლია ასლანიკაშვილი ფინანსური დირექტორი	

სს ბზ დაზღვევა
კაპიტალის მოძრაობის ანგარიში

	სააქციო კაპიტალი	გაუნაწილებელი მოგება	მთლიანი კაპიტალი
ბალანსი 2020 წლის 1 იანვარს	4,300,000	3,234,771	7,534,771
2020 წლის მოგება	-	1,361,585	1,361,585
	1,700,000		1,700,000
ბალანსი 2020 წლის 31 დეკ	6,000,000	4,596,356	10,596,356
2021 წლის მოგება	-	1,373,544	1,373,544
		-	
ბალანსი 2021 წლის 31 დეკემბერს	6,000,000	5,969, 900	11,969, 900

შენიშვნები გვერდებზე 8-62 წარმოადგენს ამ ფინანსური ანგარიშგების განუყოფელ ნაწილს.
 დამტკიცებულია გამოსაქვეყნებლად და ხელმოწერილია დირექტორთა საბჭოს სახელით 2022 წლის 15 აპრილს.

 კონსტანტინე სულამანიძე
 გენერალური დირექტორი

 ლია ასლანიკაშვილი
 ფინანსური დირექტორი

1. საანგარიშგებო კომპანია

(ა) ორგანიზაცია და ოპერაციები

წინამდებარე ფინანსური ანგარიშები მომზადდა ფინანსური ანგარიშგების საერთაშორისო სტანდარტების შესაბამისად 2021 წლის 31 დეკემბერს დასრულებული წლისთვის სს ბზ დაზღვევის შესახებ (შემდგომში „კომპანია“).

სს ბზ დაზღვევა (თავიდან წოდებული სს „ჰულინგ დაზღვევა“ და 2021 წლის 26 მარტს შეეცვალა დასახელება: „ბიზ დაზღვევაზე“) 2017 წლის 11 დეკემბერს დაარსდა და საქართველოში ოპერირებს.

მარეგისტრირებული ორგანოა საქართველოს შემოსავლების სამსახური, საიდენტიფიკაციო კოდი 406232214. კომპანიის იურიდიული მისამართია ქეთევან წამებულის გამზირი 1, თბილისი, 0103, საქართველო. კომპანია სააქციო საზოგადოებაა ლიმიტირებული აქციებით. ის საქართველოს რეგულაციების მიხედვით დაარსდა.

2021 და 2020 წლების 31 დეკემბრის მდგომარეობით კომპანიის უშუალო მშობელი კომპანია არის საქართველოში დაარსებული სს „ბაზისბანკი“, რომელიც ფუნქციონირებს 1993 წელს ეროვნული ბანკის მიერ გაცემული საბანკო ლიზენციის საფუძველზე. სს „ბაზისბანკი“ ფლობს სამ შვილობილ კომპანიას: სს „ბზ დაზღვევა“, სს „ბი-ეიჩ-ელ ლიზინგ“ და შპს „ბაზისასეტ მენეჯმენტ ჰოლდინგს“ თითოეულ კომპანიში 100% წილით და ყველა ერთად წოდებული „ჯგუფი“

2021 წლის 31 დეკემბრის და 2020 წლის მდგომარეობით კომპანიის საბოლოო აქციონერი იყო ჩინეთის სახალხო რესპუბლიკაში დაარსებული შპს „სინძიანგ ჰულინგ ინდასტრი ენდ თრეიდ (ჯგუფი) კომპანია. (92.305%), ბ-ნი მი ზაიქი (6.969%) და სხვა მცირე წილის მფლობელები (0.726%).

კომპანიის მთავარი ბიზნეს- საქმიანობაა სადაზღვევო ბიზნესოპერაციები საქართველოს ფარგლებში. კომპანიას აქვს სიცოცხლის და არა-სიცოცხლის დაზღვევის ლიცენზიები, რომლებიც 2017 წლის 27 დეკემბერს გასცა საქართველოს დაზღვევის სახელმწიფო ზედამხედველობის სამსახურმა.

ბ) ბიზნესგარემო საქართველოში

კომპანია საქართველოში ოპერირებს. შესაბამისად, მას საქმიანობა უხდება საქართველოს ეკონომიკურ და ფინანსურ ბაზრებზე, რომლებსაც განვითარებადი ბაზრისთვის დამახასიათებელი ნიშნები აქვს. სამართლებრივი, საგადასახადო და მარეგულირებელი კანონმდებლობა კვლავ ვითარდება, მაგრამ განსხვავებული ინტერპრეტაციების და ხშირი ცვლილების საგანია, რაც სხვა სამართლებრივ და ფისკალურ სირთულეებთან ერთად გამოწვევებს უქმნის საქართველოში მოქმედ კომპანიებს. ფინანსურ ანგარიშგებაში მოცემულია მენეჯმენტის შეფასებები კომპანიის საქმიანობასა და ფინანსურ მდგომარეობაზე საქართველოს ბიზნესგარემოს გავლენის შესახებ. მომავალში ბიზნესგარემო შეიძლება განსხვავებული იყოს მენეჯმენტის შეფასებისგან.

საქართველოში ბიზნესსაზოგადოებასა და ფინანსურ სექტორს უფრო მკაცრი სამუშაო პირობები შეექმნა, რამაც გამოიწვია რისკების გაზრდა და ბიზნესის შემცირება 2020 წელს. შემცირებულმა ეკონომიკამ გამოიწვია მძიმე ფინანსური გაჭირვება ოჯახებისთვის და ბიზნესებისთვის. სუსტი ეკონომიკური აქტივობა დაზარალდა სადაზღვევო სექტორზეც, შემცირდა სადაზღვევო პროდუქტების რეალიზაციის პროცესი 2020 წელს, ასევე მომხმარებელთა ქცევა და სურვილი, იყიდონ სადაზღვევო პოლისები. ზემოქმედების ქვეშ მყოფი ძირითადი სექტორები იყო ავტოდაზღვევის საცალო ვაჭრობა და სავალდებულო დაზღვევის ცენტრი (CIC), რომელიც ფუნქციონირებს მესამე მხარის საავტომობილო პასუხისმგებლობის საზღვარზე (MTPL), თუმცა გარკვეული კლება დაფიქსირდა კორპორატიულ საქმიანობაშიც.

1 საანგარიშგებო კომპანია (გაგრძელება)

2021 წელს, ბიზნესზე შეზღუდვების უმეტესი ნაწილის მოხსნის შემდეგ, ეკონომიკამ სწრაფად დაიწყო აღდგენა. მთავრობის მიერ გატარებულმა ღონისძიებებმა ბიზნესს აუცილებელ დახმარებას უწევდა. მთავრობამ შემოიღო მთელი რიგი პროგრამა, რათა დაეხმაროს ბიზნესს თავიანთი ვალდებულებების შესრულებაში საგადასახადო შეღავათების, სესხების რესტრუქტურის პროგრამების, პროცენტის სუბსიდიების და ახალი ფინანსური ინსტრუმენტების შემუშავების გზით ეკონომიკური აღდგენის მხარდასაჭერად. „HORECA“ სექტორის ეტაპობრივ აღდგენას, რომელიც წარმოადგენს საქართველოს ეკონომიკის მნიშვნელოვან ნაწილს - სასტუმროებს, რესტორნებსა და კვების ობიექტებს, საზოგადოებრივ ადგილებში, როგორცაა მაღაზიები/სავაჭრო ცენტრები და მომსახურების სექტორები, მათ შორის ტრანსპორტი, ბაზრები, რომლებიც ასტიმულირებენ სამომხმარებლო მოთხოვნას. გავლენა ბიზნესის სამედიცინო დაზღვევაზე.

თუმცა, სრული გახსნა (ტურიზმთან დაკავშირებული ყველაზე მნიშვნელოვანი სექტორების) კვლავ კითხვის ნიშნის ქვეშ დგას. ეს პროგნოზებს უფრო დაუცველს ხდის, რადგან მათზე გავლენას ახდენს გარე ფაქტორები.

2. აღრიცხვის საფუძველი

(ა) განცხადება შესაბამისობის შესახებ

კომპანიის წინამდებარე ფინანსური ანგარიშგება მომზადდა ფინანსური ანგარიშგების საერთაშორისო სტანდარტების (“IFRSs”) და „ბუღალტრული აღრიცხვის, ანგარიშგების და აუდიტის შესახებ“ საქართველოს კანონის მოთხოვნათა შესაბამისად, ისტორიული ღირებულებების პრინციპით, შეცვლილი ფინანსური ინსტრუმენტების სამართლიანი ღირებულებით პიველადი აღიარებით და შენობა-ნაგებობების გადაფასებით.

კომპანია IFRS 9 სტანდარტისგან „ფინანსური ინსტრუმენტები“ დროებით გათავისუფლდა, როგორც ეს გათვალისწინებულია IFRS 4 სტანდარტით „სადაზღვევო ხელშეკრულებები“ (კომპანიის ვალდებულებების 95%-ზე მეტი სადაზღვევო ვალდებულებებისგან შედგება). მას მანამდე არ გამოუყენებია IFRS 9 სტანდარტის რომელიმე ვერსია, კომპანია გეგმავს, მთლიანი IFRS 9 და IFRS 17 სტანდარტის პირველად გამოყენება 2023 წლის 1 იანვრიდან დაიწყოს.

(ბ) ფუნქციონირებადი საწარმო

წინამდებარე ფინანსური ანგარიშგება მომზადებულია მოსაზრებით, რომ კომპანია უწყვეტად ფუნქციონირებს და გაგრძელებს ფუნქციონირებას უახლოვეს მომავალში.

(გ) ფუნქციური და საპრეზენტაციო ვალუტა

საქართველოს ეროვნული ვალუტა არის ქართული ლარი. ის ასევე წარმოადგენს კომპანიის ფუნქციურ ვალუტას და იმ ვალუტას, რომელშიც წინამდებარე ფინანსური ანგარიშგებაა წარმოდგენილი.

(დ) კრიტიკული სააღრიცხვო შეფასებების და შეფასების განუსაზღვრელობის წყაროები

IFRS სტანდარტების შესაბამისად ფინანსური ანგარიშგების მომზადება მენეჯმენტისგან გარკვეული მოსაზრებების, შეფასებების და ვარაუდების გაკეთებას მოითხოვს, რაც გავლენას ახდენს სააღრიცხვო პოლიტიკის გამოყენებაზე და აქტივების, ვალდებულებების, შემოსავლებისა და ხარჯების განცხადებულ ოდენობებზე. ფაქტობრივი შედეგები შეიძლება განსხვავდებოდეს ამგვარი შეფასებებისგან.

შეფასებები და ვარაუდები მუდმივად განიცდის განახლებას. განახლებული სააღრიცხვო შეფასებების აღიარება იმ პერიოდში, რომელშიც მოხდა შეფასებების განახლება და ყველა იმ მომავალ პერიოდში, რომლებზეც ამან გავლენა მოახდინა.

მენეჯმენტმა გააკეთა შემდეგი კრიტიკული შეფასებები, რომლებიც დაკავშირებულია კომპანიის 2. აღრიცხვის საფუძველი (გაგრძელება)

სააღრიცხვო პოლიტიკის გამოყენების პროცესში შეფასებებთან, რომლებიც მნიშვნელოვან გავლენას ახდენენ ამ ფინანსურ ანგარიშგებაში აღიარებულ თანხებზე.

დაზღვევის კონტრაქტის ვალდებულებები

ძირითადი დაშვებები ეხება გაურკვევლობას დაზღვევის კონტრაქტების ვალდებულებების მიმართ. დაზღვევის ხელშეკრულების რეზერვებისთვის საჭიროა ჩატარდეს, როგორც განცხადებული პზარალების საბოლოო ღირებულების შეფასება, რომლებიც არ არის დაკმაყოფილებული სააღრიცხვო თარიღისთვის („IBNR“), აგრეთვე მოსალოდნელი საბოლოო ზარალების ღირებულების შეფასება, რომლებიც არ არის განცხადებული სააღრიცხვო თარიღისთვის („IBNR“). კომპანია აფასებს ზარალის რეზერვებს არადისკონტირებულ საფუძველზე. სადაზღვევო ვალდებულებების შეფასებისას გამოყენებული გაშვებები განკუთვნილია რეზერვის შექმნისათვის, რომელიც საკმარისი იქნება დაზღვევის კონტრაქტებიდან წარმოშობილი ნებისმიერი მოთხოვნის დასაფარავად, რამდენადაც ამის პროგნოზირება გონივრულად შესაძლებელია. რეზერვი იქმნება ფინანსური მდგომარეობის ანგარიშგების თარიღისთვის, ყველა იმ ზარალის ანაზღაურების მოსალოდნელი საბოლოო ხარჯისთვის, რომელთა შესახებაც კომპანიას ეცნობა და რომლებიც ეხება აღნიშნულ თარიღამდე მომხდარ მოვლენებს, სულერთია განცხადდა თუ არა, და აკლდება უკვე გადახდილი თანხები.

კომპანია აფასებს იმ საბოლოო ვალდებულებას, რომელიც წარმოიშობა სიცოცხლის დაზღვევის ხელშეკრულებებიდან გამომდინარე ზარალებიდან, რომლებიც დადგა, მაგრამ საანგარიშგებო თარიღისთვის ჯერ არ არის განცხადებული. IBNR-ის საბალანსო ღირებულება გადაზღვევის გამოკლებით 2021 წლის 31 დეკემბრის მდგომარეობით შეადგენს: 6 ათასს ლარს (2020: 6 ათასი ლარი).

კომპანია არ წარადგენს IBNR-ს დაზღვევის პროდუქტებისათვის, გარდა სიცოცხლის დაზღვევისა. გაცემული პოლისების თანახმად, კლიენტი ვალდებულია კომპანიის ინფორმირებაზე მომხდარი ინციდენტის 24 საათის ვადაში. წინააღმდეგ შემთხვევაში ზარალი იქნება უარყოფილი. დასაშვებლ მხოლოდ ერთი დღის სხვაობა ინციდენტის დღიდან საანგარიშო თარიღამდე.

რეზერვი არ წარმოადგენს ვალდებულებათა ზუსტ კალკულაციას და წარმოადგენს შეფასებასაკვეული საანგარიშო თარიღისთვის. რეზერვის შეფასება წარმოადგენს მოსალოდნელ ხარჯებს ზარალების საბოლოო დარეგულირებასა და ადმინისტრირებაზე, მოცემული მომენტისთვის კომპანიისათვის ცნობილი ფაქტების და გარემოებების საფუძველზე, გათვლების ისტორიული მოდელების ანალიზის საფუძველზე, ზარალების სერიოზულობის კუთხით ტენდენციების შეფასებებზე დაყრდნობით, მათი სიხშირის და სხვა ფაქტორების გამოყენებით. სადაზღვევო ზარალების რეზერვის შეფასების პროცესი ფუძნება უახლოვეს ინფორმაციას, რომელიც ხელმისაწვდომია პირველადი რეზერვის ფორმირების მომენტისთვის.

ამის მიუხედავ ზარალების რეზერვის მოცულობა ცვალებადია რიგი ფაქტორები გამო, როგორცაა;

- შეფასების თანხის და ფაქტიური გამოცდილების ზარალების განვითარება (ზარალების სიხშირე, სერიოზულობა და შინაარსი)
- ცვლილება, გამოწვეული სადაზღვევო შემთხვევის დადგომისა, ზარალების განაცხადისა და დროებითი ჩამორჩენის (დაზღვეული მხარესგან ან მესამე მხარესგან) და ზარალის საბოლოო მოგვარების (გადახდის);
- ნორმატიული და საკანონმდებლო ცვლილებები;
- პოლიტიკური და ეკონომიკური სიტუაცია, რომელიც იწვევს ურთიერთდაკავშირებული მაკროეკონომიკური პარამეტრების ცვლილებას (ინფლაცია, უცხოური ვალუტის კურსი, საინვესტიციო შემოსავლის კოეფიციენტი).

მენეჯმენტის აზრით, შექმნილი რეზერვები ადეკვატურია და საჭირო არ იქნება დამატებითი რეზერვების მოთხოვნა.

3. ძირითადი სააღრიცხვო პოლიტიკა

ქვემოთ მოცემულია ფინანსური ანგარიშების მომზადებისას გამოყენებული მთავარი სააღრიცხვო პოლიტიკა. ის თანმიმდევრულად იქნა მისადაგებული ყველა წარმოდგენილ პერიოდზე, სხვაგვარად აღნიშნულის გარდა.

ა) სავალუტო ტრანზაქციები

სავალუტო ტრანზაქციები კონვერტირდება კომპანიის ფუნქციურ ვალუტაში ტრანზაქციის დღეს არსებული გაცვლითი კურსით.

უცხოურ ვალუტაში დენომინირებული ფულადი აქტივები და ვალდებულებები საანგარიშგებო დღეს კონვერტირდება კომპანიის ფუნქციურ ვალუტაში იმ დღეს არსებული გაცვლითი კურსით. ფულად მუცლებზე სავალუტო მოგება ან ზარალი არის განსხვავება პერიოდის დასაწყისში ფუნქციური ვალუტის ამორტიზებულ ღირებულებას შორის, რომელიც კორექტირდება პერიოდის განმავლობაში ეფექტური პროცენტით და გადახდებით, და უცხოურ ვალუტაში დენომინირებულ ამორტიზებულ ხარჯს შორის, რომელიც კონვერტირდება პერიოდის ბოლოს არსებული კურსით.

უცხოურ ვალუტაში დენომინირებული არაფულადი მუხლები, რომლებიც ისტორიული ღირებულების პრინციპით ფასდება, კონვერტირდება ტრანზაქციის დღეს არსებული გაცვლითი კურსით.

კონვერტაციისას წარმოშობილი სავალუტო განსხვავებები აღიარდება მოგებაში ან ზარალში.

ბ) სადაზღვევო ხელშეკრულებები

(i) ხელშეკრულებების კლასიფიკაცია

სადაზღვევო ხელშეკრულებებზე კლასიფიცირდება ისეთი ხელშეკრულებები, რომელთა თანახმადაც კომპანია მეორე მხარისგან (პოლისის მფლობელი) იღებს მნიშვნელოვან დასაზღვევო რისკს იმით, რომ თანხმდება პოლისის მფლობელის ან სხვა ბენეფიციარის ანაზღაურებაზე თუ კონკრეტული გაურკვეველი მომავლის შემთხვევა (სადაზღვევო შემთხვევა) უარყოფითად იმოქმედებს პოლისის მფლობელზე ან სხვა ბენეფიციარზე.

დაზღვევის რისკი არის ფინანსური რისკის გარდა სხვა რისკი.

ფინანსური რისკი არის ერთი ან მეტი კონკრეტული საპროცენტო განაკვეთის, ფინანსური ინსტრუმენტის ფასის, საქონლის ფასის, ვალუტის გაცვლითი კურსის, საფასო ინდექსების ან განაკვეთების, საკრედიტო რეიტინგის ან საკრედიტო ინდექსის ან სხვა ცვლადის მომავალში შესაძლო ცვლილება, არაფინანსური ცვლადის შემთხვევაში იმ პირობით, რომ ცვლადი ხელშეკრულების მხარისთვის დამახასიათებელი არ არის. სადაზღვევო ხელშეკრულებებით ასევე შესაძლებელია გარკვეული ფინანსური რისკის გადაცემა.

სადაზღვევო რისკი მნიშვნელოვანია, თუ, და მხოლოდ ამ შემთხვევაში, თუ სადაზღვევო შემთხვევის შედეგად კომპანიას უხდება მნიშვნელოვანი ზარალის ანაზღაურება. როცა ხელშეკრულება კლასიფიცირდება სადაზღვევო ხელშეკრულებად, ის ამგვარადვე რჩება, სანამ ყველა უფლება და ვალდებულება არ ამოიწურება, ან ვადა არ გაუვა. ხელშეკრულებები, რომელთა თანახმადაც სადაზღვევო რისკის პოლისის მფლობელიდან კომპანიაზე გადაცემა არაა მნიშვნელოვანი, კლასიფიცირდება, როგორც ფინანსური ინსტრუმენტები.

ფინანსური გარანტიების ხელშეკრულებები აღირიცხება, როგორც სადაზღვევო ხელშეკრულებები.

3. ძირითადი სააღრიცხვო პოლიტიკა (გაგრძელება)

(ii) ხელშეკრულებების აღიარება და შეფასება

პრემიები

მთლიანი მოზიდული პრემია არის პრემია წლის განმავლობაში დადებულ ხელშეკრულებაზე, მიუხედავად იმისა, უკავშირდება თუ არა ის მთლიანად ან ნაწილობრივ შემდგომ სააღრიცხვო პერიოდს. პრემიების გამჟღავნება ხდება შუამავლისთვის გადასახდელი საკომისიოთი და გამორიცხავს პრემიებზე დაწესებულ გადასახადებს და მოსაკრებლებს. მოზიდული პრემიების გამომუშავებული ნაწილი აღიარდება, როგორც შემოსავალი. პრემიები გამომუშავდება მათზე რისკის მიზმის დღიდან, გარანტიის პერიოდის განმავლობაში პროპორციული მეთოდის გამოყენებით. გადაზღვევის გამავალი პრემიები აღიარდება, როგორც ხარჯი ყოველდღიური პროპორციული მეთოდის გამოყენებით. გადაზღვევის გამავალი პრემიების ნაწილი, რომელიც არ აღარდება ხარჯად, აღიარდება, როგორც ავანსი.

პოლისის გაუქმების შემთხვევები

პოლისის გაუქმებას ადგილი აქვს, თუ არსებობს ობიექტური მტკიცებულება, რომ პოლისის მფლობელს არ აქვს სურვილი ან შესაძლებლობა, განაგრძოს პოლისზე პრემიის გადახდა. შესაბამისად, გაუქმებას უმეტესად განიცდის ისეთი პოლისები, რომლებზეც პრემიების გადახდა ხდება ნაწილ-ნაწილ პოლისის პერიოდის განმავლობაში.

გამომუშავებული პრემიის რეზერვი

გამომუშავებული პრემიის რეზერვი (“UPR”) არის მთლიანი მოზიდული პრემიის პროპორცია, რომელიც, წინასწარი შეფასებით, უნდა გამომუშავდეს შემდეგ ან მომდევნო ფინანსური წლების განმავლობაში და რომელიც თითოეულ სადაზღვევო ხელშეკრულებაზე ითვლება ცალკე, პროპორციული მეთოდით.

(iii) მთლიანი საბალანსო ღირებულება და ჩამოწერები

ფინანსური აქტივის მთლიანი საბალანსო ღირებულება არის ფინანსური აქტივის ამორტიზებული ხარჯი, დანაკარგის რაიმე რეზერვით კორექტირებამდე. კომპანია პირდაპირ ამცირებს ფინანსური აქტივის მთლიან საბალანსო ღირებულებას, როცა ბიზნესრთეულს არ აქვს გონივრული მოლოდინი, რომ ფინანსური აქტივის ანაზღაურების თანხის ამოღება მოხდება მთლიანად ან ნაწილობრივ. ამ უკანასკნელში შედის ადგილობრივი მარეგულირებელის მოთხოვნებით დაწესებული ჯარიმები. პრემიები კოლექტიურად ფასდება ჩამოწერის თვალსაზრისით ვადაგადაცილებული დღეების კრიტერიუმით ან ცალკ-ცალკე ფასდება, პრემიის სეგმენტიდან და კლიენტის ტიპიდან გამომდინარე.

(iv) ზარალები

წმინდა დამდგარი ზარალი შედგება ფინანსური წლის განმავლობაში ანაზღაურებული ზარალისგან, შეტყობინებული ზარალისთვის შექმნილი რეზერვის ცვლილებასთან ერთად. აუნაზღაურებელი ზარალი შედგება კომპანიის მიერ დამდგარი, მაგრამ გადაუხდელი ზარალის ანაზღაურების საბოლოო დანახარჯის პროგნოზის მიხედვით შექმნილი რეზერვისგან ფინანსური მდგომარეობის ანგარიშების თარიღისთვის, მიუხედავად იმისა, ეს ზარალი განცხადებულია თუ არა.

შეტყობინებული ზარალი ფასდება ცალკეული ზარალის შემოწმებით და რეზერვის შექმნით დამდგარი, მაგრამ ჯერ განუცხადებელი ზარალისთვის, და შიდა და გარე პროგნოზირებადი შემთხვევების ეფექტისთვის, როგორცაა ზარალების დარეგულირების ხარჯების ცვლილება, საკანონმდებლო ცვლილებები, წარსულის გამოცდილება და ტენდენციები. შეტყობინებული ზარალის რეზერვების დისკონტირება არ ხდება.

3 ძირითადი სააღრიცხვო პოლიტიკა (გაგრძელება)

გადაზღვევიდან და სუბროგაციიდან მოსალოდნელი ანაზღაურება აღიარდება ცალკე, როგორც აქტივები. გადაზღვევიდან და სუბროგაციიდან ანაზღაურება ფასდება შეტყობინებული ზარალის შეფასების მსგავსი მეთოდით.

ზარალის თანხების წინა წლებში შექმნილი რეზერვების კორექტირება აისახება იმ პერიოდის ფინანსურ ანგარიშგებებში, რომელ პერიოდშიც განიცადა კორექტირება და, თუ ისინი არსებითია, მქლავდება ცალკე. გამოყენებული მეთოდები და გაკეთებული პროგნოზები მოწმდება რეგულარულად.

(v) გადაზღვევა

კომპანია გადაზღვევას გადასცემს საქმიანობის ჩვეულებრივ რეჟიმში, რათა გადამზღვეველებზე რისკის ნაწილობრივი გადაცემით შეამციროს თავისი პოტენციური წმინდა ზარალი. გადაზღვევის ხელშეკრულებები კომპანიას არ ათავისუფლებს თავისი პოლისის მფლობელების წინაშე აღებული პირდაპირი ვალდებულებებისგან.

გადაცემული პრემიები და ანაზღაურებული სარგებელი ფინანსური მდგომარეობის ანგარიშგებაში წარმოდგენილია მოგებაში ან ზარალში მთლიანი სახით.

გადაზღვევის აქტივები მოიცავს გადამზღვეველი კომპანიებისგან მისაღებ ნაშთებს გადაცემული სადაზღვევო ვალდებულებებისთვის. გადაზღვევიდან ამოღებადი თანხების პროგნოზირება ხდება იმგვარად, რომ შეესაბამებოდეს აუნაზღაურებელი ზარალის რეზერვს ან გადაზღვევის პოლისებთან დაკავშირებულ ანაზღაურებულ ზარალს.

გადაზღვევის აღებული პრემიები აღიარდება შემოსავლად და აღირიცხება ისე, თითქოს გადაზღვევა უშუალო საქმიანობა იყოს, გადაზღვევას დაქვემდებარებული საქმიანობის პროდუქტების კლასიფიკაციის გათვალისწინებით.

გადაზღვევის ხელშეკრულებების თანახმად ამოღებადი თანხები ფასდება გაუფასურების თვალსაზრისით ფინანსური მდგომარეობის ანგარიშგების ყოველი თარიღისთვის. ასეთი აქტივები გაუფასურებულად ითვლება როცა მათი თავდაპირველი აღიარების შემდეგ დამდგარი მოვლენის შედეგად არსებობს ობიექტური მტკიცებულება, რომ კომპანიამ შესაძლოა სრულად ვერ ამოიღოს ვალდებულებები და რომ ამ მოვლენას სანდოდ შეფასებადი გავლენა აქვს კომპანიის მიერ გადამზღვევისგან მისაღებ თანხებზე. გადაზღვევის აქტივებად აღირიცხება ხელშეკრულებებით გათვალისწინებული მხოლოდ ის უფლებები, რომლებიც სადაზღვევო რისკის მნიშვნელოვან გადაცემას იწვევს. ხელშეკრულებებით გათვალისწინებული უფლებები, რომლებიც არ გადასცემს მნიშვნელოვან სადაზღვევო რისკს, აღირიცხება ფინანსურ ინსტრუმენტების სახით

(vi) გადაზღვევის საკომისიო რეზერვი

კომპანია გადამზღვევებისთვის პრემიების გადაცემისთვის იღებს საკომისიოს. ამ ტიპის საკომისიო აღიარდება მოგებაში ან ზარალში, სადაზღვევო საქმიანობის შედეგის კატეგორიაში. სადაზღვევო საქმიანობიდან საკომისიო შემოსავალი გადაცემული გადაზღვევის პრემიებიდან, რომლებიც წარმოადგენს ამოღებულ შესყიდვის ხარჯებს, ამცირებს არაამორტიზებულ შესყიდვის ხარჯებს იმგვარად, რომ წმინდა შესყიდვის ხარჯები კაპიტალიზდება და აღირიცხება ხარჯებში აღიარებული წმინდა სადაზღვევო შემოსავლის პროპორციულად. გადაცემული გადაზღვევიდან გადავადებულ საკომისიო შემოსავალში ცვლილებები აისახება მოგება-ზარალის და სხვა სრული შემოსავლის ანგარიშგებებში.

3 ძირითადი სააღრიცხვო პოლიტიკა (გაგრძელება)

(vii) შესყიდვის ხარჯები

შესყიდვის ხარჯები წარმოადგენს სადაზღვევო აგენტების და ბროკერებისათვის გადახდილ საკომისიოს და უშუალოდ შესყიდვასთან დაკავშირებულ სხვა ხარჯებს. შესყიდვის ხარჯებს ვადა დაუდგება, როცა შესაბამისი სადაზღვევო აგენტების და ბროკერების მიერ მოხიდული კლიენტები კომპანიას გადაუხდინან სადაზღვევო შენატანს. შესყიდვის ხარჯების წინასწარი გადახდის შემთხვევაში ის გადაიტანება სამომავლო პერიოდზე და მოგვიანებით ექვემდებარება ამორტიზაციას არა გამოუმუშავებული პრემიების რეზერვის შესაბამისად კონტრაქტის მოქმედების ვადის პერიოდში.

(viii) ვალდებულების ადეკვატურობის ტესტი

თითოეული საანგარიშგებო თარიღისთვის ტარდება ვალდებულების ადეკვატურობის ტესტირება, რათა დარწმუნდნენ, რომ გამოუმუშავებელი პრემიები საკმარისია ერთად მართული თითოეული ბიზნეს-მიმართულებისთვის. ამ ტესტირების ჩატარებისას გამოიყენება მოქმედი პოლისების ვადაგაუსვლელი პერიოდების სამომავლო სახელშეკრულებო ფულადი ნაკადების, ზარალების მართვის და პოლისების ადმინისტრირების ხარჯების არსებული საუკეთესო წინასწარი შეფასებები. დანაკლისის აღმოჩენის შემთხვევაში, იქმნება დამატებითი რეზერვი (ვადაგაუსვლელი რისკის რეზერვი). დეფიციტის აღიარება ხდება წლის მოგებაში ან ზარალში. 2021 და 2020 წლების განმავლობაში დანაკლისი არ გამოვლენილა.

(ix) სადაზღვევო მისაღები შემოსავლები და გადასახდელი ხარჯები

პოლისების მფლობელებისათვის, აგენტების და გადამზღვეველებისთვის გადასახდელი და მათგან მისაღები თანხები აღირიცხება კატეგორიაში „სადაზღვევო მისაღები შემოსავლები და გადასახდელი ხარჯები“, და არა სადაზღვევო ხელშეკრულებების რეზერვებში ან სადაზღვევის აქტივებში. კომპანია გაუფასურების შეფასების მიზნით რეგულარულად ამოწმებს დაზღვევიდან მისაღებ შემოსავლებს.

(g) ფინანსური ინსტრუმენტები

კომპანია არაწარმოებულ ფინანსურ აქტივებს სესხების და მისაღები შემოსავლების კატეგორიაში აკლასიფიცირებს.

კომპანია არაწარმოებულ ფინანსურ ვალდებულებებს აღრიცხავს „სხვა ფინანსური ვალდებულებების“ კატეგორიაში.

(i) არაწარმოებული ფინანსური აქტივები და ფინანსური ვალდებულებები - აღიარება და აღიარების შეწყვეტა

კომპანია სესხებსა და მისაღებ შემოსავლებს თავდაპირველად აღიარებს მათი წარმოშობის დღეს. ყველა სხვა ფინანსური აქტივი და ვალდებულება თავდაპირველად აღიარებულია ვაჭრობის იმ თარიღისთვის, როდესაც კომპანია ხდება ამ ინსტრუმენტთან დაკავშირებით გაფორმებული ხელშეკრულების მხარე.

კომპანია წყვეტს ფინანსური აქტივის აღიარებას, როცა იწურება ხელშეკრულებით გათვალისწინებული უფლებები აქტივიდან ფულადი სახსრების ნაკადების მიღებაზე ან როცა გადასცემს ხელშეკრულებით გათვალისწინებულ უფლებას ფინანსური აქტივიდან ფულადი სახსრების მიღებაზე ისეთი გარიგების საფუძველზე, რომლის მიხედვითაც ხდება ამ ფინანსური აქტივების საკუთრებასთან დაკავშირებული თითქმის ყველა რისკისა და სარგებელის გადაცემა. ნებისმიერი ინტერესი გადაცემულ ფინანსურ აქტივში, რომელიც შექმნა ან შეინარჩუნა კომპანიამ უნდა აღიარდეს ცალკე აქტივის ან ვალდებულების სახით.

კომპანია ფინანსური ვალდებულების აღიარებას წყვეტს სახელშეკრულებო ვალდებულებების შესრულების, გაუქმების ან ამოწურვის შემთხვევაში. ფინანსური აქტივებისა და ვალდებულებების ურთიერთგადაფარვა ხორციელდება და წმინდა თანხა აისახება ფინანსური მდგომარეობის ანგარიშგებაში მაშინ და მხოლოდ იმ შემთხვევაში, როდესაც კომპანიას აქვს თანხების ურთიერთგადაფარვის კანონიერი უფლება და განზრახული აქვს წმინდად ანაზღაურება ან ერთდროულად აქტივების რეალიზაცია და ვალდებულებების დაფარვა.

3 ძირითადი სააღრიცხვო პოლიტიკა (გაგრძელება)

(ii) სესხები და მისაღები შემოსავლები

სესხები და მისაღები შემოსავლები არის ფინანსური აქტივების ფიქსირებული ან განსაზღვრული გადახდების კატეგორია, რომელიც არ არის კოტირებული აქტიურ ბაზარზე. ასეთი ფინანსური აქტივების აღიარება თავდაპირველად სამართლიანი ღირებულებით ხდება, დამატებული პირდაპირ დაკავშირებული ტრანზაქციის ხარჯები. თავდაპირველი აღიარების შემდეგ სესხებისა და მისაღები შემოსავლების შეფასება ხდება ამორტიზებული ღირებულებით ეფექტური საპროცენტო განაკვეთის მეთოდის გამოყენებით, გამოკლებული გაუფასურების ზარალი.

(iii) ფული და ფულის ეკვივალენტები

ფული და ფულის ეკვივალენტები შედგება ფულის ნაშთებისგან და მოთხოვნამდე ანაზღაურებისგან, შეძენის თარიღიდან სამი თვის ან ნაკლები ვადიანობით და სამართლიანი ღირებულების ცვლილების უმნიშვნელო რისკს შეიცავს.

(iv) დეპოზიტები ბანკებში

დეპოზიტები ბანკებთან აისახება როდესაც კომპანია სესხს აძლევს ბანკებს სამ თვეზე მეტი ვადით. სხვა ბანკებიდან დავალიანება აისახება ამორტიზებული ღირებულებით.

(v) არაწარმოებული ფინანსური ვალდებულებები - შეფასება

კომპანია არაწარმოებულ ფინანსურ ვალდებულებებს აკლასიფიცირებს კატეგორიაში „სხვა ფინანსური ვალდებულებები“. ასეთი ფინანსური ვალდებულებები თავდაპირველად აღიარდება სამართლიანი ღირებულებით და აკლდება პირდაპირ დაკავშირებული ტრანზაქციის ხარჯები. თავდაპირველი აღიარების შემდგომ ეს ფინანსური აქტივები ითვლება ამორტიზებული ღირებულებით, ეფექტური საპროცენტო განაკვეთის მეთოდით.

(vi) ოფსეტირება

ფინანსური აქტივების და ვალდებულების ოფსეტირება და წმინდა თანხის განცხადება ხდება ფინანსური მდგომარეობის ანგარიშგებაში მხოლოდ მაშინ, როცა არსებობს აღიარებული თანხების ოფსეტირების კანონის ძალის მქონე უფლება და არის ან წმინდად ანაზღაურების, ან ერთდროულად აქტივის რეალიზაციის და ვალდებულების ანაზღაურების განზრახვა.

კომპანიას ამჟამად აქვს კანონის ძალის მქონე ოფსეტირების უფლება, თუ ეს უფლება არ არის პირობითად დამოკიდებული სამომავლო შემთხვევაზე და მისი აღსრულება შესაძლებელია როგორც ჩვეულებრივი საქმიანობის პირობებში, ისე კომპანიისა და მისი ყველა კონტრაგენტის დეფოლტის, გადახდისუნარიანობის ან გაკოტრების შემთხვევაში.

გადაზღვევის საკრედიტო და სადებეტო დავალიანება წმინდა პოზიციებით ურთიერთჩათვლას ექვემდებარება. რომელიც ეკუთვნის გადამზღვეველს ან მისგან მისაღები, სახელშეკრულებო პირობების თანახმად სააღრიცხვო წლის ბოლოსათვის.

(vii) მოგება და ზარალი საბოლოო შეფასებიდან

ამორტიზებული ღირებულებით აღრიცხული ფინანსური აქტივებისა და ვალდებულებების შემთხვევაში, მოგების ან ზარალის აღიარება მოგებაში ან ზარალში ხდება მაშინ, როდესაც ფინანსური აქტივის ან ვალდებულების აღიარება წყდება ან ფინანსური აქტივი ან ვალდებულება უფასურდება, და ამორტიზაციის პროცესით.

(viii) სააქციო კაპიტალი

ჩვეულებრივი აქციები კლასიფიცირდება, როგორც კაპიტალი. ჩვეულებრივი აქციების გამოშვებისა და აქციის ოფციონთან უშუალოდ დაკავშირებული ნამატი ხარჯების აღიარება ხდება კაპიტალიდან გამოქვითვის სახით, საგადასახადო ეფექტის გათვალისწინებით.

(დ) გაუფასურება

(i) არაწარმოებული ფინანსური აქტივები

ფინანსური აქტივი ფასდება ყოველი საანგარიშგებო თარიღისთვის იმის დასადგენად, არსებობს თუ არა მისი გაუფასურების ობიექტური მტკიცებულება. ფინანსური აქტივი გაუფასურებულია, თუ ობიექტური მტკიცებულება მიანიშნებს აქტივის თავდაპირველი აღიარების შემდეგ დამდგარ ზარალის შემთხვევაზე და იმაზე, რომ ეს შემთხვევა უარყოფითად მოქმედებს აქტივთან დაკავშირებით მოსალოდნელ იმ ფულად ნაკადებზე, რომელთა გონივრული პროგნოზირება შეიძლება.

ფინანსური აქტივების გაუფასურების ობიექტური მტკიცებულება შეიძლება მოიცავდეს:

- მევალის დეფოლტს ან ვადაგადაცილებას;
- კომპანიისთვის გადასახდელი თანხის რესტრუქტურირებას ისეთი პირობებით, რომლებსაც კომპანია სხვა შემთხვევაში არ აღიარებდა;
- მევალის გაკოტრების რეჟიმში გადასვლის ნიშნებს;
- დეფოლტებთან დაკავშირებულ ეკონომიკურ პირობებს.

(ii) ამორტიზებული ღირებულებით შეფასებული ფინანსური აქტივები

კომპანია განიხილავს ამ აქტივების გაუფასურების მტკიცებულებას როგორც ცალკეული აქტივის, ისე კოლექტიურად. ინდივიდუალური მნიშვნელობის მქონე ყველა აქტივის გაუფასურება ინდივიდუალურად ფასდება.

ის აქტივები, რომლებიც არ აღმოჩნდება გაუფასურებული, შემდეგ კოლექტიურად ფასდება გაუფასურებისთვის, რომელიც მოხდა, მაგრამ ჯერ არ გამოვლენილა. ცალკეული უმნიშვნელო აქტივების გაუფასურება კოლექტიურად ფასდება მსგავსი რისკის მახასიათებლების მქონე აქტივების დაჯგუფებით.

კოლექტიური გაუფასურების შეფასებისას კომპანია ხელმძღვანელობს დეფოლტის ალბათობის, დავალიანების ამოღების ვადებისა და განცდილი ზარალის ოდენობის ისტორიულ ტენდენციებით, რომლებსაც შემდეგ აკორექტირებს მენეჯმენტის განსჯის შედეგად, არის თუ არა არსებული ეკონომიკური და საკრედიტო პირობები ისეთი, რომ ფაქტობრივი ზარალი შესაძლოა ისტორიული ტენდენციებით გამოვლენილზე უფრო მეტი ან ნაკლები იყოს.

გაუფასურების ზარალი გამოითვლება, როგორც სხვაობა აქტივის საბალანსო ღირებულებასა და სამომავლო ფულადი ნაკადების მიმდინარე ღირებულებას შორის, რომელიც დისკონტირდება აქტივის თავდაპირველი ეფექტური საპროცენტო განაკვეთით. ზარალის აღიარება ხდება მოგებაში ან ზარალში და აისახება მისაღები შემოსავლების კატეგორიაში, რეზერვის ანგარიშში. როდესაც კომპანია მიიჩნევს, რომ აქტივის ამოღების რეალური პერსპექტივა არ არსებობს, შესაბამისი თანხები ჩამოიწერება. გაუფასურებულ აქტივზე გრძელდება პროცენტის აღიარება დისკონტის განცალკევებით. როცა შემდგომი მოვლენა იწვევს გაუფასურების ზარალის შემცირებას და ეს შემცირება შეიძლება ობიექტურად დაუკავშირდეს გაუფასურების აღიარების შემდეგ დამდგარ მოვლენას, გაუფასურების ზარალის შემცირება ამობრუნდება მოგებაში ან ზარალში.

(iii) არაფინანსური აქტივები

კომპანიის არაფინანსური აქტივების საბალანსო ღირებულებები გარდა სასაქონლო-მატერიალური მარაგებისა და გადავადებული საგადასახადო აქტივებისა, გაუფასურების ნიშნების აღმოჩენის მიზნით ფასდება ანგარიშგების ყოველი თარიღით. ასეთი ნიშნების აღმოჩენის შემთხვევაში, განისაზღვრება აქტივის ანაზღაურებადი ღირებულება.

3 ძირითადი სააღრიცხვო პოლიტიკის მიმოხილვა (გაგრძელება)

გაუფასურების თვალსაზრისით შემოწმების მიზნით, აქტივები, რომლებიც ინდივიდუალურად არ მოწმდება, ჯგუფდება უმცირეს ჯგუფებად, რომლებიც სხვა აქტივებისგან ან ფულადი სახსრების წარმომქმნელი ერთეულისგან ("CGU") დამოუკიდებლად წარმოქმნის ფულად ნაკადებს უწყვეტი გამოყენების პირობებში. კომპანიის კორპორაციული აქტივები არ წარმოქმნის ცალკე ფულად ნაკადებს და გამოიყენება ფულადი სახსრების წარმომქმნელი ერთზე მეტი ერთეულის მიერ. კომპანიის კორპორაციული აქტივები ფულადი სახსრების წარმომქმნელ ერთეულებზე ("CGU") ნაწილდება გონივრულობის და თანმიმდევრულობის პრინციპზე დაყრდნობით და მათი გაუფასურების ტესტირება ხდება ფულადი სახსრების წარმომქმნელი იმ ერთეულის ტესტირებასთან ერთად, რომელზეც ეს კორპორაციული აქტივია ("CGU") განაწილებული.

აქტივის ან ფულადი სახსრების წარმომქმნელი ("CGU") ერთეულის ანაზღაურებადი ღირებულება არის უდიდესი გამოყენების ღირებულებასა და გაყიდვის ხარჯით შემცირებულ სამართლიან ღირებულებას შორის. გამოყენების ღირებულების შესაფასებლად სავარაუდო მომავალი ფულადი ნაკადების მიმდინარე ღირებულებამდე დისკონტირება ხდება დაბეგვრამდელი დისკონტირების განაკვეთის გამოყენებით, რომელიც ასახავს ფულის დროითი ღირებულების არსებულ საბაზრო შეფასებებს და აქტივისთვის ან ფულადი სახსრების წარმომქმნელი ერთეულისთვის დამახასიათებელ რისკებს.

გაუფასურების ზარალის აღიარება ხდება მოგებაში ან ზარალში. ფულადი სახსრების წარმომქმნელ ერთეულებთან დაკავშირებული გაუფასურების ზარალი პროპორციულად გადანაწილდება ამ ფულადი სახსრების წარმომქმნელ ერთეულში არსებული აქტივების საბალანსო ღირებულებაზე.

წინა პერიოდებში აღიარებული გაუფასურების ზარალი ფასდება თითოეული საანგარიშგებო თარიღისთვის, რათა დადგინდეს, ზარალი შემცირდა თუ უკვე აღარ არსებობს. გაუფასურების ზარალი ამობრუნდება, თუ მოხდა ცვლილება ანაზღაურებადი ღირებულების განმსაზღვრელ პროგნოზებში. გაუფასურების ზარალის ამობრუნება ხდება მხოლოდ იმდენად, რომ აქტივის საბალანსო ღირებულება არ აღემატებოდეს იმ საბალანსო ღირებულებას, რომელიც განისაზღვრებოდა ცვეთისა და ამორტიზაციის გამოკლებით, გაუფასურების ზარალი რომ არ აღიარებულიყო.

(ე) საინვესტიციო ქონება

საინვესტიციო ქონება არის ქონება, რომელიც ინახება იჯარის და/ან კაპიტალის გაზრდის მიზნით (მათ შორის, ასეთი მიზნებისათვის შექმნილი ქონება). საინვესტიციო ქონება თავდაპირველად ფასდება თვითღირებულებით, ტრანზაქციის ხარჯების ჩათვლით. თავდაპირველი აღიარების შემდეგ, საინვესტიციო ქონება აისახება თვითღირებულებით გამოკლებული დაგროვილი ცვეთა და აღიარებული გაუფასურების ზარალი.

საინვესტიციო ქონების აღიარების გაუქმება ხდება გასხვისებისას ან როდესაც საინვესტიციო ქონება სამუდამოდ გამორთულია და არ არის მოსალოდნელი გასხვისებიდან მომავალი ეკონომიკური სარგებელი. ნებისმიერი მოგება ან ზარალი, რომელიც წარმოიქმნება ქონების აღიარების გაუქმებით (გამოითვლება, როგორც სხვაობა გასხვისებიდან წმინდა შემოსავალსა და აქტივის საბალანსო ღირებულებას შორის) შედის მოგებაში ან ზარალში იმ პერიოდის განმავლობაში, როდესაც ქონება გაუქმებულია.

(ვ) შენობა-ნაგებობები და მოწყობილობები

შენობა-ნაგებობები და მოწყობილობები (ძირითადი საშუალებები) ასახულია პირველადი ღირებულებით ან გადაფასებული ღირებულებით, როგორც აღწერილი ქვემოთ, მოგროვილი ამორტიზაციის და გაუფასურების რეზერვის გამოკლებით, სადაც ეს აუცილებელია.

შენობები ექვემდებარება რეგულარულ გადაფასებას, იმის გარანტიისათვის, რომ საბალანსო ღირებულება მნიშვნელოვნად არ განსხვავდება სამარტლიანი ღირებულებით დადგენილი ღირებულებისგან საანგარიში პერიოდის ბოლოსათვის. გადაფასების დროს საბალანსო ღირებულების გაზრდა მიეკუთვნება სხვა აგრეგირებულ შემოსავალს და ზრდის მოგებას კაპიტალის გადაფასებისას. იგივე კაპიტალის წინა ზრდის საკომპენსაციო შემცირება აღიარების საგანი სხვა აგრეგირებული შემოსავლის შემადგენლობასი და ამცირებს ადრე აღიარებული კაპიტალის გადაფასების ღირებულების ზრდას. ყველა სხვა შემცირება მიეკუთვნება წლიურ მოგება-ზარალს. კაპიტალის შემადგენლობაში შესული

3 ძირითადი სააღრიცხვო პოლიტიკის მიმოხილვა (გაგრძელება)

გადაფასების რეზერვი გადადის უშუალოდ არაგანაწილებულ მოგებაში გადაფასების მოგების რეალიზაციისას აქტივის ჩამოწერის ან გასვლისას.

სამარტიანი ღირებულების საბაზრო მონაცემების არარსებობისას, სამართლიანი ღირებულება შეფასდება შემოსავლების მიდგომით. კომპანია აწარმოებს შენობების შესაბამის საბალანსო ღირებულებას, რომლებიც შეფასებულია გადაფასების მოდელის შესაბამისად საანგარიშო პერიოდისა/ტვის საბაზრო მონაცემების გამოყენებით. რათა დარწმუნდეს, რომ შენობების სამარტიანი ღირებულება მნიშვნელოვნად არ შეცვლილა, რომ გამოიწვიოს გადაფასება და კომპანია კმაყოფილია საკმარისი საბაზრო მტკიცებულებების ქონით, რომლებიც ადასტურებენ მიმდინარე სამართლიან ღირებულებას.

მცირე რემონტის და მომდინარე მომსახურების ხარჯები მიეკუთვნება ხარჯებს, მათი ფაქტის დადგომის თანავე. შენობა-ნაგებობების და მოწყობილობების ძირითადი ნაწილების ან კომპონენტების შეცვლის ხარჯები განიცდის კაპიტალიზაციას, გამოცვლილი ნაწილი კი ჩამოიწერება.

ყოველი საანგარიშო პერიოდის ბოლოს მენეჯმენტი აფასებს ძირითადი საშუალებების გაუფასურების ნიშნებს. ასეთების ატსებობის შემთხვევაში მენეჯმენტი აფასებს ანაზღაურებულ ღირებულებას, რომელიც დგინდება, როგორც უდიდესი ორი მაჩვენებლიდან: აქტივის სამართლიანი ღირებულებისა, გაყიდვის ხარჯების გამოკლებით და გამოყენების ღირებულებისა. საბალანსო ღირებულება მცირდება ანაზღაურებად ღირებულებამდე, ხოლო გაუფასურების ზარალი აღიარდება წლიურ მოგება-ზარალში იმ დონით, რა დონითაც ის აღემატება კაპიტალის გადაფასების წინა მაჩვენებელს.

წინა საანგარიშო პერიოდში აღიარებული აქტივის გაუფასურების ზარალი აღდგება, თუ მოხდა აქტივის ღირებულების დადგენისა/ტვის შეფასების ცვლილება ან მისი სამართლიანი ღირებულების ცვლილება გაყიდვის ხარჯების გამოკლებით.

განკარგვის მოგება-ზარალი, რომელიც დგინდება ამოღებული სახსრების საბალანსო ღირებულებასთან შედარებით აღიარდება წლიურ მოგება-ზარალის შემადგენლობაში (სხვა საოპერაციო შემოსავლების და ხარჯების შემადგენლობაში).

ცვეთა

დაუმთავრებელი მშენებლობა ამორტიზაციას არ ექვემდებარება. ძირითადი საშუალებების სხვა ობიექტების ცვეთა გამოიანგარიშება სიგრძივი მეთოდი, მათი თავდაპირველი ღირებულების და გადაფასებული ღირებულების ნარჩენ ღირებულებასთან მისაკუთვნებლად მათი სასარგებლო გამოყენების საანგარიშო ვადის მსვლელობისას:

	სასარგებლო გამოყენების ვადა წლებში
შენობა-ნაგებობები	50
საიფისე და კომპიუტერული ტექნიკა/მოწყობილობა	5

აქტივის ნარჩენი ღირებულება არის საანგარიშო თანხა, რომელსაც კომპანია მიიღებდა მოცემულ მომენტში აქტივის გასვლისას. გასვლის საანგარიშო ხარჯების გამოკლებით, თული აქტივი იქნებოდა დიდი ვადის და მისი სასარგებლო გამოყენების ვადის დროს მოსალოდნელ მდგომარეობაში. ნარჩენი ღირებულება და აქტივების სასარგებლო გამოყენების ვადები მოწმდება და საჭიროებისას კორექტირდება ყოველი საანგარიშო პერიოდის ბოლოს.

არამატერიალური აქტივები

კომპანიის არამატერიალურ აქტივებს აქვს სასარგებლო გამოყენების ვადა და ძირითადად მოიცავს კაპიტალიზირებულ პროგრამულ უზრუნველყოფას და ლიცენზიებს. პროგრამული უზრუნველყოფის

შემენილი ლიცენზიები განიცდის კაპიტალიზაციას კონკრეტული პროგრამულ უზრუნველყოფის შექმნის, დანერგვის და გამოყენების დახარჯების საფუძველზე.

3 ძირითადი სააღრიცხვო პოლიტიკის მიმოხილვა (გაგრძელება)

კაპიტალიზირებული ხარჯები მოიცავს გარე კონტრაქტორების პროგრამული უზრუნველყოფის მომსახურების ხარჯებს, პროგრამულ უზრუნველყოფასთან დაკავშირებულ ყველა სხვა ხარჯებს, მაგ. მისი ტექ. მომსახურება, ჩამოწერება ხარჯებში მათი დადგომისას. კაპიტალიზირებული უზრუნველყოფა მისი ფუნქციონალური ვადის გარეშე ექვემდებარება ამორტიზაციას სიგრძივი მეთოდით სასარგებლო გამოყენების ვადის მსვლელობაში, რომელიც შედგენს 7 წელს.

(თ) მოგების გადასახადი

მოგების გადასახადის ხარჯი აერთიანებს მიმდინარე და გადავადებულ გადასახადს. მოგების გადასახადი აღიარდება მოგება-ზარალში გარდა იმ შემთხვევებისა, როცა ის უკავშირდება პირდაპირ კაპიტალში ან სხვა სრულ შემოსავალში აღიარებულ მუხლებს.

(ი) მიმდინარე გადასახადი

მიმდინარე გადასახადის ხარჯი არის წლის დასაბეგრ მოგებაზე გადასახდელი მოსალოდნელი გადასახადი, იმ საგადასახადო განაკვეთების გამოყენებით, რომლებიც ძალაშია ან უმეტესად ძალაშია საანგარიშგებო თარიღისთვის და წინა წლებთან დაკავშირებით გადასახდელი გადასახადის კორექტირება. მიმდინარე გადასახდელი გადასახადი ასევე მოიცავს დივიდენდებიდან გამომდინარე საგადასახადო ვალდებულებებს.

მოგების გადასახადით კომპანიების დაბეგვრის ახალი სისტემა არ გულისხმობს მოგების გადასახადიდან (GIT) გათავისუფლებას, უბრალოდ მოგების გადასახადით დაბეგვრამ გადაინაცვლა მოგების მიღების მომენტიდან მისი განაწილების მომენტზე, ანუ ძირითადი საგადასახადო ობიექტი გახდა განაწილებული მოგება. საქართველოს საგადასახადო კოდექსის მიხედვით განაწილებული მოგება არის მფლობელებისთვის დივიდენდის სახით განაწილებული მოგება. თუმცა, განაწილებულ მოგებად ითვლება სხვა ტიპის ოპერაციებიც, მაგალითად დაკავშირებულ მხარეებთან საერთაშორისო გარიგება გაშლილი მკლავის პრინციპის დაუცველად და/ან გადასახადისაგან გათავისუფლებულ პირთან განხორციელებული ოპერაცია ასევე ითვლება განაწილებულ მოგებად მოგების გადასახადის დეკლარაციის მიზნებისთვის. ამასთან, საგადასახადო ობიექტი მოიცავს გაწეულ ხარჯს ან სხვა გადახდას, რომელიც ეკონომიკურ საქმიანობასთან დაკავშირებული არ არის, უსასყიდლოდ საქონლის მიწოდება/მომსახურების გაწევა და განსაზღვრულ ოდენობაზე მეტით გაწეული წარმომადგენლობითი ხარჯი.

დივიდენდების გადახდით გამოწვეული მოგების გადასახადი აღირიცხება, როგორც ხარჯი დივიდენდების დეკლარირების პერიოდში, მიუხედავად იმისა, თუ ფაქტობრივად რომელი თარიღით ან რომელ პერიოდში მოხდა დივიდენდების გადახდა.

(iii) გადავადებული გადასახადი

გადავადებული გადასახადი უზრუნველყოფს დროებით სხვაობებს აქტივებისა და ვალდებულებების საბალანსო ღირებულებებს ფინანსური ანგარიშგების მიზნებისთვის და დაბეგვრის მიზნით გამოყენებულ თანხებს შორის. იგი არ ფარავს შემდეგ დროებით განსხვავებებს: გუდვილი, რომელიც არ გამოიქვითება საგადასახადო მიზნებით, აქტივებისა და ვალდებულებების თავდაპირველი აღიარება, რომლებიც გავლენას არ ახდენს არც საგადასახადო და არც სააღრიცხვო მოგებაზე, ასევე დროებითი სხვაობები, რომლებიც უკავშირდება ინვესტიციებს შვილობილ კომპანიებში, ფილიალებში და ასოცირებულ კომპანიებში, სადაც მშობელ კომპანიას შეუძლია გააკონტროლოს დროებითი სხვაობის ამობრუნების დრო და მოსალოდნელია, რომ დროებითი სხვაობა ახლო მომავალში არ ამობრუნდება. გადავადებული გადასახადის ოდენობა ეფუძნება აქტივებისა და ვალდებულებების საბალანსო ღირებულებების რეალიზაციას ან დაფარვას 2023 წლის პირველ იანვრამდე, საანგარიშგებო თარიღისთვის ძალაში შესული, ან ფაქტობრივად ძალაში შესული საგადასახადო განაკვეთების გამოყენებით.

3 ძირითადი სააღრიცხვო პოლიტიკის მიმოხილვა

გადავადებული საგადასახადო აქტივის აღიარება ხდება მხოლოდ იმ შემთხვევაში, თუ მოსალოდნელია სამომავლო დასაბეგრი მოგების მიღება 2023 წლის 1 იანვრამდე, საიდანაც შესაძლებელი იქნება დროებითი სხვაობების, გამოუყენებელი საგადასახადო ზარალის და კრედიტის გამოყენება. გადავადებული საგადასახადო აქტივები გადაფასდება ყოველი ანგარიშგების თარიღისთვის და შემცირდება, თუ მოსალოდნელი აღარ არის შესაბამისი საგადასახადო სარგებლის რეალიზება.

ახალი საგადასახადო სისტემის ზემოთ მოყვანილი ხასიათიდან გამომდინარე, საქართველოში დარეგისტრირებულ ფინანსურ დაწესებულებებს 2023 წლის 1 იანვრიდან არ ექნებათ სხვაობები აქტივების საგადასახადო ბაზებსა და მათ საბალანსო ღირებულებებს შორის (დივიდენდების ან მოგების განაწილების სხვა ფორმების განაწილებამდე). აქედან გამომდინარე, ამ თარიღიდან არ წარმოიქმნება მოგების გადავადებული საგადასახადო აქტივები და ვალდებულებები.

4. ახალ და გადამუშავებულ სტანდარტებსა და ინტერპრეტაციებზე გადასვლა

მიმდინარე წელს კომპანიამ მიიღო დირექტორთა საბჭოს მიერ გამოცემული IFRS სტანდარტებისა და ინტერპრეტაციების შემდეგი ცვლილებები, რომლებიც ძალაშია 2021 წლის 1 იანვრიდან ან მას შემდეგ დაწყებული წლიური პერიოდისთვის. მათ მიღებას არ ჰქონია არსებითი გავლენა ამ ფინანსურ ანგარიშგებაში ასახულ ინფორმაციაზე ან თანხებზე.

ცვლილება IFRS 9 IFRS 7-საბაზისო საპროცენტო განაკვეთის რეფორმა

2019 წლის სექტემბერში, IASB-მ გამოსცა საბაზისო საპროცენტო განაკვეთის რეფორმა (შესწორებები ფასს 9-ში, ბასს 39-ში და ფასს 7-ში). ცვლილებები ცვლის ჰეჯირების აღრიცხვის სპეციფიკურ მოთხოვნებს, რათა დაუშვას ჰეჯირების აღრიცხვა ზემოქმედების ქვეშ მყოფ ჰეჯებზე გაურკვევლობის პერიოდში, სანამ ჰეჯირებული ერთეულები ან ჰეჯირების ინსტრუმენტები, რომლებიც ექვემდებარება მიმდინარე საპროცენტო განაკვეთებს, შეიცვლება მიმდინარე საორიენტაციო საპროცენტო განაკვეთის რეფორმების შედეგად.

ცვლილებები არ არის რელევანტური კომპანიისთვის იმის გათვალისწინებით, რომ იგი არ იყენებს ჰეჯირების აღრიცხვას მის ძირითად საპროცენტო განაკვეთებზე. შესაბამისად, ცვლილებების გამოყენება გავლენას არ მოახდენს კომპანიის აღრიცხვაზე 2021 წლის 31 დეკემბერს დასრულებული წლისთვის.

ცვლილებები ასევე შემოაქვს ახალი მოთხოვნების გამჟღავნების შესახებ ფასს 7-ში ჰეჯირების ურთიერთობებისთვის, რომლებიც ექვემდებარება ფასს 9-ში შესწორებებით შემოღებულ გამონაკლისებს.

ცვლილება IFRS 16 COVID-19-თან დაკავშირებული საწყისი განაცხადის გავლენა იჯარის კონცესიის

ცვლილება IFRS 16

გასულ წელს, კომპანიამ ადრე გამოიყენა Covid-19 ლიზინგის სარგებელი (შესწორება ფასს 16-ში), რაც პრაქტიკულ შედეგს უქმნიდა მოიჯარეებს საიჯარო სარგებლის აღრიცხვისას, რომელიც წარმოიქმნება COVID-19-ის პირდაპირი შედეგით, IFRS-ში პრაქტიკული გამარტივების ხასიათის დანერგვით. 16. ეს პრაქტიკა ხელმისაწვდომი იყო საიჯარო შედეგებისთვის, რომლებისთვისაც იჯარის გადახდების ნებისმიერი შემცირება გავლენას ახდენდა 2021 წლის 30 ივნისამდე ან ადრე გადახდილ გადახდებზე.

პრაქტიკული მიზანშეწონილობა საშუალებას აძლევს მოიჯარეს გადაწყვიტოს არ შეაფასოს, არის თუ არა იჯარის დავალება, რომელიც დაკავშირებულია COVID-19-თან, არის იჯარის მოდიფიკაცია. მოიჯარემ, რომელიც ატარებს ამ არჩევნებს, უნდა გაითვალისწინოს საიჯარო გადახდების ნებისმიერი ცვლილება COVID-19 იჯარის სარგებლის შედეგად, IFRS 16-ის გამოყენებით ისე, თითქოს ცვლილება არ იყოს იჯარის ცვლილება.

პრაქტიკული ტიპის გამარტივება ვრცელდება მხოლოდ იჯარის შედეგებზე, რომლებიც წარმოიქმნება COVID-19-ის პირდაპირი შედეგით და მხოლოდ გარკვეული კრიტერიუმების დაკმაყოფილების შემთხვევაში. ცვლილების გავლენა 2020 და 2021 წლების ფინანსურ ანგარიშგებაზე მნიშვნელოვანი არ იყო.

5. ჯერ არ მიღებული ახალი სტანდარტები და ინტერპრეტაციები

გამოშვებული, მაგრამ ჯერ არ მოქმედი IFRS-ის ახალი და გადამუშავებული სტანდარტები: წინამდებარე ფინანსური ანგარიშის დამტკიცების თარიღისათვის კომპანია არ იყენებდა შემდეგი ახალი და გადამუშავებული IFRS-ის სტანდარტებში გამოშვებული, მაგრამ ძალაში ჯერ არ შესული:

ახალი ან შესწორებული სტანდარტი ან ინტერპრეტაცია	გამოიყენება წლიური საანგარიშგებო პერიოდებისთვის და ან შემდეგ
IFRS 17 სადაზღვევო კონტრაქტი	2023 წ. 01 იანვარი
ცვლილება IFRS 17 სადაზღვევო კონტრაქტი	2023 წ. 01 იანვარი
ცვლილება IAS 1-ში (ყოველწლიური გაუმჯობესების პროექტის ფარგლებში IFRS 2010-2012 ციკლები)ვალდებულებების კლასიფიკაცია მოკლე-ვადიან ან გრძელ ვადიან ვალდებულებად	2023 წ. 01 იანვარი
ცვლილება IFRS 8-ში "საბუღალტრო შეფასებების განსაზღვრა"	2023 წ. 01 იანვარი
ცვლილება IFRS 1 და IFRS თანმხლები სადემონსტრაციო მაგალითები-2.	2023 წ. 01 იანვარი
IFRS-ს სტანდარტების წლიური გაუმჯობესების ციკლები 2018-2020	
ცვლილება IFRS 3-ში - „მითითება კონცეფტუალურ ჩარჩოზე“	2022 წ. 01 იანვარი
ცვლილება IAS 16 ქონება, საწარმო და მოწყობილობა- ამონაგები დანიშნულ გამოყენებამდე	
ცვლილება IAS 37-ში „რეზერვები, პირობითი ვალდებულებები და პირობითი აქტივები - მიმე კონტრაქტები – კონტრაქტის შესრულების ღირებულება“	2022 წ. 01 იანვარი
ცვლილება IAS-12-ში- გადავადებული გადასახადი აქტივებსა და ვალდებულებებზე, რომლებიც წარმოიქმნება ერთი ტრანზაქციის შედეგად	2023 წ. 01 იანვარი
ცვლილება IFRS 10 და IAS 28-ში-აქტივების გაყიდვა ან ჩადება მისი პარტნიორის ან ერთობლივი საწარმოს შორის	თარიღს განსაზღვრავს IASB

კომპანია არ ელის, რომ ზემოთ ჩამოთვლილი სტანდარტების მიღება ექნება მნიშვნელოვანი გავლენა კომპანიის ფინანსურ ანგარიშგებაზე მომავალ პერიოდებში, გარდა ფასს 17-ისა.

IFRS 17 „სადაზღვევო ხელშეკრულებები“. IFRS 17 აწესებს სადაზღვევო კონტრაქტების აღიარების, შეფასების, წარდგენის და გამჟღავნების პრინციპებს და ანაცვლებს IFRS-ის სადაზღვევო კონტრაქტებს.

IFRS 17-ი აღწერს საერთო მოდელს, მოდიფიცირებული პირდაპირი მონაწილეობის პირობებით დაზღვევის კონტრაქტებისათვის და აღწერილია, როგორც მიდგომა ცვალებადი ანაზღაურებით. საერთო მოდელი მარტივდება, თუ დაცულია გარკვეული კრიტერიუმები დარჩენილი სადაზღვევო დაფარვის ვალდებულებების გაზომვის გზით პრემიების განაწილების მიდგომის გამოყენებით.

საერთო მოდელი იყენებს მიმდინარე დაშვებებს სამოვავლო ფულადი ნაკადების თანხის, ვადების და განუსაზღვრელობის შეფასებისათვის, და აშკარად ზომავს ამ განუსაზღვრელობის საფასურს. მოდელი ითვალისწინებს საბაზრო საპროცენტო განაკვეთებს და ოფციონებისა და დაზღვეულის გარანტიების გავლენას.

სტანდარტი შედის ძალაში წლიური ანგარიშების პერიოდისათვის, რომლებიც იწყება 2023 წლის 1 იანვრიდან, ან ამ თარიღის შემდგომ, ამას/ტან დაშვებულია ვადამდე გამოყენება. ის გამოიყენება რეტროსპექტიულად, გარდა შემთხვევებისა, როდესაც ეს პრაქტიკულად შესაძლებელია და ასეთ შემთხვევაში გამოიყენება მოდიფიცირებული რეტროსპექტიული მიდგომა ან სამართლიანი ღირებულების მიდგომა.

გადასვლის მოთხოვნების მიზნებისათვის პირველი გამოყენების თარიღად ითვლება დასაწყისი, თუკი წლიური საანგარიშო პერიოდი, რომელშიც საწარმო პირველად იყენებს სტანდარტს, და გასავლის თარიღად ითვლება პერიოდის დასაწყისი, რომელიც წინ უძღვის პირველადი გამოყენების თარიღს.

ცვლილებები ფასს 17-ში ცვლილებები ფასს 17-ში განხორციელდა იმ საკითხებისა და განხორციელების საკითხების გადასაჭრელად, რომლებიც იდენტიფიცირებული იყო 2017 წელს ფასს 17-ის სადაზღვევო ხელშეკრულებების გამოქვეყნების შემდეგ. განაცხადი დაშვებულია.

ძალაში შესვლის თარიღი ჯერ დადგენილი არ არის; თუმცა, ცვლილებების ადრე გამოყენება დასაშვებია. კომპანიის ხელმძღვანელობა ამჟამად აფასებს ცვლილებების გავლენას მის ფინანსურ ანგარიშგებაზე.

5 ჯერ არ მიღებული ახალი სტანდარტები და ინტერპრეტაციები

IFRS 9-ს ფინანსური ინსტრუმენტები. კომპანიამ გადაწყვიტა IFRS 9-ს გამოყენების გადადება IFRS 17-ს მიღების მომენტამდე და გეგმავს IFRS 9-ს გამოყენებას 2023 წლიდან.

მოცემულ მომენტში კომპანია აფასებს IFRS 9-ს გამოყენების გავლენას საკუთარ ფინანსურ ანგარიშგებაზე, რომელიც ძირითადად არის დაკავშირებული ფინანსური ინსტრუმენტების კლასიფიკაციასთან და ფინანსური აქტივების მოსალოდნელი საკრედიტო ზარალების შეფასებასთან.

IAS 1-ში შეტანილი ცვლილებები” ვალდებულებების მოკლე ან გრძელვადიანად კლასიფიკაცია - (როგორც 2010-2012 წლების ციკლებისთვის IFRS-ის წლიური გაუმჯობესების ფორმულირების პროექტის ნაწილი). ბასს 1-ში შესწორებები გავლენას ახდენს მხოლოდ ფინანსური მდგომარეობის ანგარიშგებაში ვალდებულებების მიმდინარე ან არამიმდევრულად წარმოდგენაზე და არა რომელიმე აქტივის, ვალდებულების, შემოსავლის ან ხარჯის აღიარების ოდენობაზე ან დროზე, ან ამ მუხლების შესახებ გამჟღავნებულ ინფორმაციას.

ცვლილებები განმარტავს, რომ ვალდებულებების კლასიფიკაცია, როგორც მიმდინარე ან არამიმდინარე, ეფუძნება უფლებებს, რომლებიც არსებობს საანგარიშო პერიოდის ბოლოს, განმარტავს, რომ კლასიფიკაციაზე გავლენას არ ახდენს მოლოდინი იმის შესახებ, გამოიყენებს თუ არა ერთეული ვალდებულებების გადადების უფლებას. განმარტეთ, რომ უფლებები არსებობს, თუ საანგარიშო პერიოდის საანგარიშო პერიოდის ბოლოს დაცულია შეთანხმებები, და შემოიტანეთ „ანგარიშსწორების“ განმარტება იმის გასარკვევად, რომ ანგარიშსწორება დაკავშირებულია ფულადი სახსრების, წილობრივი ინსტრუმენტების, სხვა აქტივების ან სერვისების კონტრაგენტისთვის გადაცემასთან ცვლილებები გამოიყენება რეტროსპექტულად 2023 წლის 1 იანვრიდან ან შემდეგ დაწყებული წლიური პერიოდებისთვის, ნებადართულია ადრეული გამოყენება.

ცვლილებები ბასს 8-ში “სააღრიცხვო შეფასებების განსაზღვრა”. ბასს 8-ში ცვლილებები მთლიანად ფოკუსირებულია სააღრიცხვო შეფასებებზე და განმარტავს შემდეგს:

- სააღრიცხვო შეფასებებში ცვლილებების განმარტება შეიცვალა სააღრიცხვო შეფასების განმარტებით;
- ერთეულები ავითარებენ ბუღალტრულ შეფასებებს, თუ სააღრიცხვო პოლიტიკა მოითხოვს ფინანსური ანგარიშგების მუხლების შეფასებას ისე, რომ მოიცავდეს გაზომვის გაურკვეველობას;
- საბჭო განმარტავს, რომ ახალი ინფორმაციით ან ახალი მოვლენებით გამოწვეული სააღრიცხვო შეფასების ცვლილება არ წარმოადგენს შეცდომის გამოსწორებას;
- სააღრიცხვო შეფასების ცვლილებამ შეიძლება გავლენა მოახდინოს მხოლოდ მიმდინარე პერიოდის მოგება-ზარალზე, ან მოგება-ზარალზე, როგორც მიმდინარე, ისე მომავალი პერიოდის განმავლობაში.

ცვლილებები ძალაშია 2023 წლის 1 იანვრიდან ან შემდეგ დაწყებული წლიური პერიოდებისთვის და სააღრიცხვო პოლიტიკაში და სააღრიცხვო შეფასებებში ცვლილებები, რომლებიც ხდება ამ პერიოდის დაწყების შემდეგ ან მის შემდეგ. ნებადართულია წინა განაცხადი.

ცვლილებები ბასს 1-ში და პრაქტიკის დებულება IFRS 2 – “სააღრიცხვო პოლიტიკის გამჟღავნება”. სააღრიცხვო პოლიტიკის გამჟღავნება (ბასს 1-ში შესწორებები და პრაქტიკის განცხადება ფასს 2-ში) შეცვალა ბასს 1 შემდეგნაირად:

- საწარმოს ახლა მოეთხოვება გაამჟღავნოს არსებითი სააღრიცხვო პოლიტიკა და არა არსებითი სააღრიცხვო პოლიტიკა;
- დამატებულია რამდენიმე აბზაცი, რათა განემარტოს, თუ როგორ შეუძლია ერთეულს სააღრიცხვო პოლიტიკის მნიშვნელოვანი ინფორმაციის იდენტიფიცირება და იმის მაგალითების მოწოდება, თუ როდის შეიძლება იყოს სააღრიცხვო პოლიტიკის ინფორმაცია მნიშვნელოვანი;
- ცვლილებები განმარტავს, რომ ინფორმაცია ბუღალტრული აღრიცხვის პოლიტიკის შესახებ შეიძლება იყოს არსებითი თავისი ბუნებით, მაშინაც კი, თუ თანხები უმნიშვნელოა;
- ცვლილებები განმარტავს, რომ ინფორმაცია სააღრიცხვო პოლიტიკის შესახებ არსებითია, თუ ერთეულის ფინანსური ანგარიშგების მომხმარებლები ითხოვენ მას ფინანსურ ანგარიშგებაში არსებული სხვა მნიშვნელოვანი ინფორმაციის გაგებას; ისევე, როგორც
- ცვლილებები განმარტავს, რომ თუ ერთეული ამჟღავნებს არაარსებით ინფორმაციას სააღრიცხვო პოლიტიკის შესახებ, ასეთი ინფორმაცია არ უნდა ფარავდეს არსებით ინფორმაციას სააღრიცხვო პოლიტიკის შესახებ.

5 ჯერ არ მიღებული ახალი სტანდარტები და ინტერპრეტაციები (გაგრძელება)

გარდა ამისა, ფასს 2-ის პრაქტიკის დებულება შეიცვალა სახელმძღვანელოებისა და მაგალითების დამატებით, რათა ახსნას და წარმოაჩინოს „ოთხსაფეხურიანი არსებითობის პროცესის“ გამოყენება სააღრიცხვო პოლიტიკის ინფორმაციაში ბასს 1-ში შესწორებების მხარდასაჭერად.

ცვლილებები პერსპექტიულად გამოიყენება. ბასს 1-ში ცვლილებები ძალაშია 2023 წლის 1 იანვრიდან ან შემდეგ დაწყებული წლიური პერიოდებისთვის. ნებადართულია ადრეული განაცხადი. მას შემდეგ, რაც ერთეული გამოიყენებს ცვლილებებს ბასს 1-ში, მას ასევე დასაშვებია ცვლილებების გამოყენება ფასს 2-ის პრაქტიკის დებულებაში.

IFRS-ის 2018-2021 ციკლების წლიური გაუმჯობესება, ცვლილებების სიაში შედის ცვლილებები სამ სტანდარტში, ასევე საბჭოს მიერ ყოველწლიური გაუმჯობესებები, რომლებიც განმარტავს ფორმულირებას ან აღმოფხვრის მცირე შეუსაბამობებს, ხარვეზებს ან შეუსაბამობებს სტანდარტების მოთხოვნებს შორის.

- **ფასს 3 ბიზნეს კომბინაციების ცვლილებები** განაახლებს ფასს 3-ში მითითებას ფინანსური ანგარიშგების ჩარჩოში, ბიზნესის გაერთიანებების სააღრიცხვო მოთხოვნების შეცვლის გარეშე.
- **ცვლილებები ბასს 16-ში** ძირითადი საშუალებები კრძალავს ძირითადი საშუალებების ღირებულებიდან გამოქვითვას წარმოებული საქონლის რეალიზაციით მიღებული თანხების გამოქვითვას აქტივის დანიშნულებისამებრ მომზადებისას. ამის ნაცვლად, ეს გაყიდვები და მასთან დაკავშირებული ხარჯები აღიარებულია მოგებაში ან ზარალში.
- **ცვლილებები ბასს 37-ში** „რეზერვები, პირობითი ვალდებულებები და პირობითი აქტივები“ განსაზღვრავს ხარჯებს, რომლებიც უნდა ჩაითვალოს ხელშეკრულების დამდგომელი ღირებულების შეფასებაში.
- წლიური გაუმჯობესებები მცირე ცვლილებებს ახორციელებს ფასს 1-ში ფინანსური ანგარიშგების საერთაშორისო სტანდარტების პირველად მიღება, ფასს 9 ფინანსური ინსტრუმენტები, ბასს 41 სოფლის მეურნეობა და IFRS 16 იჯარის თანმხლები საილუსტრაციო მაგალითები.

ყველა ცვლილება ძალაშია 2023 წლის 1 იანვრიდან, ნებადართულია ადრეული გამოყენება.

ცვლილებები ბასს 12-ში გადადებული გადასახადი აქტივებსა და ვალდებულებებზე, რომლებიც წარმოიქმნება ერთი ტრანზაქციის შედეგად. ცვლილებები ითვალისწინებს დამატებით გამოწვევის თავდაპირველი აღიარებისგან გათავისუფლებისგან. ცვლილებების მიხედვით, ერთეული არ იყენებს თავდაპირველი აღიარების გამოწვევის იმ ოპერაციებისთვის, რომლებიც წარმოშობენ თანაბარ დასაბეგრ და გამოქვითვას დროებით სხვაობებს.

მოქმედი საგადასახადო კანონმდებლობიდან გამომდინარე, თანაბარი დასაბეგრი და გამოქვითვადი დროებითი განსხვავებები შეიძლება წარმოიშვას აქტივისა და ვალდებულების თავდაპირველი აღიარებისას გარიგებაში, რომელიც არ არის ბიზნეს გაერთიანება და გავლენას არ ახდენს არც სააღრიცხვო და არც დასაბეგრი მოგებაზე. მაგალითად, ეს შეიძლება წარმოიშვას იჯარის ვალდებულების და მასთან დაკავშირებული სარგებლობის უფლების მქონე აქტივის აღიარებით ფასს 16-ის გამოყენებით იჯარის დაწყების თარიღისთვის. ბასს 12-ში შესწორებები მოითხოვს ერთეულს, აღიაროს დაკავშირებული გადავადებული საგადასახადო აქტივი და ვალდებულება, ნებისმიერი გადავადებული საგადასახადო აქტივის აღიარებით, რომელიც ექვემდებარება ბასს 12-ში აღდგენის კრიტერიუმებს. საბჭო ასევე ამატებს ილუსტრაციულ მაგალითს ბასს 12-ში, რომლის მიხედვითაც განმარტავს როგორ გამოიყენება ცვლილებები.

ცვლილებები ვრცელდება ტრანზაქციებზე, რომლებიც ხდება წარმოდგენილი შედარებით ადრეული პერიოდის დასაწყისში ან მის შემდეგ. გარდა ამისა, ყველაზე ადრეული შედარებითი პერიოდის დასაწყისში, ერთეული აღიარებს:

- გადავადებული საგადასახადო აქტივი (იმ მასშტაბით, რამდენადაც სავარაუდოა, რომ დასაბეგრი მოგება იქნება ხელმისაწვდომი, რომლითაც შესაძლებელია გამოიქვითება დროებითი სხვაობა) და გადავადებული საგადასახადო ვალდებულება ყველა გამოქვითვადი და დასაბეგრი დროებითი სხვაობებისთვის, რომლებიც წარმოიქმნება:

5 ჯერ არ მიღებული ახალი სტანდარტები და ინტერპრეტაციები (გაგრძელება)

- სარგებლობის უფლების ფორმის აქტივები და იჯარის ვალდებულებები
- ექსპლუატაციიდან ამოღება, აღდგენა და მსგავსი ვალდებულებები და შესაბამისი აქტივის ღირებულებაში აღიარებული შესაბამისი თანხები;
- ცვლილებების თავდაპირველი გამოყენების კუმულაციური ეფექტი, როგორც გაუნაწილებელი მოგების (ან კაპიტალის სხვა კომპონენტის) საწყისი ბალანსის კორექტირება იმ თარიღისთვის.

ყველა ცვლილება ძალაშიაწლიური საანგარიშგებო პერიოდისათვის 2023 წლის 1 იანვრიდან, ნებადართულია ადრეული გამოყენება.

ცვლილება ფასს 10-სა და ბასს 28-ში ინვესტორსა და მის ასოცირებულ ან ერთობლივ საწარმოს შორის აქტივების გაყიდვა ან გადაცემა. ფასს 10-სა და ბასს 28-ში შესწორებები ეხება სიტუაციებს, როდესაც ხდება აქტივების გაყიდვა ან გადაცემა ინვესტორსა და მის ასოცირებულ ან ერთობლივ საწარმოს შორის. კონკრეტულად, ცვლილებებში ნათქვამია, რომ მოგება ან ზარალი, რომელიც წარმოიქმნება არაბიზნეს შვილობილი კომპანიის კონტროლის დაკარგვის შედეგად ასოცირებულ ან კაპიტალში აღრიცხულ ერთობლივ საწარმოსთან გარიგებაში, აღიარებულია მოგებაში ან ზარალში მხოლოდ ამ ასოცირებულ ორგანიზაციაში დაუკავშირებელი ინვესტორების მოცულობით. ან ერთობლივი საწარმო. ანალოგიურად, მოგება და ზარალი, რომელიც წარმოიქმნება ნებისმიერ ყოფილ შვილობილ კომპანიაში შენახული ინვესტიციების გადაფასებიდან (რომელიც გახდა ასოცირებული ან კაპიტალით აღრიცხული ერთობლივი საწარმო) აღიარებულია რეალური ღირებულებით ყოფილი მშობლის მოგებაში ან ზარალში მხოლოდ მონაწილეობის ოდენობით. დაუკავშირებელი ინვესტორები ახალ ასოცირებულ ან ერთობლივ საწარმოში.

ცვლილებების ძალაში შესვლის თარიღი საბჭოს მიერ ჯერ არ არის დადგენილი; თუმცა, ცვლილებების ადრე გამოყენება დასაშვებია. კომპანიის დირექტორები ვარაუდობენ, რომ ამ ცვლილებების გამოყენებამ შეიძლება გავლენა მოახდინოს კომპანიის ფინანსურ ანგარიშგებაზე მომავალ პერიოდებში, თუ ასეთ ტრანზაქციას ადგილი ექნება.

სს ბზ დაზღვევა
 ფინანსური ანგარიშების განმარტებები -

6. ფული და ფულის ეკვივალენტები

ლარებში	დეკ 31, 2021	დეკ. 31, 2020
მიმდინარე ანგარიშები	448,975	728,902
ფული და ფულის ეკვივალენტები სულ	448,975	728,902
ფულის და ფულის ეკვივალენტების საკრედიტო რეიტინგები იყო:		
	დეკ 31, 2021	დეკ 31, 2020
	38,684	-
BB+	-	742
BB		
BB-	3,393	445,163
B+	49,477	281,876
რეიტინგის გარეშე	357,421	1,121
სულ	448,975	728,902

2021 წლის 31 დეკემბრის მდგომარეობით, განხორციელდა ორი განთავსება არარეიტინგულ ქართულ ბანკებთან (2020: არ იყო მატერიალური განთავსება არარეიტინგულ ქართულ ბანკებთან).

სს ბზ დაზღვევა
ფინანსური ანგარიშების განმარტებები -

7. საბანკო დეპოზიტები

ლარებში	დეკ 31, 2021	დეკ 31, 2020
სს კრედიო ბანკი	7,136,798	7,243,798
სს ხალიკ ბანკი	2,833,680	-
სს ბაზისბანკი	54,701	54,716
სს ფინკა ბანკი	-	1,350,571
მთლიანი საბანკო დეპოზიტები	10,064,612	8,649,085

31 დეკემბრის 2021 და 2020 წ. მდგომარეობით ბანკებში დეპონირებული 4,200,000 ლარი უკავშირდება საქართველოს დაზღვევის სახელმწიფო ზედამხედველობის სამსახურის მიერ დაწესებულ მინიმალური კაპიტალის მოთხოვნას.

ბანკებში განთავსებების საკრედიტო რეიტინგები იყო:

ლარებში	დეკ 31, 2021	დეკ 31, 2020
BB+	2,833,680	-
B+	54,701	54,716
რეიტინგის გარეშე	7,176,231	8,594,369
სულ	10,064,612	8,649,085

საბანკო დეპოზიტების ბალანსები არ არის არც ვადაგადაცილებული და არც გაუფასურებული. საბანკო დეპოზიტები განთავსებულია საქართველოს კომერცულ ბანკებში ქართულ ლარებში. დკავშირებულ მხარესთან (სს „ბაზისბანკი“) განთავსებულ დეპოზიტს მოაქვს შემოსავალი წლიური 11% (2020: 11%) იხილეთ განმარტება 31.

დეპოზიტების დარჩენილი ვადა და საშუალო საპროცენტო განაკვეთი 2020 და 2021 წწ. 31 დეკემბრის მდგომარეობით შემდეგია;

ლარებში	2021, 31 დეკ		2020, 31 დეკ	
	საშუალო. %	თანხა	საშუალო. %	თანხა
1 დან 6 თვემდე	11.0%	922,776	13.5%	492,298
6 დან 12 თვემდე	13.2%	9,141,836	11.5%	8,156,787
1 წელზე მეტი	-	-	-	-
სულ	13.0%	10,064,612	11.6%	8,649,085

2021 წ. 31 დეკემბრის მდგომარეობით მშობელ კომპანიაში(სს „ბაზისბანკი“) განთავსებული დეპოზიტებიდან 54,701 ლარი დაგირავდა საგარანტიო ხელშეკრულების თანახმად. (განმარტება 31)

8. საინვესტიციო ფასიანი ქაღალდები ვადის დადგომამდე ფლობით

ლარებში	დეკ 31, 2021	დეკ 31, 2020
თამასუქები	300,230	300,115
საერთო ინვესტირება სავალო ფასიან ქაღალდებში	300,230	300,115

დაფარვამდე შენახული საინვესტიციო ფასიანი ქაღალდები მოიცავს თამასუქებს სს Swiss Capital-ის რეიტინგით B- ნომინალური ღირებულებით 300,000 ლარი (2020: სს Swiss Capital-ისგან შეძენილი თამასუქები რეიტინგით B- ლარის ნომინალური ღირებულებით). 300000). 2021 წლის სექტემბერში, ვადის გასვლისას, ძველი კუპიურა გაცვალეს იმავე ემიტენტის იმავე ნომინალური ღირებულების სხვა კუპიურზე. თამასუქის ვადა 2021 წლის 31 დეკემბრის მდგომარეობით არის 2022 წლის 13 სექტემბერი.

9. დაზღვევიდან მისაღები შემოსავლები

ლარებში	დეკ 31, 2021	დეკ 31, 2020
მთლიანი მისაღები შემოსავლები დაზღვევიდან:		
<i>სიცოცხლის დაზღვევის ხელშეკრულებები</i>	60,400	29,283
<i>გენერალური დაზღვევის ხელშეკრულებები</i>	5,276,046	2,769,982
<i>დებიტორული სუბრგაცია</i>	618,538	349,999
გამოკლებული - პოლისების მფლობელებისგან მისაღები თანხების გაუფასურების რეზერვი		
<i>გენერალური დაზღვევის ხელშეკრულებები</i>	(58,338)	(47,655)
დებიტორული სუბრგაცია	(355,421)	(234,976)
დაზღვევიდან მისაღები შემოსავლები, წმინდა:	5,541,225	2,866,633

სს ბზ დაზღვევა

ფინანსური ანგარიშების განმარტებები

10 სადაზღვევო ხელშეკრულებების რეზერვები და სადაზღვევო ხელშეკრულებების რეზერვების გადაცემული წილი (გაგრძელება)

10. სადაზღვევო ხელშეკრულებების რეზერვები და სადაზღვევო ხელშეკრულებების რეზერვების გადაცემული წილი

ლარებში

დეკ 31, 2021

დეკ 31, 2020

	დეკ 31, 2021	დეკ 31, 2020
სადაზღვევო ხელშეკრულების რეზერვები		
გამოუმუშავებელი პრემიების რეზერვები	5,998,830	3,192,475
განცხადებული მაგრამ აუნაზღაურებელი ზარალები	900,543	447,812
დამდგარი მაგრამ განუცხადებელი ზარალები	12,890	6,176
სადაზღვევო ხელშეკრულების რეზერვები სულ	6,912,263	3,646,463
სადაზღვევო ხელშეკრულების რეზერვების გადაცემული წილი		
გამოუმუშავებელი პრემიების რეზერვები	(5,312,164)	(2,523,330)
განცხადებული მაგრამ აუნაზღაურებელი ზარალები	(614,629)	(281,268)
სადაზღვევო ხელშეკრულების რეზერვების გადაცემული წილი	(5,926,793)	(2,804,598)
სადაზღვევო ხელშეკრულებ რეზერვები გადაზღვევის გარეშე		
გამოუმუშავებელი პრემიების რეზერვები	686,666	669,145
განცხადებული მაგრამ აუნაზღაურებელი ზარალები	285,914	166,544
დამდგარი მაგრამ განუცხადებელი ზარალები	12,890	6,176
სადაზღვევო ხელშეკრულებების რეზერვები გადაზღვევის გარეშე	985,470	841,865

10 სადაზღვევო ხელშეკრულებების რეზერვები და სადაზღვევო ხელშეკრულებების რეზერვების გადაცემული წილი (გაგრძელება)

	31 დეკ 2021			31 დეკ. 2022		
	გამოუმუშავებელი პრემიის რეზერვი	გადაზღვევის წილი გამოუმუშავებელი პრემიის რეზერვში	წმინდა	გამოუმუშავებელი პრემიის რეზერვი	გადაზღვევის წილი გამოუმუშავებელი პრემიის რეზერვში	წმინდა
<i>UP რეზერვი</i>						
სიცოცხლის დაზღვევა	-	-	-	-	-	-
ავტოდაზღვევა	1,362,347	(941,403)	420,944	1,164,755	(756,057)	408
ქონების დაზღვევა	418,646	(330,178)	88,468	390,576	(287,478)	103,098
ავიაციის დაზღვევა	3,865,738	(3,856,883)	8,855	1,319,267	(1,316,343)	2,924
მესამე მხარის	124,594	-	124,594	104,652	-	104,652
პასუხისმ (სავალდ)						
სხვა	227,505	(183,700)	43,805	213,226	(163,452)	49,774
სულ	5,998,830	(5,312,164)	686,666	3,192,476	(2,523,330)	669,146

დამდგარი მაგრამ განუცხადებელი ზარალების რეზერვი მხოლოდ სიცოცხლის დაზღვევის პოლისებს უკავშირდება. შესაბამისი რეზერვი არ იქმნება სხვა სადაზღვევო პოლისებზე, როცა არ არის დროითი შუალედი შემთხვევის თარიღსა და ზარალის შესახებ განცხადების დღეს შორის.

10 სადაზღვევო ხელშეკრულებების რეზერვები და სადაზღვევო ხელშეკრულებების რეზერვების გადაცემული წილი (გაგრძელება)

	31 დეკ, 2021			3 დეკ 2022		
	განცხადებული მაგრამ აუნაზღაურებ ელი ზარალები	გადამზღვე ვის წილი განცხადებ ულ მაგრამ აუნაზღაურ ებელ ზარალებში	წმინდა	განცხადებულ ი მაგრამ აუნაზღაუ რებელი ზარალები	გადამზღვე ვის წილი განცხადებუ ლ მაგრამ აუნაზღაურ ებელ ზარალებში	წმინდა
<i>RBNS რეზერვი</i>						
სიცოცხლის დაზღვევა ავტოდაზღვევა	90,756	(75,388)	2,090	20,902	(18,812)	2,090
ქონების დაზღვევა	751,639	(513,516)	238,123	320,879	(218,263)	102,616
ავიაციის დაზღვევა	8,600	(8,237)	363	25,000	(21,250)	3,750
მესამე მხარის ვალდებულება (სავალდ)	-	-	-	-	-	-
მესამე მხარის ვალდებულება (სავალდ)	27,688	-	27,688	49,352	-	49,352
სხვა	21,860	(17,488)	4,372	31,680	(22,944)	8,736
სულ	900,543	(614,629)	285,914	447,813	(281,269)	166,544

სს ბზ დაზღვევა

ფინანსური ანგარიშების განმარტებები

10 სადაზღვევო ხელშეკრულებების რეზერვები და სადაზღვევო ხელშეკრულებების რეზერვების გადაცემული წილი (გაგრძელება)

ლარებში	სადაზღვევო ხელშეკრულებების რეზერვები	31 დეკ. 2021		წმინდა	31 დეკ. 2020		წმინდა
		სადაზღვევო ხელშეკრულებების რეზერვების წილი	სადაზღვევო ხელშეკრულებების რეზერვებში		სადაზღვევო ხელშეკრულებების რეზერვები	გადამზღვევების წილი სადაზღვევო ხელშეკრულებების რეზერვებში	
a	სიცოცხლის დაზღვევის ხელშეკრულებები	103,646	(75,388)	28,258	27,077	(18,811)	8,266
b	გენერალური დაზღვევის ხელშეკრულებები	6,808,617	(5,851,405)	957,212	3,619,386	(2,785,787)	833,599
	სადაზღვევო ხელშეკრულებების რეზერვები სულ	6,912,263	(5,926,793)	985,470	3,646,463	(2,804,598)	841,865

ლარებში	2021			2020		
	სადაზღვევო ხელშეკრულებების რეზერვები	გადამზღვევების წილი სადაზღვევო ხელშეკრულებების რეზერვებში	წმინდა	სადაზღვევო ხელშეკრულებების რეზერვები	გადამზღვევების წილი სადაზღვევო ხელშეკრულებების რეზერვებში	წმინდა
a	1 იანვარს	27,077	(18,812)	8,266	9,858	4,768
	წლის განმავლობაში მოზიდვები	542,653	(284,244)	257,797	224,653	123,511
	წლის განმავლობაში გამოღობვები	(542,040)	284,244	(257,797)	(224,653)	(123,142)
	წლის განმავლობაში დამდგარი ზარალები	267,124	(203,865)	63,260	25,855	2,585
	წლის განმავლობაში ანაზღაურებული ზარალები	(197,270)	147,289	(49,981)	(10,608)	(1,061)
	დამდგარი მაგრამ განუცხადებელი ზარალები	6,714	-	6,714	1,972	1,972
	31 დეკემბერს	103,646	(75,388)	28,258	27,077	8,266

10 სადაზღვევო ხელშეკრულებების რეზერვები და სადაზღვევო ხელშეკრულებების რეზერვების გადაცემული წილი (გაგრძელება)

		2021			2020		
		სადაზღ ხელშეკრულებები	გადამზღვევების წილი სადაზღ ხელშეკრულებებში	წმინდა სადაზღ ხელშეკრულებები	სადაზღ ხელშეკრულებები	გადამზღვევების წილი სადაზღ ხელშეკრულებებში	წმინდა
b	1 იანვარს	3,619,386	(2,785,787)	833,599	4,415,391	(3,510,250)	905,141
	წლის განმავლ მოზიდ პრემიები	12,841,486	(10,487,093)	2,354,393	7,203,347	(4,865,444)	2,337,903
	წლის განმავლ გამომუშ პრემიები	(10,035,132)	7,698,259	(2,336,873)	(8,194,062)	5,694,015	(2,500,047)
	წლის განმავლ დამდგარი ზარალები	2,564,035	(1,655,825)	931,978	2,564,035	(1,869,318)	694,717
	წლის განმავლ ანაზღ ზარალები	(2,369,325)	1,379,041	(825,885)	(2,369,325)	1,765,210	(604,115)
	31 დეკემბერს	6,808,617	(5,851,405)	957,213	3,619,386	(2,785,787)	833,599

10 სადაზღვევო ხელშეკრულებების რეზერვები და სადაზღვევო ხელშეკრულებების რეზერვების გადაცემული წილი (გაგრძელება)

ზარალების რეზერვების მოძრაობა	2021	2020
ზარალების რეზერვი წლის დასაწყისისთვის	453,988	242,059
ზარალების რეზერვი, გადაზღვევის წილი წლის დასაწყისისთვის	(281,268)	(163,438)
ზარალების წმინდა რეზერვი წლის დასაწყისისთვის	172,720	78,621
წლის განმავლობაში წარმოშობილი ზარალები	2,854,928	2,589,890
წლის განმავლობაში დაფარული ზარალები	(2,402,197)	(2,379,935)
წარმოშობილი, მაგრამ განუცხადებელი ზარალები	6,714	1,972
წლის განმავლობაში წარმოშობილი ზარალები გადაზღვევის	(1,859,691)	(1,892,588)
წლის განვამლბაში დაფარული ზარალები გადაზღვევის წილი	1,526,330	1,774,758
ზარალების წმინდა რეზერვი წლის ბოლოსთვის	298,804	172,718
ზარალების რეზერვი, გადაზღვევის წილი წლის ბოლოსთვის	614,629	281,269
ზარალების რეზერვი წლის ბოლოსთვის	913,433	453,987
პრემიების რეზერვების მოძრაობა	2021	2020
წლის დასაწყისისთვის არაგამომუშავებული სადაზღვევო პრემიების მთლიანი	3,192,475	4,183,191
წლის დასაწყისისთვის არაგამომუშავებული სადაზღვევო პრემიების რეზერვი, გადაზღვევის წილი	(2,523,330)	(3,351,901)
წმინდა არაგამომუშავებული დაზღვევის პრემიების რეზერვი წლის დასაწყისისთვის	669,146	831,290
ცვლილება არაგამომუშავებულ დაზღვევის პრემიის რეზერვში	2,806,354	(990,715)
ცვლილება არაგამომუშავებულ დაზღვევის პრემიის რეზერვში, გადაზღვევის წილი	(2,788,834)	828,571
წმინდა ცვლილება არაგამომუშავებულ დაზღვევის პრემიის რეზერვში	17,520	(162,144)
წმინდა არაგამომუშავებული დაზღვევის პრემიების რეზერვი წლის ბოლოსთვის	686,666	669,146

10 სადაზღვევო ხელშეკრულებების რეზერვები და სადაზღვევო ხელშეკრულებების რეზერვების გადაცემული წილი (გაგრძელება)

წლის ბოლოსთვის არაგამომუშავებული დაზღვევის პრემიების რეზერვი, გადაზღვევის წილი	5,312,164	2,523,330
წლის ბოლოსათვის მთლიანი არაგამომუშავებული სადაზღვევო პრემიის რეზერვი	5,998,830	3,192,476

11. საინვესტიციო ქონება

ლარებში	2021	2020
ღირებულების შეფასება 1-ლი იანვრის მდგომარეობით	-	-
შეძენილი ქონების და მოწყობილობის გადაცემა განკარგვა-გასხვისება	1,657,459	-
ღირებულების შეფასება 31-ი დეკემბრის მდგომარეობით	1,657,459	-
აკუმულირებული ცვეთა 1-ლი იანვრის მდგომარეობით	-	-
ცვეთის გამოქვითვები	-	-
აკუმულირებული ცვეთა 31 დეკემბრის მდგომარეობით	-	-
წმინდა საბალანსო ღირებულება 31 დეკემბრის მდგომარეობით	1,657,459	-

12. ქონება და მოწყობილობები

ლარში	შენიშვნები და სხვა უძრავი ქონება	ავეჯი და მოწყობილობები	ავტოტრანსპორტი	არამატერიალური აქტივები	სულ
ღირებულება					
2020 წლის , 1-ლი იანვარი	-	44,651	19,200	72,000	135,851
დამატებები	1,657,459	26,141	-	28,133	1,711,733
განკარგვა	-	(1,996)	-	-	(1,996)

სს ბზ დაზღვევა
ფინანსური ანგარიშების განმარტებები -

2020 წლის , 31 დეკემბერი	1,657,459	68,796	19,200	100,133	1,845,588
დამატებები	-	4,975	-	-	4,975
გადაცემა საუნვესტიციო ქონებაზე განკარგვა	(1,657,459)	-	-	-	(1,657,459)
2020 წლის , 31 დეკემბერი	-	73,771	19,200	100,133	193,104
დაგროვილი ცვეთა და გაუფასურება					
2020 წლის , 1 იანვარი	-	6,779	5,050	4,708	16,537
ცვეთის დაქვითვები	-	12,525	3,861	13,933	30,318
განკარგვა	-	-	-	-	-
2020 წლის , 31 დეკემბერი	-	19,304	8,911	18,640	46,855
ცვეთის დაქვითვები	-	13,893	3,840	15,020	32,753
განკარგვა	-	-	-	-	-
2021 წლის , 31 დეკემბერი	-	33,197	12,751	33,660	79,608
წმინდა საბალანსო ღირებულება					
2020 წ. 31 დეკ. მდგომარეობით	-	40,574	6,449	66,473	113,496
2020 წ. 31 დეკ. მდგომარეობით	1,657,459	49,492	10,289	81,493	1,798,732

13. სხვა აქტივები

	2021 წ. 31 დეკ	2020წ. 31 დეკ
გადარჩენილი ქონება	46,860	64,752
მოგების გადასახადის ავანსი	25,016	25,069
სავალდ დაზღ ცენტრზე გაც ავანსები	23,529	23,529
ავანსები	9,051	26,663
გადადებული საგადასახადო აქტივები	15,259	13,727
სხვა აქტივები სულ	119,715	153,740

14. გადაზღვევის საკომისიოს რეზერვი

გადაზღვევის საკომისიოს რეზერვი მიეკუთვნება გადამზღვეველისგან მისაღები საკომისიოს არაგამომუშავებულ ნაწილს.

15. გადასახდელი დაზღვევა და გადაზღვევა

ლარებში	31 დეკ, 2021	31 დეკ, 2020
გადასახდელი გადაზღვევის პრემია	4,481,436	2,277,039
გადასახდელი აგენტების საკომისიო	87,048	76,112
სულ გადასახდელი დაზღვევა და გადაზღვევა	4,568,484	2,353,151

16. სხვა ფინანსური ვალდებულებები

ლარებში	31 დეკ, 2021	31 დეკ, 2020
ISSSG-ზე გადასახდელი	105,772	84,187
ფროფესიულმომსახურებაზე გადასახდელი	43,862	46,397
სხვა კრედიტორები	17,322	15,790
სხვა ფინანსური ვალდებულებები სულ	166,956	146,374

17. სხვა ვალდებულებები

ლარებში	2021	2021
დარიცხვები თანამშრომლების კომპენსაციაზე	274,204	257,931
მიღებული ავანსები	12,620	2,414
გადასახდელი გადასახადები	8,137	8,335
სხვა ვალდებულება	79	15,250
სხვა ვალდებულებები სულ	295,040	283,930

18. კაპიტალი

	გამომწვეული აქციების რაოდენობა	ჩვეულებრივი აქციები	სულ
2020 წ. 01 იანვრით	4,300,000	4,300,000	4,300,000
ახალი გამომწვეული აქციები	1,700,000	1,700,000	1,700,000
2020 წ. 31 დეკემბრით	6,000,000	6,000,000	6,000,000

2021წ. 31 დეკემბრით	6,000,000	6,000,000	6,000,000
---------------------	-----------	-----------	-----------

2021 წლის 31 დეკემბრის მდგომარეობით ჩვეულებრივი აქციების გამოცხადებული საერთო რაოდენობაა 6,000,000 (2020: 6,000,000) , თითო აქციის ღირებულებაა 1 ლარი (2020: 1 ლარი თითო აქციაზე). ჩვეულებრივი აქციების ემიტირებული საერთო რაოდენობაა 6,000,000 (2020: 6,000,000) , თითო აქციის ღირებულებაა 1 ლარი (2019: 1 ლარი თითო აქციაზე). ყველა ემიტირებული ჩვეულებრივი აქცია სრულად არის დაფარული. თითო ჩვეულებრივი აქცია ატარებს ერთი ხმის უფლებას.

ჩვეულებრივი აქციების მფლობელები უფლებამოსილნი არიან დივიდენდის მიღებაზე როგორც განცხადებულია დროთა დრო და აქციონერთა კრებაზე უფლებამოსილნი არიან ერთი ხმის მიცემაზე.

საქართველოს კანონმდებლობის შესაბამისად, კომპანიის გასანაწილებელი რეზერვები შემოიფარგლება ადგილობრივი მარეგულირებელი სტანდარტების შესაბამისად მომზადებულ კომპანიის ნორმატიულ ფინანსურ ანგარიშგებაში ასახული გაუნაწილებელი მოგების ნაშთით.

2021 და 2020 წლებში დივიდენდების დეკლარირება ან გადახდა არ მომხდარა.

19. წმინდა გამომუშავებული პრემიები

ლარებში	2020	2019
სიცოცხლის დაზღვევის ხელშეკრულებების მოზიდ პრემია	542,040	224,653
გენერალური დაზღვევის ხელშეკრულებების მოზიდ პრემია	12,841,486	7,203,347
მოზიდული პრემიები სულ	13,383,526	7,428,000
საერთო გამომუშავებული პრემიების ბრუტო რეზერვის ცვლილება	(2,806,354)	990,715

სს ბზ დაზღვევა
ფინანსური ანგარიშების განმარტებები -

გამომუშავებული პრემიები სულ	10,577,172	8,418,715
გადამზღვეველების გამომუშავებული პრემია სიცოცხლის დაზღვევის ხელშეკრულებებზე	(284,243)	(101,141)
გადამზღვეველების გამომუშავებული პრემია ზოგადი დაზღვევის ხელშეკრულებებზე	(7,698,260)	(5,694,016)
წმინდა გამომუშავებული პრემია სულ	2,594,669	2,623,558

თითო პროდუქტზე გამომუშავებული პრემია:

	2021			2020		
	გამომუშავებული პრემია	გამომუშავებული პრემია	წმინდა გამომუშავებული პრემია	გამომუშავებული პრემია	გამომუშავებული პრემია	წმინდა გამომუშავებული პრემია
ავიაციის დაზღვევა	5,111,480	5,108,332	3,148	3,440,457	3,441,524	(1,067)
მესამე პირის პასუხის. დაზღ (სავალ დაზ ცენტრი)	1,255,406	-	1,255,406	1,247,903	-	1,247,903
ავტოდაზღვევა	2,452,490	1,628,021	832,469	2,366,766	1,468,078	898,688
ქონების დაზღვევა	683,428	531,937	151,491	695,757	472,125	223,632
სიცოცხლის დაზღვევა	542,040	284,244	257,796	224,653	101,142	123,511
სხვა	532,328	437,969	94,359	443,180	312,289	130,891
გამომუშავებული პრემია	10,577,172	7,982,503	2,594,669	8,418,716	5,795,158	2,623,558

თითო პროდუქტზე მოზიდული პრემია:

ლარებში	2021	2020
ავიაციის დაზღვევა	2,580,640	2,580,640
მესამე პირის პასუხის. დაზღ (სავალ დაზ ცენტრი)	1,202,900	1,202,900
ავტოდაზღვევა	2,281,644	2,281,644
ქონების დაზღვევა	687,312	687,312
სიცოცხლის დაზღვევა	224,653	224,653
სხვა	450,851	450,851
მოზიდული პრემია სულ	13,383,526	7,428,000

2021 წ. 31 დეკემბრის დამთავრებული წლის განმავლობაში კომპანიამ დაარეგისტრირა GWP დაკავშირებული გარიგებები კომპანიის დაკავშირებულ მხარეებთან 3,352,556 ლარის ოდენობით (2020: 2,039,028 ლარი), რაც აღემატებოდა მთლიანი GWP- ის 10% -ს იმ პერიოდისთვის

20. წმინდა დამდგარი ზარალები

	2021	2020
ანაზღაურებული სიცოცხლის დაზღ ზარალები	197,270	10,608
ანაზღაურებული გენერალური დაზღვევის ზარალები	2,204,926	2,369,325
გადამზღვეველების წილი ანაზღ. ზარალების სიცოცხლ დაზღვევაში	(147,289)	(9,547)
გადამზღვეველების წილი ანაზღ. ზარალების გენერალურ დაზღვევაში	(1,379,041)	(1,765,210)
ანაზღაურებული წმინდა ზარალები სულ	875,866	605,176

სს ბბ დაზღვევა

ფინანსური ანგარიშების განმარტებები -

განცხადებული მაგრამ აუნაზღაურებელი ზარალების ბრუტო ცვლილება	452,731	(499,226)
დამდგარი მაგრამ განუცხადებელი ზარალები	6,714	1,972
გადამზღვეველის წილი განცხადებულ მაგრამ აუნაზღაურებელ ზარალებში	(333,360)	591,352
სუბროგაცია და ანაზღაურების თანხის ამოღებები	(525,598)	(336,665)
წმინდა დამდგარი ზარალები	476,354	332,665

20 წმინდა დამდგარი ზარალები (გაგრძელება)

2021 და 2020 წლებში დადებული ხელშეკრულებებისთვის დამდგარი ზარალების განაწილება პროდუქტების ტიპების მიხედვით მოცემულია ქვემოთ.

	ანაზღაურებული ზარალები	განცხადებული მაგრამ აუნაზღაურებელი	მთლიანი ზარალები	გადამზღვეველის წილი ანაზღაურებულ ზარალებში	გადამზღვეველის წილი განცხადებულ მაგრამ აუნაზღაურებულ ზარალებში	გადამზღვეველის წილი ზარალებში სულ
2021						
<i>ლარებში</i>						
სიცოცხლის დაზღვევა	197,270	90,756	288,026	147,289	75,388	222,676
ავტოდაზღვევა	2,005,667	751,639	2,757,306	1,310,880	513,516	1,824,397
ქონების დაზღვევა	66,776	8,600	75,376	56,777	8,237	65,014
ავიაციის დაზღვევა	-	-	-	-	-	-
მესამე მხარის პასუხ (სავ დაზ)	118,254	27,688	145,941	-	-	-
სხვა	14,230	21,860	36,090	11,384	17,488	28,872
სულ	2,402,197	900,543	3,302,739	1,526,330	614,629	2,140,959
2020						
<i>ლარებში</i>						
სიცოცხლის დაზღვევა	10,608	20,902	31,510	9,547	18,812	28,359
ავტოდაზღვევა	1,335,189	320,879	1,656,068	830,878	218,263	1,049,141
ქონების დაზღვევა	123,941	25,000	148,941	120,623	21,250	141,873
ავიაციის დაზღვევა	799,762	-	799,762	799,762	-	799,762
მესამე მხარის პასუხ (სავ დაზ)	92,999	49,352	142,351	-	-	-
სხვა	17,434	31,680	49,114	13,947	22,944	36,891
სულ	2,379,934	447,812	2,827,746	1,774,758	281,269	2,056,026

21. ხელფასები და თანამშრომელთა სხვა ბენეფიტები

	2021	2020
ხელფასები	1,129,392	1,071,412
ბონუსები	377,286	359,823
დაზღვევა და სხვა ბენეფიტები	17,450	17,718
მთლიანი ხელფასები და თანამშრომელთა სხვა ბენეფიტები	1,524,128	1,448,953

22. ზოგადი და ადმინისტრაციული ხარჯები

	2021	2020
საზედამხედველო მოსაკრ	105,771	84,187
ზარალების დარეგულირების ხარჯები	73,509	32,003
ქირა	73,200	64,740
აუდიტი და კონსულტაცია	45,052	47,812
პროგრამული უზრუნველყოფა	36,982	24,000
მარკეტინგი	32,802	99,750
ცვეთა	32,753	30,318
ფოსტა, ტელეკომუნიკაცია, კომუნალურები	11,454	14,822
რემონტი&ექსპლუატაცია	7,930	8,226
ბანკის და სხვა საკომისიოები	7,691	8,593
ტრენინგის ხარჯები	2,610	-
საწვავი	2,460	3,057
ჯარიმები და საურავები	2,000	5,750
სხვა ადმინ ხარჯები	51,464	41,974
საერთო და ადმინისტრაციული ხარჯები სულ	485,678	465,234

პროფესიული მომსახურების ხარჯში შედის 45,052 ლარი (2020: 47,000 ლარი) - აუდიტორის/აუდიტორული ფირმის მიერ გაწეული აუდიტის და სხვა პროფესიული მომსახურების თანხა, ბუღალტრული აღრიცხვის, ანგარიშგების და აუდიტის შესახებ საქართველოს კანონის შესაბამისად.

23. სხვა საოპერაციო ხარჯები

	2021	2020
CIC მენეჯმენტის ხარჯი	175,832	175,832
სხვა (შემოსავალი)/ხარჯები, ნეტ	(7,727)	(7,727)
ხელფასები და თანამშრომელთა სხვა ბენეფიტები სულ	220,778	168,105

24. გაუფასურების რეზერვი

დაზღვევიდან და გადაზღვევიდან მისაღები შემოსავლების ცვლილება მოცემულია ქვემოთ:

	გამომწვეული აქციების რაოდენობა	ჩვეულებრივი აქციები	სულ
2020 წ. 01 დეკ	(5,654)	(64,934)	(70,587)
გაუფასურების გადასახადი	(42,001)	(170,042)	(212,043)
2020 წ. 31 დეკემბრით	(47,655)	(234,976)	(282,631)
გაუფასურების გადასახადი	(10,683)	(120,445)	(131,128)
2021 წ. 31 დეკემბრით	(58,338)	(355,421)	(413,759)

აქტივების გაუფასურების რეზერვი აკლდება დაკავშირებული აქტივების საბალანსო ღირებულებას.

25. მოგების გადასახადის ხარჯი

(ა) მოგების გადასახადის ხარჯის კომპონენტები

მოგების გადასახადის ხარჯი შედგება შემდეგისგან:

ლარებში	2021	2020
მიმდინარე საგადასახადო მოსაკრებელი	(265,992)	(265,405)
გადავადებული საგადასახადო აქტივი	1,532	16,971
წლიური მოგების გადასახადის ხარჯი	(264,458)	(248,434)

(ბ) საგადასახადო ხარჯსა და მოგება -ზარალს შორის შედარება მოქმედი საგადასახადო განაკვეთით კომპანიის მოგების გადასახადის განაკვეთი იყო 15% (2020: 15%).

ლარებში	2021	2020
მოგება დაბეგრამდე	1,638,002	1,610,019
თეორიული საგადასახადომოსაკრებელი დადგენილი განაკვეთით (220:15%;2019:15%)	(245,700)	(241,502)
ერთეულების საგადასახადო ეფექტი, რომლებიც არ ექვემდებარება გამოკლებას ან შეფასებას საგადასახადო დაბეგრისთვის:		
-შემოსავლის ერთეულები არ აღიარებული მოგება-ზარალში, მაგრამ დასაბეგრი საგადასახადოს კუთხით	(1,078)	(699)
-საგადასახადო ბაზიდან არაგამოქვითადი ხარჯები და სხვა მუდმივი სახვაობები	(17,680)	(6,233)
მოგების გადასახადის წლიური ხარჯი	(264,458)	(248,434)

2016 წლის 13 მაისს საქართველოს პარლამენტმა მიიღო კანონპროექტი მოგების გადასახადის რეფორმის შესახებ (ცნობილი გახდა კომპანიების დაბეგრის ესტონური მოდელის სახელით). მის თანახმად, დაბეგრის მომენტი დასაბეგრი მოგების მიღებიდან გადადის მოგების განაწილებაზე. კანონი ძალაში შევიდა 2016 წელს, მოქმედებს 2017 წლის 1 იანვრიდან დაწყებულ საგადასახადო პერიოდებზე და ეხება ყველა საწარმოს, გარდა ფინანსური დაწესებულებებისა (მაგალითად, ბანკები, სადაზღვევო კომპანიები, მიკროსაფინანსო ორგანიზაციები, ლომბარდები), რომლებისთვისაც კანონი 2019 წლის 1 იანვრიდან ამოქმედდება.

2018 წლის 28 დეკემბერს კანონში მორიგი ცვლილება შევიდა. ფინანსური დაწესებულებისთვის გადასახადით დაბეგრის ახალ სისტემაზე გადასვლა სავალდებულოა 2023 წლის 1 იანვრიდან, ნაცვლად 2019 წლის 1 იანვრისა.

სს ბზ დაზღვევა
ფინანსური ანგარიშების განმარტებები

ახალი საგადასახადო სისტემის ამგვარი ბუნების გამო, საქართველოში დარეგისტრირებულ ფინანსურ დაწესებულებებს აქტივების საგადასახადო ბაზებსა და მათ საბალანსო ღირებულებებს შორის 2023 წლის 1 იანვრიდან სხვაობები არ ექნებათ. შესაბამისად, ამ თარიღიდან არ წარმოქმნება მოგების გადავადებული საგადასახადო აქტივები და ვალდებულებები.

(გ) გადავადებული გადასახადები ექვემდებარება ანალიზს დროებითი სხვაობის ტიპით

IFRS-ს და საქართველოს საგადასახადო საკანონმდებლო ბაზის შორის იწვევს დროებითი სხვაობების წარმოშობას აქტივების საბალანსო ღირებულებასა და ფინანსური ანგარიშგების მათი საგადასახადო ბაზისმიზნებისთვის ვალდებულებებს შორის .

<i>ლარებში</i>	2021 წ. 1 იანვ.	დარიცხულია მოგება ან ზარალში	2021 წ. 31 დეკ.
გამოსაქვეთი (დასაბეგრი) /დროებითი სხვაობების საგადასახადო ეფექტი			
შენობები და მოწყობილობები	9,878	1,532	11,410
დარიცხვები	3,849	-	3,849
წმინდა გადავადებული საგადასახადო აქტივი	13,727	1,532	15,259
<i>ლარებში</i>	2020 წ. 1 იანვ.	დარიცხულია მოგება ან ზარალში	2020 წ. 31 დეკ.
გამოსაქვეთი (დასაბეგრი) /დროებითი სხვაობების საგადასახადო ეფექტი			
შენობები და მოწყობილობები	(5,244)	15,122	9,878
დარიცხვები	2,000	1,849	3,849
წმინდა გადავადებული საგადასახადო ვალდებულება	(3,244)	16,971	13,727

26. ფინანსური აქტივების და ფინანსური ვალდებულებების ოფსეტირება

2021 და 2020 წლის 31 დეკემბრის მდგომარეობით, ოფსეტირებას, ურთიერთჩათვლას და მსგავს შეთანხმებებს დაქვემდებარებული ფინანსური ინსტრუმენტები შემდეგი იყო:

	2021, 31 დეკ.			2020 31 დეკ.		
	ბრუტო თანხები ოფსეტირე ბამდე	ოფსე ტირებუ ლი ბრუტო თანხები	წმინ და თანხა ოფსეტირ ების შემდეგ	ბრუტო თანხები ოფსეტირებამ დე	ოფსე ტირებუ ლი ბრუტო თანხები	წმინ და თანხა ოფსეტირ ების შემდეგ
	(a)	(b)	(c) = (a) - (b)	(a)	(b)	(c) = (a) - (b)
გადაზღვევ მისალ შემოს	1,162,488	(1,080,390)	82,098	1,290,156	(1,276,448)	13,707
მისაღები გადაზღვევი ს საკომისიო	939,103	(810,228)	128,875	1,340,998	(1,246,660)	94,338
მთლიანი აქტივები დაქვემდებარებული ოფსეტირებას ურთიერთჩათვლას და მსგავს შეთანხმებებს	2,101,591	(1,890,618)	210,973	2,631,154	(2,523,108)	108,045
გადაზღ გასასახ ხარჯები	6,368,304	(1,890,618)	4,477,567	4,834,304	(2,523,108)	2,311,196
მთლიანი ვალდ დაქვემდებარებულ ი ოფსეტირებას ურთიერთჩათვლას და მსგავს შეთანხმებებს	6,368,186	(2,523,108)	4,477,567	4,834,304	(2,523,108)	2,311,196

27. კაპიტალის მართვა

(a) კაპიტალის მართვის ამოცანები, პოლიტიკა და მიდგომა

კაპიტალის მართვის მთავარი ამოცანაა კაპიტალის ადეკვატური დონის შენარჩუნება და უწყვეტი მეთვალყურეობა, კომპანიის რისკის პროფილის შესაბამისად. კომპანიის კაპიტალის მართვის ამოცანებია:

- დაზღვევის სახელმწიფო ზედამხედველობის სამსახურის მიერ დადგენილი მოთხოვნების შესრულება,
- მყარი ფინანსური პოზიციის შენარჩუნება საქმიანობის გაფართოების მხარდასაჭერად და დამზღვევების, მარეგულირებელი ორგანოებისა და სხვა დაინტერესებული მხარეების მოთხოვნების დასაკმაყოფილებლად;
- სადაზღვევო ვალდებულებების დასაფარად მიღებული აქტივების შემადგენლობისა და სტრუქტურის შენარჩუნება, დაფარვის დროისთვის და მარეგულირებელი ორგანოების მოთხოვნების გადაჭარბებით შესრულება; და
- კომპანიის სტაბილურობის საჭირო დონის შენარჩუნება და ამით პოლისის მფლობელებისთვის გარკვეული უსაფრთხოების უზრუნველყოფა.

კაპიტალის ადეკვატური რესურსების მუდმივი შენარჩუნება და მინიმალური საზედამხედველო კაპიტალის მოთხოვნების შესრულება კომპანიის ინტერესს წარმოადგენს. კომპანიის კაპიტალის მთავარი წყაროა დაფინანსება აქციების გამოშვებით. კაპიტალის მძლავრი ბაზის შენარჩუნებას კომპანიისთვის გადამწყვეტი მნიშვნელობა აქვს, რათა მას საშუალება ჰქონდეს ზრდის მომგებიანი შესაძლებლობები ამოქმედოს და შეამციროს დიდი ზარალის შემთხვევების ეფექტები.

კაპიტალის მონიტორინგისა და მართვის პროცესში კომპანიამ დანერგა აქტივების შემადგენლობისა და სტრუქტურის კონტროლის მექანიზმები, რათა წამყვან ქართულ ბანკებში მუდმივად ჰქონდეს განთავსებული მინიმალური ფულადი სახსრები.

საქართველოს დაზღვევის სექტორის მარეგულირებელი საქართველოს დაზღვევის სახელმწიფო ზედამხედველობის სამსახური. საქართველოს დაზღვევის სახელმწიფო ზედამხედველობის სამსახურს სადაზღვევო კომპანიებისთვის დაწესებული აქვს მინიმალური კაპიტალის მოთხოვნები. ამ მოთხოვნების მიზანია გადახდისუნარიანობის საკმარისი მარჟების უზრუნველყოფა.

საქართველოში საზედამხედველო კაპიტალის მოთხოვნებს საქართველოს დაზღვევის სახელმწიფო ზედამხედველობის სამსახური აწესებს. საქართველოს დაზღვევის სახელმწიფო ზედამხედველობის სამსახური მოითხოვს 7,200 ათასი ლარის კაპიტალის ოდენობას, რომლის 100% უნდა განთავსდეს საქართველოში ლიცენზირებულ საბანკო დაწესებულებებში.

სს ბზ დაზღვევა 2021 და 2020 წლების განმავლობაში აკმაყოფილებდა საქართველოს დაზღვევის სახელმწიფო ზედამხედველობის სამსახურის მიერ დაწესებულ კაპიტალის მოთხოვნებს.

(b) მარეგულირებლის მოთხოვნები

საქართველოს დაზღვევის სახელმწიფო ზედამხედველობის სამსახურის 2015 წლის 20 აპრილის 04 დირექტივის თანახმად, პერიოდის განმავლობაში მინიმალური კაპიტალი არ უნდა იყოს 2,200 ათას ლარზე ნაკლები. კომპანიას ეს თანხა უნდა ჰქონდეს ან ფულის და ფულის ეკვივალენტების, ან ბანკებში არსებული ბალანსების სახით. 2021 წლის დეკემბრიდან მინიმალური კაპიტალის მოთხოვნა 7,200 ათას ლარამდე გაიზარდა.

2020 და 2021 წლების 31 დეკემბრის მდგომარეობით, კომპანია აკმაყოფილებდა კაპიტალის ყველა დაწესებულ მოთხოვნას.

27 კაპიტალის მართვა (გაგრძელება)

2016 წლის 16 სექტემბერს საქართველოს დაზღვევის სახელმწიფო ზედამხედველობის სამსახურმა გამოუშვა №15 და №16 დირექტივები, გადახდისუნარიანობის ნორმატიული მარჯისა და საზედამხედველო კაპიტალის შესახებ, შესაბამისად. კანონი ასევე აწესებს მოთხოვნებს საზედამხედველო კაპიტალის მინიმალური ზღვრის შენარჩუნებაზე გადახდისუნარიანობის ნორმატიული მარჯის ოდენობით.

2018 წლის 31 დეკემბრიდან ათვლილი პერიოდის განმავლობაში საზედამხედველო კაპიტალი აჭარბებს მინიმუმ გადახდისუნარიანობის ნორმატიული მარჯის 100% ან 4,200 ათასი ლარი. 2021 წლის 31 დეკემბრიდან მინიმალური საზედამხედველო კაპიტალი გაიზრდება RMS-ის 100%-მდე ან 7, 200 ათას ლარამდე.

საზედამხედველო კაპიტალი განისაზღვრება IFRS-ის მიხედვით აღრიცხული კაპიტალის საფუძველზე, რომელიც განიცდის კორექტირებას, მაგალითად, შვილობილ და ასოცირებულ კომპანიებში ინვესტიციების, არაუზრუნველყოფილი სესხების და გადასახდელი ხარჯების და ა.შ. მიხედვით, როგორც ამას საქართველოს დაზღვევის სახელმწიფო ზედამხედველობის სამსახურის №16 დირექტივა ითვალისწინებს.

2020 და 2021 წლების 31 დეკემბრის დადგომისას კომპანია სრულად აკმაყოფილებდა საზედამხედველო კაპიტალის მოთხოვნას.

28. სადაზღვევო რისკის მართვა

(ა) რისკების მართვის ამოცანები და სადაზღვევო რისკის შემცირების პოლიტიკა

კომპანიის ძირითად სადაზღვევო საქმიანობას წარმოადგენს ზარალის რისკის აღება ფიზიკური ან იურიდიული პირებისგან, რომლებიც ამ რისკის წინაშე დგანან. ასეთი რისკები შეიძლება უკავშირდებოდეს სიცოცხლეს, ავტომობილს და სხვა არა-ჯანდაცვის სეგმენტებს, როგორცაა ქონების, ვალდებულების, ტვირთის, მოგზაურობის და სხვა საფრთხეებს, რომლებიც შეიძლება სადაზღვევო შემთხვევის შედეგად წამოიშვას. კომპანია წინასწარ ვერ საზღვრავს სადაზღვევო ხელშეკრულებებით გათვალისწინებული ზარალის დადგომის დროსა და მოცულობას. აქ მთავარ რისკს წარმოადგენს ის, რომ შეიძლება ზარალის სიხშირე და მოცულობა მოსალოდნელზე მეტი აღმოჩნდეს. სადაზღვევო შემთხვევებს მოულოდნელობა ახასიათებს და წლის განმავლობაში მათი რეალური სიხშირე და მოცულობა, შესაძლოა განსხვავდებოდეს სტატისტიკური მეთოდებით მიღებული პროგნოზებისგან.

თავისი სადაზღვევო და საინვესტიციო საქმიანობით კომპანია ასევე დგას საბაზრო რისკის წინაშე. კომპანია სადაზღვევო რისკს მართავს რისკების კონცენტრაციის გადაზღვევით, ანდერრაიტინგის ლიმიტებით, ტრანზაქციების დამტკიცების პროცედურებით და მიმდინარე საკითხების მონიტორინგით.

(i) ანდერრაიტინგის სტრატეგია

კომპანიის ანდერრაიტინგის სტრატეგიის მიზანია დივერსიფიკაცია, რათა მის პორტფელში ყველა დროს იყოს სხვადასხვა კლასის ერთმანეთთან დაუკავშირებელი რისკები და რისკის თითოეული კლასი, თავის მხრივ, გადანაწილებული იყოს დიდი რაოდენობის პოლისებზე. მენეჯმენტს სჯერა, რომ ეს მიდგომა ამცირებს რეალურად დამდგარი შედეგების ცვალებადობას.

ანდერრაიტინგის სტრატეგია კომპანიის სადაზღვევო რისკის მართვის პოლიტიკის ნაწილია. სტრატეგია ხორციელდება ანდერრაიტინგის გაიდლაინებით, რომლებშიც დეტალურადაა აღწერილი ანდერრაიტინგის წესები პროდუქტის თითოეული ტიპისთვის. გაიდლაინებში მოცემულია კონცეფციები და პროცედურები, დამახასიათებელი რისკის აღწერა, პირობები, უფლებები და მოვალეობები, დოკუმენტაციის მოთხოვნები, ხელშეკრულებების/პოლისების ნიმუშები, მოქმედი ტარიფების დასაბუთება და ფაქტორები, რომლებმაც შეიძლება მოქმედ ტარიფებზე იმოქმედოს. ტარიფის გამოთვლა ითვალისწინებს ალბათობასა და ვარიაციას.

ანდერრაიტინგის ინსტრუქციების დაცვას მუდმივად აკონტროლებს გენერალური დირექტორის მოადგილე. დირექტორთა საბჭო ასევე რეგულარულად უწევს მეთვალყურეობას ზარალების მაჩვენებლებს და ტენდენციებს და ბიზნესის მომგებიანობას. რეგულარული ანალიზი დირექტორთა საბჭოს საშუალებას აძლევს შესაბამისი რეაგირება გააკეთოს და საჭირო ცვლილებები შეიტანოს პროდუქტების ფასებში/მახასიათებლებში, რათა კომპანიამ შეძლოს ზარალის სასურველი სიდიდის შენარჩუნება.

(i) გადაზღვევის სტრატეგია

კომპანია უზრუნველყოფს მისი ანდერრაიტინგის ქვეშ მყოფი რისკების ნაწილის გადაზღვევას, რათა აკონტროლოს მისი პოზიციები ზარალებზე და დაიცვას კაპიტალის რესურსები. კომპანია თავისი საქმიანობის ყველაზე მსხვილი მიმართულებებისთვის - სიცოცხლის, კასკო, ტვირთების, მესამე მხარის პასუხისმგებლობის და ქონების დაზღვევისთვის - ყიდულობს სავალდებულო გადაზღვევას და ასევე ფაქულტატურად გადააზღვევს ხსენებული პროდუქტების ყველა იმ რისკს, რომლებიც არ არის სავალდებულო დაზღვევის ლიმიტის ნაწილი.

გადაცემული გადაზღვევა შეიცავს საკრედიტო რისკს. და ასეთი გადაზღვევიდან ამოსაღები თანხები აღირიცხება მხოლოდ მას შემდეგ, რაც მათ გამოაკლდება ცნობილი გადახდისუნარიანობის და უიმედო ვალდებულებების შესაბამისი მუხლები. კომპანია მუდმივ მეთვალყურეობას უწევს გადამზღვევლების ფინანსურ მდგომარეობას. ის პერიოდულად ამოწმებს გადაზღვევის ხელშეკრულებებს და გადამზღვევლების საერთაშორისო რეიტინგებს.

(ბ) სადაზღვევო ხელშეკრულებების პირობები და დაზღვეული რისკის ბუნება

ქვემოთ განხილულია სადაზღვევო ხელშეკრულებების პირობები, რომლებსაც არსებითი გავლენა აქვს სადაზღვევო ხელშეკრულებებიდან გამომდინარე სამომავლო ფულადი ნაკადების მოცულობაზე, ვადებსა და განუსაზღვრელობაზე. გარდა ამისა, შეფასებულია კომპანიის ძირითადი პროდუქტები და მათთან დაკავშირებული რისკების მართვის მეთოდები.

(i) ავტოდაზღვევა

პროდუქტის მახასიათებლები

კომპანიის აქვს ორი ტიპის ავტოდაზღვევა, ავტომობილის სრული დაზღვევა („კასკო“) და მესამე პირის წინაშე ავტომფლობელის პასუხისმგებლობის დაზღვევა. კასკო ხელშეკრულებების მიხედვით, იურიდიულ და ფიზიკურ პირებს აუნაზღაურდებათ კუთვნილი ავტოსატრანსპორტო საშუალების დაკარგვის ან დაზიანების შედეგად დამდგარი ზარალი; მესამე პირის წინაშე ავტომფლობელის პასუხისმგებლობის დაზღვევა ითვალისწინებს ავტომობილის მფლობელის მიერ, სადაზღვევო პერიოდში, მსუბუქი ავტოტრანსპორტის მართვის შედეგად, მესამე პირის სიცოცხლის, ჯანმრთელობის ან ქონებისთვის მიყენებული ზიანის ანაზღაურებას. ავტოდაზღვევა ითვალისწინებს ზარალის ანაზღაურების მოთხოვნების მოკლე დროში წარმოდგენას და დაკმაყოფილებას. როგორც წესი, სწრაფად ხდება იმ ზარალის შესახებ შეტყობინება, რომლებიც ითვალისწინებს დამზღვევისთვის ავტომანქანის ფიზიკური დაზიანების ან დაკარგვის ანაზღაურებას. უფრო დიდი დრო ესაჭიროება იმ შედარებით რთულად შესაფასებელ ზარალებს, რომლებიც ეხება სხეულის დაზიანებას.

საქართველოში საზღვარზე სავალდებულო დაზღვევა “BMTPL” აწარმოებს „სავალდებულო დაზღვევის ცენტრი-CIC“, რომელიც წარმოადგენს არაკომერციულ ორგანიზაციას, დაფუძნებულია 2018 წლის იანვარში საქართველოს სამოქალაქო კოდექსის თანახმად. მისი მთავარი ფუნქციაა უწყვეტი “BMTPL” -ს მომსახურების მიწოდება, სადაზღვევო პოლისების რეალიზაცია და ზარალების მოგვარება საქართველოს ადმინისტრაციული კანონის მიხედვით, რომელიც ავალდებულებს უცხოეთში დარეგისტრირებულ ავტოტრანსპორტის საშუალებების მფლობელებს დააზღვიონ ავტოტრანსპორტიზე სამოქალაქო-სამართლებრივი პასუხისმგებლობა საქართველოში ყოფნის სრული პერიოდისათვის. სავალდებულო დაზღვევა ფარავს სადაზღვევო პრეცედენტით გამოწვეულ ზარალებს, მოცემული სატრანსპორტო საშუალების მონაწილეობით.

28 სადაზღვევო რისკის მართვა (გაგრძელება)

CIC დაფუძნებულია დაზღვევის წარმომადგენლების ერთობლივი დაზღვევის სისტემის მონაწილეების მიერ, სადაც შედის 18 საქართველოში მოქმედი სადაზღვევო კომპანია, მათ შორის „კომპანია“. ცენტრი მართავს პოლისების რეალიზაციას და ზარალების მოგვარებას და თანაბრად უნაწილებს თავის მოგებას თუ ზარალს მონაწილე კომპანიების დირექტორთა საბჭოს შორის.

რისკის მართვა

ზოგადად, ავტოდაზღვევის ზარალის მოთხოვნა მცირედ იწელება დროში, ზარალის კომპლექსურობაც, როგორც წესი, დაბალია. საერთოდ, ამ მიმართულებით ზარალის ანაზღაურების ვალდებულებებთან დაკავშირებული პროგნოზირების რისკი ზომიერია. კომპანია მეთვალყურეობას უწევს და რეაგირებას ახდენს რემონტის, მკურნალობის ხარჯების და ქურდობისა თუ უბედური შემთხვევების სიხშირეზე და ინციდენტების ზარალზე.

ამინდის გაუარესება გავლენას ახდენს სადაზღვევო ზარალების სიხშირეზე. ამიტომ, ზარალის მოცულობა ზამთრის თვეებში უფრო მაღალია. ავტოდაზღვევის ყველა ტიპისთვის რისკები ფასდება კომპანიის არსებულ გამოცდილებაზე დაყრდნობით.

(i) ქონების დაზღვევა

პროდუქტის მახასიათებლები

კომპანია იზიდავს ქონების დაზღვევას. ქონების დაზღვევა მოიცავს კორპორაციულ და საცალო პაკეტებს. ქონების დაზღვევა პოლისის მფლობელს უნაზღაურებს კუთვნილი მატერიალური ქონების განადგურების ან დაზიანების შედეგად განცდილ ზარალს გარკვეული ლიმიტების ან გადაჭარბების ფარგლებში.

შენობების ან შენობების შიგთავსის დაზიანების შემთხვევები მოულოდნელად ხდება (ხანძარი და ძარცვა) და მიზეზის დადგენა ადვილია. შესაბამისად, ზარალის შესახებ შეტყობინება და მისი ანაზღაურება დაგვიანების გარეშე ხორციელდება. ქონების დაზღვევის მიმართულება კლასიფიცირდება, როგორც მოკლე ვადის მქონე.

რისკის მართვა

ამ პროდუქტთან დაკავშირებული ძირითადი რისკებია: ანდერრაიტინგის რისკი, კონკურენციის რისკი და ზარალების გამოცდილების რისკი (მათ შორის სტიქიური უბედურებების ცვალებადი ალბათობა). კომპანია ასევე დგას მომთხოვნის წარმდგენთა მხრიდან გადაჭარბების და არაკეთილსინდისიერი ქმედების რისკის წინაშე.

ანდერრაიტინგის რისკი არის ის რისკი, რომ კომპანიის მიერ დაწესებული პრემია არ იქნება მის მიერ დაზღვეული ქონების ადეკვატური. კომერციული ქონების დაზღვევის ბევრი შეთავაზება მოიცავს ადგილმდებარეობის, საქმიანობის ტიპისა და უსაფრთხოების ზომების უნიკალურ კომბინაციას. ასეთი პოლისების რისკის ადეკვატური პრემიის გაანგარიშება სუბიექტური და, შესაბამისად, რისკიანი საქმეა.

ეს რისკები, ძირითადად, ფასებით და გადაზღვევის პროცესებით იმართება. კომპანია ანდერრაიტინგის მკაცრ კრიტერიუმებს იყენებს იმის უზრუნველსაყოფად, რომ ზარალის რისკი მისთვის მისაღები იყოს. ის თავის ქონების რისკებს გადაზღვევს ზარალის გადამეტების, ზედმეტობის და სტიქიური უბედურებების გადაზღვევის ხელშეკრულებებით.

(i) სიცოცხლის

დაზღვევა პროდუქტის მახასიათებლები

კომპანია იზიდავს სიცოცხლის დაზღვევის ხელშეკრულებებს, რომელთა მიხედვითაც სადაზღვევო შემთხვევას წარმოადგენს პოლისის მფლობელის გარდაცვალება ან მუდმივი ქმედუნარიანობა. მფლობელი დაზღვეულია ფინანსური დაწესებულების წინაშე დარჩენილ დავალიანებაზე წინასწარ განსაზღვრული ოდენობით.

28 სადაზღვევო რისკის მართვა (გაგრძელება)

რისკის მართვა

კომპანიის ანდერაიტინგის სტრატეგიის ფოკუსია, რომ რისკები კარგად იყოს დივერსიფიცირებული საქმიანობის სფეროებისა და გეოგრაფიული არელების მიხედვით. კომპანიას უფლება აქვს, უარი თქვას სადაზღვევო ანაზღაურების გაცემაზე თაღლითური მოთხოვნის აღმოჩენის შემთხვევაში. კომპანია სიცოცხლის დაზღვევის ყველა რისკისთვის იყენებს გადაზღვევის ხელშეკრულებებს და რისკის პოზიცია განსაზღვრული აქვს მთლიანი ზარალის 10%-ზე. ამ პროდუქტთან დაკავშირებული ერთ-ერთი უმთავრესი რისკია უზედური შემთხვევის თარიღსა და ზარალის განცხადების თარიღს შორის დროის ინტერვალის არსებობა. ამ რისკის გამო იქმნება სიცოცხლის დაზღვევის ხელშეკრულებებისთვის დამდგარი, მაგრამ განუცხადებელი ზარალის რეზერვი, რომელიც გამოითვლება ჯაჭვის კიბის სტატისტიკური მეთოდებით.

(i) ავიაციის დაზღვევა

პროდუქტის მახასიათებლები

კომპანია გასცემს ავიაციის დაზღვევის ხელშეკრულებებს. ამ დროს რისკები წარმოადგენს საჰაერო ხომალდის კორპუსის, მგზავრების და ეკიპაჟის, მესამე მხარეების და მათი ქონებისთვის მიყენებულ ზიანს.

რისკის მართვა

ავიაციის ყველა ხელშეკრულება წარმოადგენს მომიჯნავე ხელშეკრულებებს, რაც ნიშნავს, რომ რისკი გადაეცემა გადამზღვევს. კომპანია თავად არ ფარავს დაზღვეული კლიენტების ზარალებს. მთლიანი მოზიდული პრემიების 100% გადაეცემა გადამზღვეველებს, კომპანია კი გადამზღვევისგან იღებს საკომისიო შემოსავალს.

(გ) სადაზღვევო რისკის კონცენტრაცია

კომპანიის სადაზღვევო რისკის მთავარი ასპექტია სადაზღვევო რისკის კონცენტრაციის სიდიდე, რომელიც შეიძლება არსებობდეს როცა გარკვეულმა შემთხვევამ ან შემთხვევებმა შეიძლება მნიშვნელოვანი გავლენა მოახდინონ კომპანიის ვალდებულებებზე. ასეთი კონცენტრაცია შეიძლება გამოიწვიოს ერთმა სადაზღვევო ხელშეკრულებამ ან რისკის საერთო მახასიათებლების მქონე რამდენიმე ერთმანეთთან დაკავშირებულმა ხელშეკრულებამ, და უკავშირდება ისეთ გარემოებებს, რომლებიც მნიშვნელოვან ვალდებულებებს წარმოშობს. სადაზღვევო რისკის კონცენტრაციის მნიშვნელოვანი ასპექტი ისაა, რომ იგი შეიძლება წარმოიშვას სხვადასხვა ინდივიდუალურ კლასებში ან ხელშეკრულებებით გათვალისწინებულ ტრანშებში რისკების კონცენტრაციის შედეგად.

რისკის კონცენტრაცია შეიძლება მოხდეს როგორც სერიოზული დანაკარგების გამომწვევი დაბალი სიხშირის შემთხვევების დროს, როგორცაა, მაგალითად სტიქიური უზედურებები, ისე სიტუაციებში, როცა ანდერაიტინგი გარკვეული კომპანიის, მაგალითად, გარკვეულ გეოგრაფიული არეალის სასარგებლოდ იხრება.

ამგვარ რისკებს კომპანია ორმაგი მეთოდით მართავს. ერთი მხრივ, რისკები იმართება სათანადო ანდერაიტინგით. ანდერაიტერებს არ აქვთ რისკების დაზღვევის უფლება, თუ მოსალოდნელი მოგება არ შეესაბამება ადებულ რისკს. მეორე მხრივ, რისკი იმართება გადაზღვევის მეშვეობით. კომპანია იძენს გადაზღვევის პაკეტებს თავისი სხვადასხვა კლასის ავტო, სიცოცხლის და ქონების მიმართულებებისთვის. კომპანია მუდმივად აფასებს გადაზღვევის პროგრამასთან დაკავშირებულ ხარჯებსა და სარგებელს.

(დ) ზარალების განვითარება

ინფორმაცია ზარალების განვითარების შესახებ წარმოდგენილია სამკუთხედის ფორმატში, კომპანიისთვის დამახასიათებელი დაზღვევის რისკის საჩვენებლად. პირველი სამკუთხედი გვიჩვენებს ავარიის წლის საფუძველზე გადახდილი ჯამური ზარალების განვითარებას, მეორე სამკუთხედი გვიჩვენებს განხცადებულ, მარგრამ არ გადახდილ რეზერვს ავარიის წლის საფუძველზე. საბოლოოდ ამ ორი სამკუთხედის ჯამი იძლევა ჯამური გადახდილი ზარალების ინფორმაციას.

28 სადაზღვევო რისკის მართვა (გაგრძელება)

გადახდილი ზარალების სამკუთხედი გვიჩვენებს, რომ მოხდა ჯამური გადახდილი პრეტენზიების მნიშვნელოვანი ზრდა 2020 წლების ავრიების საფუძველზე წინა პერიოდთან შედარებით. სარეზერვო სამკუთხედი, რომელიც შედის ანგარიშში, მაგრამ არ არის დარეგულირებული, გვიჩვენებს, რომ 2021 წელს RBNS გაიზარდა დაახლოებით 2-ჯერ. ეს ცვლილებები დაკავშირებულია ზარალის ზრდასთან CASCO-სა და OSAGO-ს ხელშეკრულებებით. მიუხედავად იმისა, რომ ცხრილში მოცემული ინფორმაცია იძლევა ისტორიულ პერსპექტივას წინა წლების დაუფარავი ზარალის შეფასების ადეკვატურობის შესახებ, ამ ფინანსური ანგარიშების მკითხველები გაფრთხილებულნი არიან, არ გამოიყენონ წარსული ექსცესები ან ხარვეზები მიმდინარე დაუფარავი ზარალის ნაშთებზე. კომპანიას მიაჩნია, რომ 2021 წლის ბოლოსათვის მთლიანი დაუფარავი ზარალების პროგნოზი ადეკვატურია.

ჯამური წლიური გადახდილი შეგროვებითი სამკუთხედი 2021წ. 31 დეკ-ით:

პრეცედენტის პერიოდი \ განვითარების პერიოდი	0	1	2	3
2018	49,952	78,470	78,470	78,470
2019	1,376,603	1,545,160	1,545,160	
2020	2,118,378	2,315,595		
2021	2,086,726			

ჯამური წლიური განცხადებული, მაგრამ არგადახდილი მესამე პირის სავალდებულო დაზღვევა შეადგენს 2021 წლის 31 დეკემბრის მდგომარეობით:

პრეცედენტის პერიოდი \ განვითარების პერიოდი	0	1	2	3
2018	29,800	-	-	-
2019	194,841	17,000	10,000	
2020	381,460	54,768		
2021	808,087			

ჯამური წლიური განცხადებული, მაგრამ არგადახდილი შეგროვებითი სამკუთხედი 2021წ. 31 დეკ-ით:

პრეცედენტის პერიოდი \ განვითარების პერიოდი	0	1	2	3
2018	79,752	78,470	78,470	78,470
2019	1,571,445	1,562,160	1,555,160	
2020	2,499,838	2,370,362		
2021	2,894,813			

ჯამური წლიური განცხადებული, მაგრამ არგადახდილი მესამე პირის სავალდებულო დაზღვევა შეადგენს 63,767 ლარს (2020: 49,532)

ე) გადაზღვევის რისკი

კომპანია გადასცემს დაზღვევის რისკს, რათა შეამციროს ანდერრაიტინგის ზარალის მოცულობა სხვადასხვა ხელშეკრულების ფარგლებში, რომლებიც მოიცავს ინდივიდუალურ და პორტფელურ რისკებს. გადაზღვევის ხელშეკრულებებით რისკი გადანაწილდება და მინიმუმამდე დაიყვანება ზარალის ეფექტი. თითოეული შენარჩუნებული რისკის ოდენობა დამოკიდებულია იმაზე, თუ როგორ აფასებს კომპანია ამ კონკრეტულ რისკს. გადაზღვევის ხელშეკრულებების პირობებით, გადამზღვეველი თანხმდება, რომ აანაზღაუროს გადაცემული თანხა ზარალის დაფარვის შემთხვევაში. თუმცა, კომპანიას რჩება ვალდებულება თავისი პოლისების მფლობელების მიმართ გადაცემულ გადაზღვევასთან დაკავშირებით, თუ გადამზღვეველი ვერ შეასრულებს ნაკისრ ვალდებულებებს. გადამზღვეველის შერჩევისას კომპანია ითვალისწინებს მის კრედიტუნარიანობას, რაც განისაზღვრება საჯარო ინფორმაციაზე დაყრდნობით.

29. სამართლიანი ღირებულება და რისკების მართვა

(ა) ფინანსური აქტივების და ვალდებულებების სამართლიანი ღირებულება

კომპანიის მთელი რიგი სააღრიცხვო პოლიტიკა და გამჟღავნებები მოითხოვს ფინანსური აქტივების და ვალდებულებების სამართლიანი ღირებულების განსაზღვრებას. სამართლიანი ღირებულებების განსაზღვრება გამჟღავნების მიზნებს ემსახურება.

აქტივის ან ვალდებულების სამართლიანი ღირებულების შეფასებისას კომპანია იყენებს ბაზარზე არსებულ მონაცემებს.

სამართლიანი ღირებულების კატეგორიები სამართლიანი ღირებულების იერარქიის სხვადასხვა დონეზე ყალიბდება, იმის მიხედვით, თუ რა ამოსავალ მონაცემებს იყენებს შეფასების მეთოდინ:

- დონე 1: იდენტური აქტივებისა და ვალდებულებების კოტირებული ფასები (არაკორექტირებული) აქტიურ ბაზარზე;
- დონე 2: პირველ დონეზე კლასიფიცირებული კოტირებული ფასების გარდა სხვა ამოსავალი მონაცემები აქტივის ან ვალდებულების შესახებ, პირდაპირ (ფასების სახით) ან არაპირდაპირ (ფასებიდან მიღებული) და
- დონე 3: აქტივის ან ვალდებულების ამოსავალი მონაცემები, რომლებიც არ ეყრდნობა ბაზარზე არსებულ მონაცემებს (არადაკვირვებადი მონაცემები).

თუ აქტივის ან ვალდებულების სამართლიანი ღირებულების შესაფასებლად გამოყენებული მონაცემების კატეგორიზაცია შესაძლებელია სამართლიანი ღირებულების იერარქიის სხვადასხვა დონეზე, მაშინ სამართლიანი ღირებულების შეფასების კატეგორიზაცია მთლიანად ხდება სამართლიანი ღირებულების იერარქიის იმავე დონეზე, რომელზეც მთლიანი შეფასებისთვის მნიშვნელოვანი ყველაზე დაბალი დონის მონაცემი.

(ი) სამართლიანი ღირებულების პერიოდული შეფასება

სამართლიანი ღირებულების პერიოდული შეფასება არის შეფასება, რომელსაც ყოველი საანგარიშო პერიოდის ფინანსურ ანგარიშგებაში მოითხოვს ან ნებადართული ბუღალტრული აღრიცხვის სტანდარტების მიერ სამართლიანი ღირებულების იერარქიის დონეები, რომლებზეც დაყოფილია სამართლიანი ღირებულების პერიოდული შეფასება შემდეგია:

In Georgian Lari	2021 წ. 31 დეკ				2020 წ. 31 დეკ			
	დონე 1	დონე 2	დონე 3	სულ	დონე 1	დონე 2	დონე 3	სულ
- ქონება და მოწყობილობა	-	-	-	-	-	-	1,657,459	1,657,459
- საინვესტიციო ქონება	-	-	1,977,818	1,977,818	-	-	-	-
სულ აქტივები სამართლიანი ღირებულების პერიოდული შეფასებით	-	-	1,977,818	1,977,818	-	-	1,657,459	1,657,459

სს ბბ დაზღვევა

ფინანსური ანგარიშების განმარტებები

29 სამართლიანი ღირებულება და რისკების მართვა (გაგრძელება)

შეფასების მეთოდოლოგია, საწყისი მონაცემები, მესამე დონის შეფასებისას სამართლიანი ღირებულების შეფასებისათვის გამოყენებული და მასთან დაკავშირებული მგრძობელობა ამ მონაცემების გონივრულად შესაძლო ცვლილებების მიმართ, წარმოდგენილია ქვემოთ:

ლარებში	სამართ. ღირ-ბა 31 დეკ		შეფასების მეთოდოლოგია	გამოყენებული მონაცემები	მენეჯმენტის შეფასება გამოცხადებული რეალური ღირებულებიდან მოსალოდნელი გადახრის შესახებ
	2021	2020			
არა ფინანსური აქტივები					
- შენობა-ნაგებობები	-	1,657,459	ბაზართან შესადარებელ ი აქტივები	ფასი კვადრატულ მეტრზე	165,746
- საინვესტიციო ქონება	1,977,818	-	ბაზართან შესადარებელ ი აქტივები	ფასი კვადრატულ მეტრზე	197,782
მესამე დონეზე სულ სამართლიანი ღირებულების პერიოდული შეფასება	1,977,818	1,657,459			

სს ბზ დაზღვევა

ფინანსური ანგარიშების განმარტებები - 2019 წლის 31 დეკემბერი

29 სამართლიანი ღირებულებები და რისკების მართვა (გაგრძელება)

(ii) აქტივები და ვალდებულებები, რომლებიც არ იზომება სამართლიანი ღირებულებით, მაგრამ რომლის ღირებულებაც მუდავდება:

	31-დეკ-21				31-დეკ-20			
	დონე 1	დონე2	დონე3	საბალანსო ღირ-ბა	დონე 1	დონე2	დონე3	საბალანსო ღირ-ბა
ფული და ფულის ეკვივალენტები	448,975	-	-	728,902	728,902	-	-	728,902
დეპოზიტები ბანკებთან (სერტიფიკატები)	-	10,305,798	-	10,064,612	-	7,384,348	-	7,243,798
დეპოზიტები ბანკებთან (ვადიანი დეპ.)	-	-	-	1,405,287	-	1,434,299	-	1,405,287
საინვესტ ფას ქაღ ვადის ბოლომდე ფლობით	-	328,630	-	300,115	-	319,710	-	300,115
მისაღები დაზღვევიდან	-	-	2,866,633	2,866,633	-	-	2,866,633	2,866,633
მისაღები გადაზღვევიდან			108,046	108,046			108,045	108,045
მთლიანი ფინანსური აქტივები	448,975	10,634,428	5,752,198	16,566,015	728,902	9,138,357	2,974,679	12,652,781
გადასახდელი დაზღვევიდან და გადაზღვევიდან	-	-	2,353,151	2,353,151	-	-	2,353,151	2,353,151
	-	-	146,374	146,374	-	-	146,374	146,374
სხვა ფინანსური ვალდებულებები								
მთლიანი ფინანსური ვალდებულებები	-	-	4,735,440	4,735,440	-	-	2,499,525	2,499,525

მენეჯმენტის რწმენით, კომპანიის ფინანსური აქტივების და ვალდებულებების სამართლიანი ღირებულება უახლოვდება მათ საბალანსო ღირებულებას. მიზეზი კი ხსენებული ინსტრუმენტების უმეტესობის ხანმოკლე ვადიანობაა.

(b) ფინანსური ინსტრუმენტების წარმოდგენა შეფასების კატეგორიის მიხედვით

შეფასების მიზნით, IAS 39-ში “ფინანსური ინსტრუმენტები” ფინანსური აქტივები დაყოფილია შემდეგ კატეგორიებად: (ა) სესხები და მისაღები შემოსავლები, (ბ) სარეალიზაციო ფინანსური აქტივები, (გ) ფინანსური აქტივები ვადის დადგომამდე ფლობით და (დ) ფინანსური აქტივები სამართლიანი ღირებულებით მოგება-ზარალში ასახვით (“FVTPL”).

სამართლიანი ღირებულებით შეფასებული ფინანსური აქტივები მოგება-ზარალში ასახვით ორ ქვეკატეგორიად იყოფა: (i) აქტივები, რომლებიც ასეთად მიჩნეულია თავდაპირველი აღიარებისას და (ii) სარეალიზაციოდ განკუთვნილი აქტივები. ამასთან, ფინანსური იჯარიდან მისაღები შემოსავლები ცალკე კატეგორიაა. საანგარიშგებო თარიღისთვის ყველა ფინანსური აქტივი მიეკუთვნებოდა (ა) კატეგორიას: სესხები და მისაღები შემოსავლები. კომპანიის ყველა ფინანსური ვალდებულება ამორტიზებული ღირებულებით იყო აღრიცხული.

29 სამართლიანი ღირებულებები და რისკების მართვა (გაგრძელება)
(c) ფინანსური რისკების მართვა

ფინანსური ინსტრუმენტების გამოყენების გამო კომპანიას პოზიცია აქვს შემდეგ რისკებზე:

- საკრედიტო რისკი;
- ლიკვიდობის რისკი;
- საბაზრო რისკი.

ამ განმარტებაში წარმოდგენილია ინფორმაცია რისკების თითოეულ ამ ტიპზე კომპანიის პოზიციის შესახებ, ასევე ინფორმაცია რისკების შეფასების და მართვისთვის საჭირო ამოცანების, პოლიტიკის და პროცესების შესახებ. შემდგომი რაოდენობრივი გამჟღავნებები წინამდებარე ფინანსურ ანგარიშებშია მოცემული.

(i) რისკების მართვის სისტემა

კომპანიის სამეთვალყურეო საბჭო მენეჯმენტთან ერთად პასუხისმგებელია კომპანიის რისკების მართვის სისტემის შექმნასა და ზედამხედველობაზე, კომპანიის რისკების მართვის პოლიტიკის შექმნასა და მონიტორინგზე და მისი საქმიანობის შესახებ აქციონერებისთვის რეგულარულად ანგარიშის წარდგენაზე.

კომპანიის რისკების მართვის პოლიტიკის მიზანია კომპანიის წინაშე მდგარი რისკების გამოვლენა და ანალიზი, შესაბამისი რისკების ლიმიტების და კონტროლების დაწესება, რისკების მონიტორინგი და ლიმიტების დაცვა. რისკების მართვის პოლიტიკა და სისტემები რეგულარულ შემოწმებას გადის და მათზე აისახება საბაზრო პირობებსა და კომპანიის საქმიანობაში მომხდარი ცვლილებები. ტრენინგის და მართვის სტანდარტებისა და პროცედურების საშუალებით კომპანია მიზნად ისახავს შექმნას კონტროლის გამართული და კონსტრუქციული გარემო, რომელშიც ყველა თანამშრომელს გათავისებული აქვს საკუთარი ფუნქციები და პასუხისმგებლობა.

სამეთვალყურეო საბჭო მეთვალყურეობას უწევს კომპანიის მენეჯმენტის მიერ კომპანიის რისკების მართვის პოლიტიკის და პროცედურების დაცვას და ამოწმებს რისკების მართვის სისტემის ადეკვატურობას კომპანიის წინაშე მდგარ რისკებთან მიმართებაში.

(ii) საკრედიტო რისკი

საკრედიტო რისკი არის რისკი, რომ ფინანსური ინსტრუმენტის ერთი მხარე ვერ შეასრულებს მის მოვალეობებს, რითაც ფინანსურ ზარალს გამოიწვევს მეორე მხარისთვის.

კომპანიის საკრედიტო რისკისადმი მიდრეკილება მუდმივად კონტროლდება.

კომპანია გარკვეულ რისკებს გადაამზღვევს კომპანიებთან გადააზღვევს. გადაამზღვევი კომპანიები შეირჩევა გადახდისუნარიანობის, სანდოობის და კრედიტუნარიანობის კრიტერიუმებით, რაც გულისხმობს, მაგრამ არ შემოიფარგლება, გადაამზღვევების საერთაშორისო საკრედიტო რეიტინგების შემოწმებას.

29 სამართლიანი ღირებულებები და რისკების მართვა (გაგრძელება)
საკრედიტო რისკი

ქვემოთ მოყვანილი ცხრილი აჩვენებს ფინანსური მდგომარეობის ანგარიშის კომპონენტების საკრედიტო რისკის მაქსიმალურ პოზიციას.

	31-დეკ-21	31-დეკ-20
საბანკო დეპოზიტები	10,064,612	8,649,085
დაზღვევიდან მისაღები შემოსავლები	5,541,225	2,866,633
ფული და ფულის ეკვივალენტები	448,975	728,902
საინვესტ ფას ქალ ვადის ბოლომდე ფლობით	300,230	300,115
მისაღები გადაზღვევიდან	210,973	108,045
მთლიანი საკრედიტო რისკი	16,566,015	12,205,651

დაზღვევიდან მისაღები შემოსავლების ვადიანობა ანგარიშგების თარიღისთვის შემდეგი იყო:

ლარებში	ბრუტო 2020	გაუფასურება 2020	ბრუტო 2019	გაუფასურება 2019
ვადაგადაცილების გარეშე	317,090	-	1,360,544	-
0-30 დღით ვადაგადაცილ	2,012,858	-	-	-
31-90 დღით ვადაგადაცილ	401,486	25,936	1,958,677	11,746
91-180 დღით ვადაგადაც	92,017	33,059	213,157	28,855
181-270 დღით ვადაგადაც	34,556	20,002	21,673	9,670
271-365 დღით ვადაგადაც	67,434	42,778	33,039	19,490
ერთ წელზე მეტით ვადაგადაც	223,822	160,855	1,336	826
სულ	3,149,263	282,630	3,796,301	70,587

კომპანია არ დგას პირდაპირი სადაზღვევო ოპერაციებიდან გამომდინარე მნიშვნელოვანი საკრედიტო რისკის წინაშე, რადგან როცა არის ობიექტური მტკიცებულება, რომ პოლისის მფლობელს არ სურს ან არ შეუძლია გააგრძელოს პოლისის პრემიების გადადა, პოლისები უქმდება და მათთან ერთად უქმდება ამ პოლისებთან დაკავშირებული გამოუმუშავებელი პრემიის რეზერვი.

365 დღის ვადაგადაცილების შემდეგ მენეჯმენტი, როგორც წესი, სრულად არეზერვებს დაზღვევიდან მისაღებ გაუფასურებულ შემოსავლებს.

(iii) ლიკვიდობის რისკი

ლიკვიდობის რისკი არის რისკი, რომ კომპანია სირთულეებს წააწყდება თავისი ვალდებულებების დასაფარად საჭირო სახსრების მობილიზებაში. ლიკვიდობის რისკს ადგილი აქვს, როცა აქტივებისა და ვალდებულებების ვადიანობა ერთმანეთს არ ემთხვევა. აქტივების და ვალდებულებების ვადიანობის და საპროცენტო განაკვეთების დამთხვევა და/ან კონტროლირებული დაუმთხვევლობა ფინანსური ინსტიტუტების, და მათ შორის კომპანიის, მართვის ძირეული პრინციპია. ვადების სრული დამთხვევა უზვეულოა ფინანსური ინსტიტუტებისთვის, რადგან, ბიზნეს-ტრანზაქციებს ხშირად გაურკვეველი ვადა აქვს და სხვადასხვა ტიპისაა. დაუმთხვეველმა პოზიციამ შესაძლოა გაზარდოს მომგებიანობა, მაგრამ ასევე გაზარდოს ზარალის რისკი.

ლიკვიდობის მართვისას კომპანიის ამოცანაა, უზრუნველყოს, რომ ყოველთვის ექნება სახსრები ფულად ნაკადებთან დაკავშირებით ვადადამდგარი ვალდებულებების გასასტუმრებლად. კომპანიის ლიკვიდობის პოზიციებს მენეჯმენტი ყოველთვის უზრუნველყოფს ამოწმებს.

29 სამართლიანი ღირებულებები და რისკების მართვა (გაგრძელება)

ვადიანობის პროფილები

კომპანია ლიკვიდობის რისკებს ვადიანობის ანალიზის საშუალებით მართავს. კომპანიის ფინანსური ვალდებულებების უმეტესობას ხელშეკრულების მიხედვით ვადა უდგება ანგარიშების თარიღიდან ერთი წლის შემდეგ. მენეჯმენტის წინასწარი შეფასებით, სადაზღვევო ხელშეკრულებების ვალდებულებებიდან გამომდინარე ფულადი ნაკადების გადინების ფრაფიკი არ აჭარბებს ერთ წელს.

ლარებში	მოთხოვნა და 1 თვეზე ნაკლები	1-ი თვიდან 6 თვემდე	6-დან 12 თვემდე	1 წელიწადზე მეტი	სულ
2021 წ. 31 დეკ-ის მდგომარეობით					
აქტივები					
ფული და ფულადი ექვივალენტები	448,975	-	-	-	448,975
საბანკო დეპოზიტები	-	922,776	9,141,836	-	10,064,612
საინვესტ ფას ქაღ ვადის ბოლომდე ფლობით	-	-	300,230	-	300,230
დაზღვევიდან მისაღები	425,493	692,584	4,423,148	-	5,541,225
გადაზღვევიდან მისაღები	86,440	16,165	108,368	-	210,973
დაზრ, ხელშეკრულებით რეზერვების გადაცემული წილი	625,629	681,401	4,619,763	-	5,926,793
სულ ფინანსური აქტივები	1,586,537	2,312,926	18,593,345	-	22,492,808
ვალდებულებები					
დაზღვევის კონტრაქტის რეზერვები	1,053,529	764,289	5,094,445	-	6,912,263
გადასახდელი საკომისიო	3,547	89,165	378,123	-	470,835
გადასახდელი გადაზღვევა	625,345	705,102	3,238,037	-	4,568,484
სხვა ფინანსური ვალდებულებები	87,627	26,443	52,886	-	166,956
სულ ფინანსური ვალდებულებები	1,770,048	1,584,999	8,763,491	-	12,118,538
ლიკვიდობის წმინდა გეპი	(183,511)	727,927	9,829,854	-	-
დაგროვილი ლიკვიდობის გეპი	(183,512)	544,416	10,374,270	10,374,270	-

29 სამართლიანი ღირებულებები და რისკების მართვა (გაგრძელება)

ლარებში	მოთხოვნა და 1 თვეზე ნაკლები	1-ი თვიდან 6 თვემდე	6-დან 12 თვემდე	1 წელიწადზე მეტი	სულ
2020 წლის 31 იანვრის მდგომარეობით					
აქტივები					
ფული და ფულადი ექვივალენტები	728,902	-	-	-	728,902
საბანკო დეპოზიტები	-	-	8,156,787	-	8,649,085
საინვესტ ფას ქალ ვადის ბოლომდე ფლობით	-	492,298	300,115	-	300,115
დაზღვევიდან მისაღები	109,767	-	2,043,319	-	2,866,633
გადაზღვევიდან მისაღები	13,707	713,548	68,431	-	108,045
დაზრ, ხელშეკრულებით რეზერვების გადაცემული წილი	281,269	25,907	1,865,615	-	2,804,599
		657,714		-	
სულ ფინანსური აქტივები	1,133,645	1,889,467	12,434,267	-	15,457,379
ვალდებულებები					
დაზღვევის კონტრაქტის რეზერვები	562,390	798,516	2,285,557	-	3,646,463
გადასახდელი საკომისიო	-	96,233	287,343	-	383,576
გადასახდელი გადაზღვევა	77,193	-	2,275,958	-	2,353,151
გადავადებული მოგების გადასახადის ვალდებულება	3,778	-	-	-	3,778
მიმდინარე მოგების გადასახადის ვალდებულება	-	-	-	-	-
სხვა ფინანსური ვალდებულებები	146,374	-	-	-	146,374
სულ ფინანსური ვალდებულებები	789,735	894,749	4,848,858	-	6,533,342
ლიკვიდობის წმინდა გეპი	343,910	994,718	7,585,409	-	
დაგროვილი ლიკვიდობის გეპი	343,910	1,338,628	8,924,037	8,924,037	

(iv) საბაზრო რისკი

საბაზრო რისკი არის რისკი, რომ ფინანსური ინსტრუმენტის სამომავლო ფულადი ნაკადების სამართლიანი ღირებულება საბაზრო ფასების ცვლილებების გამო ცვალებადი იქნება.

კომპანიის პოლიტიკა და პროცედურები ხელს უწყობს კომპანიის საბაზრო რისკის პოზიციის შემსუბუქებას და საშუალებას აძლევს დააწესოს და აკონტროლოს აქტივების განაწილება და პორტფელის ლიმიტების სტრუქტურები.

სს ბზ დაზღვევა
ფინანსური ანგარიშების განმარტებები

29 სამართლიანი ღირებულებები და რისკების მართვა (გაგრძელება)

(v) გეორგაფიული კონცენტრაცია

ლარებში	საქართველო	OECD	Non-OECD	სულ
31 დეკემბერი 2020				
აქტივები				
ფული და ფულადი ექვივალენტები	448,975	-	-	448,975
საბანკო დეპოზიტები	10,064,612	-	-	10,064,612
საინვესტ ფას ქალ ვადის ბოლომდე ფლობით	300,230	-	-	300,230
დაზღვევიდან მისაღები	5,541,225	-	-	5,541,225
გადაზღვევიდან მისაღები	33,937	6,975	170,061	210,973
დაზღვ. ხელშეკრულებით რეზერვების გადაცემული წილი	1,136,899	293,156	4,496,798	5,926,793
სულ ფინანსური აქტივები	17,525,878	300,131	4,666,799	22,492,808
ვალდებულებები				
დაზღვევის კონტრაქტის რეზერვები	6,912,263	-	-	6,912,263
გადასახდელი საკომისიო	32,649	217	437,969	470,835
გადასახდელი გადაზღვევა	1,045,408	177,084	3,345,992	4,568,484
სხვა ფინანსური ვალდებულებები	166,956	-	-	166,956
სულ ფინანსური ვალდებულებები	8,157,276	177,301	3,783,961	12,118,538
წმინდა პოზიცია	9,368,602	122,830	882,838	10,374,269
ლარებში				
2020 წლის 31 დეკ-ს მდგომარეობით				
აქტივები				
ფული და ფულადი ექვივალენტები	728,902	-	-	514,554
საბანკო დეპოზიტები	8,649,085	-	-	8,649,085
საინვესტ ფას ქალ ვადის ბოლომდე ფლობით	300,115	-	-	300,115
დაზღვევიდან მისაღები	2,866,633	-	-	2,866,633
გადაზღვევიდან მისაღები	53,591	11,633	42,822	108,045
დაზღვ. ხელშეკრულებით რეზერვების გადაცემული წილი	1,387,405	281,932	1,135,200	2,804,598
სულ ფინანსური აქტივები	13,985,732	293,565	1,178,083	15,457,379
ვალდებულებები				
დაზღვევის კონტრაქტის რეზერვები	3,646,463	-	-	3,646,463
გადასახდელი საკომისიო	53,113	52	327,173	406,031
გადასახდელი გადაზღვევა	1,927,982	212,060	213,109	2,353,151
გადავადებული მოგების გადასახადის ვალდებულება	3,778	-	-	3,778
მიმდინარე მოგების გადასახადის ვალდებულება	-	-	-	-
სხვა ფინანსური ვალდებულებები	146,374	-	-	146,374
სულ ფინ ვალდებულებები	5,777,710	212,155	543,478	6,533,342
წმინდა პოზიცია	8,208,022	81,410	634,606	8,924,038

29 სამართლიანი ღირებულება და რისკების მართვა (გაგრძელება)

(vi) სავალუტო რისკი

კომპანიის აქტივები და ვალდებულებები ერთზე მეტ ვალუტაშია დენომინირებული. თუ ერთი ვალუტის აქტივები და ვალდებულებები არ ემთხვევა, კომპანიას აქვს ღია სავალუტო პოზიცია და გაცვლითი კურსის არასახარბიელო ცვლილებების ზეგავლენის ქვეშ შეიძლება მოექცეს.

მენეჯმენტი პასუხს აგებს გაცვლითი კურსის და სავალუტო ბაზრების განვითარების მუდმივ მონიტორინგზე. კომპანია აპირებს დახუროს სავალუტო პოზიციები და უზრუნველყოფს, რომ ღია სავალუტო პოზიცია ყველა დროს ლიმიტების ქვეშ იყოს მოქცეული.

კომპანია სავალუტო რისკის წინაშე დგას ძირითადად დაზღვევიდან მისაღები შემოსავლების და გადასახდელი ხარჯების ნაწილში, რომლებიც აშშ დოლარსა და ევროშია დენომინირებული. კომპანიის სავალუტო რისკის პოზიცია ასეთი იყო.

ლარებში	2021 წ. 31 დეკ		2020 31 დეკ.	
	USD დენომინირ.	EUR დენომინირ.	USD დენომინირ.	EUR დენომინირ.
ფული და ფულის ეკვივალენტები	22,797	8,355	254,661	-
დაზღვევიდან მისაღები შემოსავლები	4,394,863	8,227	1,666,469	150,915
გადაზღვევიდან მისაღები	1,585,191	7,784	100,353	4,436
სადაზღ ხელშკ რეზერვების გადაც წილი	4,634,503	95,023	1,814,072	147,804
სადაზღ ხელშეკრ რეზერვები	(4,970,648)	(97,101)	(2,087,244)	(151,973)
გადაზღვევაზე გადასახდელი ხარჯები	(4,904,843)	(24,143)	(1,922,086)	(147,856)
წმინდა პოზიცია	761,863	(1,856)	(173,775)	3,326

გამოყენებული იქნა შემდეგი მნიშვნელოვანი საპროცენტო განაკვეთები:

ლარში	2021	საანგარიშო თარიღი 31 დეკ 2024
USD	3,2209	3,0976
EUR	3,814	3,504
	საშუალო კურსი	სპოტ კურსი საანგ დღს
ლარში	2020	31 დეკ 2020
USD	3.1097	3.2766
EUR	3.5519	4.0233
	საშუალო კურსი	სპოტ კურსი საანგ დღეს

სენსიტიურობის ანალიზი

ლარის გონივრული გამყარება (დაცემა) აშშ დოლარის და ევროს მიმართ 31 დეკემბერს, როგორც ქვემოთაა ნაჩვენები, უცხოურ ვალუტაში დენომინირებული ფინანსური ინსტრუმენტების შეფასებაზე მოახდენდა გავლენას და ქვემოთ ნაჩვენები ოდენობით იმოქმედებდა კაპიტალსა და დაბეგვრისშემდგომ მოგება-ზარალზე.

29 სამართლიანი ღირებულება და რისკების მართვა (გაგრძელება)

ანალიზი გულისხმობს, რომ ყველა სხვა ცვლადი, განსაკუთრებით საპროცენტო განაკვეთები, უცვლელია.

	გამყარება	დაცემა
	მოგება ან ზარალი და კაპიტალი	მოგება ან ზარალი და კაპიტალი
31 დეკემბერი 2021		
USD (20% ცვლილება)	(152,373)	152,373
EUR (20% ცვლილება)	371	(371)
31 დეკ 2020		
USD (20% ცვლილება)	34,755	(34,755)
EUR (20% ცვლილება)	(665)	665

(vii) საპროცენტო განაკვეთის რისკი

საბაზრო საპროცენტო განაკვეთების ცვლილებამ შეიძლება უარყოფითი ზეგავლენა მოახდინოს ფინანსურ მდგომარეობაზე და კომპანიის ოპერაციების შედეგებზე.

2021 წლის 31 დეკემბერს კომპანიას არ ჰქონდა პოზიცია მცურავი კურსის მქონე საპროცენტო ინსტრუმენტზე, ამიტომ, მენეჯმენტის რწმენით, კომპანიას არ აქვს მნიშვნელოვანი საპროცენტო განაკვეთის რისკის პოზიცია.

30. გაუთვალისწინებელი გარემოებები

(ა) სასამართლო პროცესი

საანგარიშგებო თარიღისთვის არ მიმდინარეობს ისეთი მნიშვნელოვანი სასამართლო დავები, რომლებსაც შეიძლება არსებითი გავლენა ჰქონდეს კომპანიის ფინანსურ მდგომარეობაზე.

(ბ) საგადასახადო ვალდებულებები

საქართველოს საგადასახადო სისტემა, რომელიც იყო შემოღებული ან შევიდა ძალაში საანგარიშო პერიოდის ბოლოსათვის კომპანიის ოპერაციების სხვადასხვაგვარი ინტერპრეტაციის საშუალებას იძლევა. შესაბამისად, მენეჯმენტის მიერ დაკავებული საგადასახადო პოზიციები და საგადასახადო პოზიციების მხარდაჭერი ოფიციალური დოკუმენტაცია შეიძლება გახდეს საგადასახადოსთან დავის საფუძველი. საგადასახადო წელი კვლავ ღიაა ხელისუფლების მიერ გადასახადების კუთხით შემოწმებისათვის სამი კალენდარული წლით ადრე განმავლობაში, შემოწმების გადაწყვეტილების თარიღამდე. გარკვეულ ვითარებაში მიმოხილვები შეიძლება მოიცავდეს უფრო ხანგრძლივ პერიოდებს.

საქართველოს სატრანსფერო ფასების კანონმდებლობის მიხედვით, არსებობს ანგარიშგების და დოკუმენტაციის მოთხოვნები. საგადასახადო ორგანოებს შეუძლიათ შეაფასონ დამატებითი საგადასახადო შეფასებები გარკვეულ ტრანზაქციებთან დაკავშირებით, მათ შორის, მაგრამ არ შემოიფარგლება მხოლოდ დაკავშირებულ მხარეებთან ტრანზაქციებზე, თუ ისინი მიიჩნევენ, რომ ტრანზაქციის ფასები არ არის შეფასებული საბაზრო პირობებით.

კანონმდებლობისა და პრაქტიკის გათვალისწინებით, საგადასახადო კანონმდებლობის გამოყენება და ინტერპრეტაცია, განსაკუთრებით სატრანსფერო ფასებთან და დაკავშირებულ მხარეებთან ტრანზაქციებთან დაკავშირებით, რჩება გაურკვეველობის საგანი და მომავალში შესაძლოა მოხდეს საგადასახადო ვალდებულებების მნიშვნელოვანი კორექტირება. მენეჯმენტმა გამოიტანა გარკვეული განსჯა და ინტერპრეტაცია ყველა მოქმედ საგადასახადო კანონმდებლობასთან და გაურკვეველი საგადასახადო მუხლების აღრიცხვის ინსტრუქციის შესაბამისად. მენეჯმენტი თვლის, რომ მიღებული მსჯელობები და ინტერპრეტაციები სამართლიანია ამ ფინანსური ანგარიშგების თარიღისთვის ყველა შესაბამისი ფაქტის განხილვის შემდეგ.

31. დაკავშირებული მხარეები

(ა) მშობელი კომპანია და საბოლოო კონტროლის მქონე მხარე

2021 და 2020 წლის 31 დეკემბრის მდგომარეობით კომპანიის უშუალო მშობელი კომპანია იყო საქართველოში მოქმედი სს „ბაზისბანკი“. 2021 და 2020 წლის 31 დეკემბრის მდგომარეობით კომპანიის საბოლოო აქციონერი იყო ჩინეთის სახალხო რესპუბლიკაში დაარსებული შპს „სინძიანგ ჰუალინგ ინდასტრი ენდ თრეიდ (ჯგუფი) კომპანია. (92.305%), ბ-ნი მი ზაიქი (6.969%) და სხვა მცირე წილის მფლობელები (0.726%).

(ბ) მთავარი მენეჯმენტის ანაზღაურება

მთავარი მენეჯმენტი გულისხმობს დირექტორებს (აღმასრულებელი).

ლარებში	2021		2020	
	ხარჯი	დარიცხული ვალს	ხარჯი	დარიცხ. ვალდ
ხელფასები და ბონუსები	729,957	232,222	661,482	220,867
დასაქმებისშემდგ ბენეფიტები და დაზღვევა	2,092	-	2,020	-
მთავ მენეჯმენტის კომპენსაცია სულ	732,049	233,222	663,502	220,867

სს ბზ დაზღვევა
 ფინანსური ანგარიშების განმარტებები

31 დაკავშირებული მხარეები (გაგრძელება)

(ა) ტრანზაქციები სხვა დაკავშირებულ მხარეებთან

2020 და 2018 წლის 31 დეკემბრით დასრულებული წლის დაკავშირებულ მხარეებთან დაუფარავი ნაშთები და დაკავშირებული ხარჯები და შემოსავალი შემდეგია:

	2021			2020		
	ბიზნესერთე ულები საერთო კონტროლის ქვეშ*	მშობე ლი კომპანია	სხვა*	ბიზნესერთე ულები საერთო კონტროლი ს ქვეშ*	მშობე ლი კომპანია	სხვა
აქტივები						
ფული და ფულის ეკვივალენ	-	49,413	-	-	278,003	-
საბანკო დეპოზიტები	-	54,701	-	-	54,716	-
დაზღვევიდან მისალ შემოს	212,185	42,022	1,032,909	149,991	21,845	1,119,034
მთლიანი აქტივები	212,185	146,136	1,032,909	149,991	354,564	1,119,034
ვალდებულებები						
სადაზღ ხელშეკრ რეზერვები	197,185	128,3887	1,124,362	153,694	133,797	1,322,630
გადასახდელი საკომისიოები	-	-	-	-	113	-
მთლიანი ვალდებულებები	197,193	128,388	1,124,362	153,694	133,910	1,322,630
<i>გარეზალანსური; გარანტია</i>		<i>38,500</i>			<i>38,500</i>	

გარანტია გაცემულია სავალდებულო დაზღვევის ცენტრის (CIC) სასარგებლოდ სს BasisBank– ის მიერ მოულოდნელი ზარალის დასაფარად, რაც ცენტრმა შეიძლება განიცადოს თავისი საქმიანობის დროს, ხოლო გადახდის ზარალი ანაზღაურდება 1 სამუშაო დღის განმავლობაში.

31 დაკავშირებული მხარეები (გაგრძელება)

	2021			2020		
	ბიზნესერთუ ლები საერთო კონტროლის ქვეშ*	მშობე ლი კომპანია	სხვა*	ბიზნესერთ ეულები საერთო კონტროლი ს ქვეშ*	მშობე ლი კომპანია	სხვა
შემოსავლის ანგარიში						
გამომუშ პრემია	243,083	545,631	1,944,544	242,086	408,036	2,391,637
საპროცენტო შემოს	-	6,777	-	-	6,835	-
ანაზღ ზარალები	133,768	66,813	3,067	232,228	52,086	124,284
აუნაზღ ზარალ						
ცვლილება	(7,550)	32,967	(900)	(4,650)	20,747	(275)
შესყიდვიდ ხარჯები	-	97	-	-	608	-
უცხ ვალ						
მოგება/ზარალი	11,288	291	8,115	(12,581)	2,397	(22,673)
სულ	380,589	652,576	1,954,826	457,083	490,708	2,492,973

დაკავშირებულ მხარეებთან განთავსებულ საბანკო დეპოზიტებს ერიცხება წლიური საპროცენტო განაკვეთი 11%-მდე.

საერთო კონტროლის ქვეშ მყოფი ბიზნეს ერთეულები გულისხმობს სს ბაზისბანკის შვილობილ კომპანიებს. სხვა დაკავშირებული მხარეები ძირითადად შეადგენს ჰუალინგ ჯგუფის წევრებს (საბოლოო აქციონერის შვილობილი კომპანიები და ა.შ.)

32. შემდგომი მოვლენები

2022 წლის 21 თებერვალს რუსეთის პრეზიდენტმა ხელი მოაწერა განკარგულებებს დონეცკის სახალხო რესპუბლიკისა და ლუგანსკის სახალხო რესპუბლიკების აღიარების შესახებ. 2022 წლის 24 თებერვალს გამოცხადდა გადაწყვეტილება უკრაინაში სპეცოპერაციის ჩატარების შესახებ. ამ მოვლენების შემდეგ შეერთებულმა შტატებმა, დიდმა ბრიტანეთმა, ევროკავშირმა და სხვა ქვეყნებმა გამოაცხადეს სანქციების გახანგრძლივება გარკვეული რუსი ოფიციალური პირების, ბიზნესმენებისა და კომპანიების წინააღმდეგ. ამ მოვლენებმა შეიძლება გამოიწვიოს რუსული ბიზნესის შეზღუდული წვდომა საერთაშორისო კაპიტალისა და საექსპორტო ბაზრებზე, რუსული რუბლის შესუსტება, კაპიტალის ბაზრების შეკუმშვა და სხვა უარყოფითი ეკონომიკური შედეგები.

საქართველოს ეკონომიკის ორი ძირითადი სექტორი, მეღვინეობა და ტურისტული ინდუსტრია, დიდად არის დამოკიდებული რუსულ ბაზარზე: ბაზრის ანალიტიკოსების აზრით, 2021 წელს ქართული ღვინის ექსპორტის დაახლოებით ნახევარი რუსეთზე მოდიოდა, სიდიდით მეორე იყო უკრაინა; ტურიზმის სფეროში მოგზაურთა მნიშვნელოვანი ნაწილი რუსეთსა და უკრაინასაც უკავია.

უკრაინის ომმა უკვე მოახდინა გავლენა საქართველოს ამჟამინდელ სადაზღვევო სექტორზე გადაზღვევის კუთხით. რუსეთისა და რუსი გადამზღვეველების მიმართ დაწესებულ სანქციებთან დაკავშირებით, მარეგულირებელმა გასცა სპეციალური მითითება სადაზღვევო სექტორისთვის, რომ არ განეთავსებინა გადაზღვევის რისკები რუსულ ბაზრებზე და დაავალდებულა ქართველ მზღვეველებს მიეწოდებინათ სამოქმედო გეგმა არსებული ბაზრების ჩანაცვლებისთვის.

საავიაციო დაზღვევასთან დაკავშირებული ბზ დაზღვევის რისკების ნაწილი გადაზღვეული იყო არჩევით საფუძველზე რუსულ გადამზღვეველებთან BBB კატეგორიის რეიტინგით, რომლებსაც აქვთ გადაზღვევის კონტრაქტის ხაზები ევროპულ კომპანიებთან A რეიტინგით. რუსეთის ქვეყნების რეიტინგის დაცემის შედეგად, ბზ დაზღვევამ დაიწყო თავისი საავიაციო პორტფელის მნიშვნელოვანი ნაწილის შეცვლა მაღალი რეიტინგული გადაზღვევის ბაზრებით, რაც დადებითად იმოქმედა პრემიის წარმოქმნაზე მნიშვნელოვანი ზრდით.

რაც შეეხება სხვა მიმართულებებს, როგორცაა CARGO, CASCO და ა.შ., გავლენა აქამდე დაბალი იყო. ბზ დაზღვევას აქვს გარკვეული რისკები სატრანსპორტო კომპანიებთან, ის აზღვევს მათ მისაბმელებს და გადაზიდულ საქონელს და ხშირად მარშრუტი გადის რუსეთსა და უკრაინაში. თუმცა, მარშრუტები არ არის დაცული საომარი მდგომარეობის რისკებისგან, რაც გამონაკლისია. ამრიგად, ომი არ იმოქმედებს რისკებზე, მაგრამ უმნიშვნელო გავლენას მოახდენს GWP-ზე, რადგან ამ კლიენტებმა შეიძლება გააუქმონ სადაზღვევო დაფარვა რუსეთისა და უკრაინის ტერიტორიებზე, რაც შეამცირებს პრემიის გადახდას.

სანოტარო მოქმედების რეგისტრაციის
ნომერი

N221273491



სანოტარო მოქმედების რეგისტრაციის
თარიღი

21.09.2022 წ

სანოტარო მოქმედების დასახელება

დოკუმენტის თარგმანზე დიპლომირებული მთარგმნელის
ხელმოწერის დამოწმება

ნოტარიუსი

ნინო შოშიაშვილი

სანოტარო ბიუროს მისამართი

ქ.თბილისი, ლესელიძის ქ. 9

სანოტარო ბიუროს ტელეფონი

599531441

სანოტარო მოქმედების
ინდივიდუალური ნომერი

84349112795022



ორი ათას ოცდაორი წლის ოცდაერთ სექტემბერს , მე, ნოტარიუსი ნინო შოშიაშვილი, რომლის სანოტარო ბიურო
მდებარეობს მისამართზე: ქ. თბილისი, ლესელიძის ქ. 9-ში. ვადასტურებ მთარგმნელის ეკატერინე კანდელაკის
(დაბადებული 08.09.1974წ. რეგ. მისამართი: თბილისი დიდშის მას. 33 კვ. კორ. 2 ბ. 54, პირადი #01006012815,
დიპლომი სერთიფიკატი #13CGE0015009, გაცემული კემბრიჯის უნივერსიტეტის მიერ 2013წ.) ხელმოწერის
ნამდვილობას. მე, ნოტარიუსმა, გააფრთხილე მთარგმნელი, რომ იგი პასუხს აგებს თარგმანის სიზუსტეზე, რომელმაც
დაადასტურა, თარგმანის გამომრიცხავი გარემოების არარსებობის შესახებ და რომ რომ ჯეროვნად იცის ქართული
და ინგლისური ენები და უზრუნველყოფს თარგმანის სიზუსტეს.
21.09.2022 I, NINO SHOSHIASHVILI, the notary, the Notary office of which is located at the address: Tbilisi, 9,
Leselidze str, certify that the signature of the Translator Ekaterine Kaldelaki (born on 08.09.1974, address: Apt. №
54, 2 blockhouse, quarter II, Dighomi mass., Tbilisi, personal #01006012815, Certificate #13CGE0015009,
issued by Cambridge University in 2013) is genuine I, Notary Public have warned the translator, that she was
responsible for an accurate translation. The translator confirmed that there exist no circumstances excluding
translating and that she duly knew Georgian and English languages and ensured the exactness of the
translation.

გადახდილია სანოტარო სამღაური 63-00 ლარი, აგრეთვე - მისამართზე გასვლის - 30.00 ლარი, თანახმად სანოტარო
მოქმედებათა შესრულებისათვის საზღაურისა და საქართველოს ნოტარიუსთა პალატისათვის დადგენილი საფასურის
ოდეზისების, შათი გადახდვების ნებისა და მომსახურების ვადების დამტკიცების შესახებ საქართველოს მთავრობის
დადგენილების 2011 წლის 29 დეკემბერის №507 დადგენილების 31-ე და 34-ე მუხლებისა, დ.ღ.გ.: 16.74 ლარი,
თანახმად საქართველოს საგადასახადო კოდექსის 166-ე მუხლისა, ასევე სარეგისტრაციო მოსაკრებელი 5-00 (ხუთი)
ლარი, სულ გადახდილია: 114.74 ლარი.

Fee is paid 63.00 GEL according to Article 31 of the Resolution of the Government of Georgia "On Approval of the
Amounts of Fee for Notary Services and Fee Due to the Notary Chamber of Georgia, the Procedure of Payment
Thereof and the Terms of Service" (№507, December 29, 2011), in compliance with the Article 34 , for the
following to the address 30.00 GEL, and 5.00 GEL for registration in the electronic registry according to Article 39
of the Resolution of the Government of Georgia (№507, December 29, 2011), as well 16.74 GEL according to the
Tax Code of Georgia, Article 166, total - 114.74 GEL

ნოტარიუსი /ნინო შოშიაშვილი/
Notary /Nino Shoshiashvili/

Handwritten signature of Nino Shoshiashvili

სანოტარო მოქმედებისა და სანოტარო აქტის შესახებ ინფორმაციის (მისი შექმნის, შეცვლის და/ან გაუქმების შესახებ)
მიღება-გადამოწმება შეგიძლიათ საქართველოს ნოტარიუსთა პალატის ვებ-გვერდზე: www.notary.ge ასევე
შეგიძლიათ დარეკოთ ტელეფონზე: +995(32) 2 66 19 18



სანოტარო მოქმედების რეგისტრაციის
ნომერი

N221273563



სანოტარო მოქმედების რეგისტრაციის
თარიღი

21.09.2022 წ

სანოტარო მოქმედების დასახელება

დოკუმენტის თარგმანზე დიპლომირებული მთარგმნელის
ხელმოწერის დამოწმება

ნოტარიუსი

ნინო შოშიაშვილი

სანოტარო ბიუროს მისამართი

ქ.თბილისი, ლესელიძის ქ. 9

სანოტარო ბიუროს ტელეფონი

599531441

სანოტარო მოქმედების
ინდივიდუალური ნომერი

67890858010722



ორი ათას ოცდაორი წლის ოცდაერთ სექტემბერს, მე, ნოტარიუსი ნინო შოშიაშვილი, რომლის სანოტარო ბიურო
მდებარეობს მისამართზე: ქ. თბილისი, ლესელიძის ქ. 9-ში. ვადასტურებ მთარგმნელის ეკატერინე კანდელაკის
(დაბადებული 08.09.1974წ. რეგ. მისამართი: თბილისი დიდმის მას. 33 კვ. კორ. 2 ბ. 54, პირადი #01006012815,
დიპლომი სერთიფიკატი #13CGE0015009, გაცემული კემბრიჯის უნივერსიტეტის მიერ 2013წ.) ხელმოწერის
ნამდვილობას. მე, ნოტარიუსმა, გაავრთხილე მთარგმნელი, რომ იგი პასუხს აგებს თარგმანის სიზუსტეზე, რომელმაც
დაადასტურა, თარგმანის გამოშვებისას არარსებობს შესახებ და რომ რომ ჯეროვნად იცის ქართული
და ინგლისური ენები და უზრუნველყოფს თარგმანის სიზუსტეს.

21.09.2022 I, NINO SHOSHIASHVILI, the notary, the Notary office of which is located at the address: Tbilisi, 9,
Leselidze str, certify that the signature of the Translator Ekaterine Kaldelaki (born on 08.09.1974, address: Apt. №
54, 2 blockhouse, quarter II, Dighomi mass., Tbilisi, personal #01006012815, Certificate #13CGE0015009,
issued by Cambridge University in 2013) is genuine I, Notary Public have warned the translator, that she was
responsible for an accurate translation. The translator confirmed that there exist no circumstances excluding
translating and that she duly knew Georgian and English languages and ensured the exactness of the
translation.

გადახდილია სანოტარო საბლანო 136-00 ლარი, აგრეთვე - მისამართზე გასვლის - 30.00 ლარი, თანახმად
სანოტარო მოქმედებათა შესრულებისათვის საბლანოსა და საქართველოს ნოტარიუსთა პალატისათვის დადგენილი
საფასურის ოდენობების, მათი გადახდებიანების წესისა და მომსახურების ვადების დამტკიცების შესახებ საქართველოს
მთავრობის დადგენილების 2011 წლის 29 დეკემბერის №507 დადგენილების 31-ე და 34-ე მუხლებისა, დ.დ.გ.: 29.88
ლარი, თანახმად საქართველოს საგადასახადო კოდექსის 166-ე მუხლისა, ასევე სარეგისტრაციო მოსაკრებელი 5-00
(ხუთი) ლარი, სულ გადახდილია: 200.88 ლარი.

Fee is paid 136.00 GEL according to Article 31 of the Resolution of the Government of Georgia "On Approval of
the Amounts of Fee for Notary Services and Fee Due to the Notary Chamber of Georgia, the Procedure of
Payment Thereof and the Terms of Service" (№507, December 29, 2011), in compliance with the Article 34, for
the following to the address 30.00 GEL, and 5.00 GEL for registration in the electronic registry according to
Article 39 of the Resolution of the Government of Georgia (№507, December 29, 2011), as well 29.88 GEL
according to the Tax Code of Georgia, Article 166, total - 200.88 GEL

ნოტარიუსი /ნინო შოშიაშვილი/
Notary /Nino Shoshiashvili/



სანოტარო მოქმედებისა და სანოტარო აქტის შესახებ ინფორმაციის (მისი შექმნის, შეცვლის და/ან გაუქმების შესახებ)
მიღება-გადამოწმება შეგიძლიათ საქართველოს ნოტარიუსთა პალატის ვებ-გვერდზე: www.notary.ge ასევე
შეგიძლიათ დარეკოთ ტელეფონზე: +995(32) 2 66 19 18

