

სს „სადაზღვევო კომპანია უნიონი“

ფინანსური და მმართველობის ანგარიშგება

დამოუკიდებელი აუდიტორის დასკვნასთან ერთად

საანგარიშგებო წლისთვის, რომელიც დასრულდა 2020 წლის 31
დეკემბერს

შინაარსი:

დამოუკიდებელი აუდიტორის დასკვნა 2

ფინანსური ანგარიშგება

სრული შემოსავლის ანგარიშგება 6
ფინანსური მდგომარეობის ანგარიშგება 7
საკუთარი კაპიტალის მოძრაობის ანგარიშგება 8
ფულადი ნაკადების მოძრაობის ანგარიშგება 9

ფინანსური ანგარიშგების ახსნა-განმარტებითი შენიშვნები

1. ზოგადი ინფორმაცია 10
2. მოზნადების საფუძველი 10
3. ძირითადი სააღრიცხვო შეფასებები და გადაწყვეტილებები 12
4. რისკების მართვა 13
5. წმინდა გამომუშავებული პრემია 22
6. საკომისიო შემოსავალი 23
7. წმინდა სადაზღვევო ზარალები 24
8. სადაზღვევო პოლისების მოზიდვის ხარჯები 24
9. მარკეტინგული და ადმინისტრაციული ხარჯები 24
10. გაუფასურების ხარჯი 25
11. სხვა შემოსავალი 25
12. საპროცენტო შემოსავალი, წმინდა 25
13. საკურსო სხვაობიდან მიღებული მოგება, წმინდა 25
14. დაბეგვრა 26
15. ფული და ფულის ეკვივალენტები 27
16. საბანკო დაწესებულებაში განთავსებული დეპოზიტები 27
17. მოთხოვნები დაზღვევიდან და გადაზღვევიდან 28
18. სადაზღვევო კონტრაქტებიდან წარმოშობილი ვალდებულებები და გადაზღვევის აქტივები 28
19. პოლისების მოზიდვის გადავადებული ხარჯი 30
20. სხვა აქტივები 31
21. ძირითადი საშუალებები 32
22. სხვა სადაზღვევო ვალდებულებები 33
23. გადავადებული საკომისიო შემოსავალი 33
24. მიღებული სესხები 33
25. სხვა ვალდებულებები 34
26. დაკავშირებული მხარეები 34
27. პირობითი ვალდებულებები 35
28. საანგარიშგებო პერიოდის შემდგომი მოვლენები 35
29. კომპანიის მნიშვნელოვანი სააღრიცხვო პოლიტიკის მიმოხილვა 36

მმართველობის ანგარიშგება 42

დამოუკიდებელი აუდიტორის დასკვნა

სს „სადაზღვევო კომპანია უნიონის“ აქციონერებს და ხელმძღვანელობას

მოსაზრება

ჩვენ ჩავატარეთ სს „სადაზღვევო კომპანია უნიონის“ (შემდგომში კომპანია) ფინანსური ანგარიშგების აუდიტი, რომელიც შედგება ფინანსური მდგომარეობის ანგარიშგებისგან 2020 წლის 31 დეკემბრის მდგომარეობით, ასევე მისი საქმიანობის შედეგების, საკუთარი კაპიტალის მოძრაობისა და ფულადი სახსრების მოძრაობის ანგარიშგებისგან იმ საანგარიშგებო წლისათვის, რომელიც დასრულდა მოცემული თარიღით და თანდართული შენიშვნებით, მნიშვნელოვანი სააღრიცხვო პოლიტიკების ჩათვლით.

ჩვენი აზრით, წარმოდგენილი ფინანსური ანგარიშგება ყველა არსებითი ასპექტის გათვალისწინებით, უტყუარად და სამართლიანად ასახავს კომპანიის ფინანსურ მდგომარეობას 2020 წლის 31 დეკემბრის მდგომარეობით, ასევე მისი საქმიანობის ფინანსურ შედეგებს, საკუთარი კაპიტალის მოძრაობას და ფულადი სახსრების მოძრაობას იმ საანგარიშგებო წლისთვის, რომელიც დასრულდა მოცემული თარიღით, ფინანსური ანგარიშგების საერთაშორისო სტანდარტების შესაბამისად.

მოსაზრების საფუძველი

აუდიტი ჩავატარეთ აუდიტის საერთაშორისო სტანდარტების (ასს) შესაბამისად. აღნიშნული სტანდარტებით გათვალისწინებული ჩვენი პასუხისმგებლობა აღწერილია დასკვნის ნაწილში - „აუდიტორის პასუხისმგებლობა ფინანსური ანგარიშგების აუდიტზე“. ჩვენ ვართ კომპანიისგან დამოუკიდებლები, რაც გულისხმობს შესაბამისობას „ბუღალტერთა ეთიკის სტანდარტების საერთაშორისო საბჭოს“ მიერ გამოცემული „პროფესიონალ ბუღალტერთა ეთიკის კოდექსის“ მოთხოვნებთან და ამასთანავე, ვასრულებთ ამავე კოდექსით განსაზღვრულ სხვა ეთიკურ ვალდებულებებს.

გვჯერა, რომ ჩვენ მიერ მოპოვებული აუდიტორული მტკიცებულებები საკმარისი და შესაფერისია ჩვენი მოსაზრების გამოსათქმელად საჭირო საფუძვლის შესაქმნელად.

ხელმძღვანელობაზე და მეთვალყურეობაზე პასუხისმგებელ პირთა პასუხისმგებლობა ფინანსურ ანგარიშგებაზე

ხელმძღვანელობა პასუხისმგებელია ფინანსური ანგარიშგების მომზადებასა და სამართლიან წარდგენაზე ფინანსური ანგარიშგების საერთაშორისო სტანდარტების შესაბამისად, ასევე, შიდა კონტროლზე, რომელსაც იგი აუცილებლად მიიჩნევს ისეთი ფინანსური ანგარიშგების მოსამზადებლად, რომელიც არ შეიცავს თაღლითობით ან შეცდომით გამოწვეულ არსებით უზუსტობას.

ფინანსური ანგარიშგების მოსამზადებლად ხელმძღვანელობა ვალდებულია შეაფასოს კომპანიის საქმიანობის უწყვეტობა და წარადგინოს საქმიანობის უწყვეტობასთან დაკავშირებული საკითხები. ასევე, ფინანსური ანგარიშგება მოამზადოს საქმიანობის უწყვეტობის დაშვებაზე, თუ არ აპირებს კომპანიის ოპერაციების შეჩერებას ან ლიკვიდაციას.

მეთვალყურეობაზე პასუხისმგებელი პირები პასუხისმგებელი არიან კომპანიის ფინანსური ანგარიშგების პროცესს გაუწიონ ზედამხედველობა.

ხელმძღვანელობის და მეთვალყურეობაზე პასუხისმგებელ პირთა პასუხისმგებლობა მმართველობის ანგარიშგებაზე

ხელმძღვანელობა და მეთვალყურეობაზე პასუხისმგებელი პირები პასუხისმგებლები არიან კომპანიის მმართველობის ანგარიშგება მოამზადონ „ბუღალტრული აღრიცხვის, ანგარიშგებისა და აუდიტის შესახებ“ საქართველოს კანონის შესაბამისად.

აუდიტორის პასუხისმგებლობა ფინანსური ანგარიშგების აუდიტზე

ჩვენი მიზანია, მივიღოთ გონივრული რწმუნება, შეიცავს თუ არა მოცემული ფინანსური ანგარიშგება მთლიანობაში თაღლითობით ან შეცდომით გამოწვეულ არსებით უზუსტობებს და გავცეთ დასკვნა, რომელიც მოიცავს ჩვენს მოსაზრებას. გონივრული რწმუნება არის რწმუნების მაღალი დონე, მაგრამ ის არ წარმოადგენს გარანტიას იმისა, რომ აუდიტის საერთაშორისო სტანდარტების საფუძველზე ჩატარებული აუდიტი ყოველთვის შეძლებს არსებითი უზუსტობების გამოვლენას.

უზუსტობები შესაძლოა წარმოიშვას თაღლითობის ან შეცდომის შედეგად და არსებითად განიხილება, თუ არსებობს გონივრული მოლოდინი იმისა, რომ ცალ-ცალკე ან ერთობლივად, გავლენას მოახდენს მომხმარებელთა ეკონომიკურ გადაწყვეტილებებზე, რომლებიც მიიღება წინამდებარე ფინანსური ანგარიშგების საფუძველზე.

აუდიტის საერთაშორისო სტანდარტების (ასს) თანახმად, ჩვენ ვიყენებთ პროფესიულ მსჯელობას და ვინარჩუნებთ პროფესიულ სკეპტიციზმს. ჩვენ ასევე:

- ვადგენთ და ვაფასებთ ფინანსურ ანგარიშგებაში თაღლითობის ან შეცდომის შედეგად არსებითი უზუსტობების დაშვების რისკებს, ვგეგმავთ და ვასრულებთ აუდიტორულ პროცედურებს ამ რისკებზე რეაგირების მიზნით და მოვიპოვებთ აუდიტორულ მტკიცებულებებს, რომლებიც საკმარისი და შესაფერისია ჩვენი მოსაზრების გამოსათქმელად საჭირო საფუძვლის შესაქმნელად. თაღლითობის შედეგად წარმოშობილი არსებითი უზუსტობის ვერ აღმოჩენის რისკი უფრო მაღალია, ვიდრე შეცდომით გამოწვეული არსებითი უზუსტობის, რადგან თაღლითობა შესაძლოა მოიცავდეს ფარულ გარიგებებს, გაყალბებებს, ინფორმაციის განზრახ გამოტოვებას, ინფორმაციის არასწორად წარმოდგენას ან შიდა კონტროლის უგულებელყოფას;
- შევისწავლით აუდიტისთვის მნიშვნელოვან შიდა კონტროლს, რათა დავგეგმოთ მოცემული კონტრეტული გარემოებების შესაფერისი აუდიტორული პროცედურები და არა იმ მიზნით, რომ მოსაზრება გამოვთქვათ კომპანიის შიდა კონტროლის ეფექტიანობაზე;
- ვაფასებთ გამოყენებული საბუღალტრო პოლიტიკების მიზანშეწონილობას, ასევე ხელმძღვანელობის მხრიდან წარმოდგენილი საადრიცხვო შეფასებებისა და განმარტებითი შენიშვნების გონივრულობას
- გამოგვაქვს დასკვნა ხელმძღვანელობის მიერ მოქმედი საწარმოს საბუღალტრო საფუძვლების გამოყენების მიზანშეწონილობის შესახებ, ასევე მიღებული აუდიტორული მტკიცებულებების საფუძველზე დასკვნით, აქვს თუ არა ადგილი არსებით გაურკვევლობებს ისეთ მოვლენებსა და ვითარებებთან მიმართებაში, რომლებმაც შესაძლოა ეჭვის ქვეშ დააყენოს კომპანიის უნარი განაგრძოს ფუნქციონირება საწარმოს უწყვეტი ფუნქციონირების პრინციპით. თუ ჩვენ დავასკვნით, რომ ადგილი აქვს არსებით გაურკვევლობას, ჩვენს აუდიტორთა დასკვნაში ყურადღებას გავამახვილებთ შესაბამის ინფორმაციაზე ფინანსურ ანგარიშგებაში ან, თუ ამგვარი ინფორმაცია არაადეკვატური იქნება, შევცვლით ჩვენს დასკვნას. ჩვენი მსჯელობებები ეფუძნება ჩვენი აუდიტორთა დასკვნის შედგენის თარიღამდე მიღებულ აუდიტორულ მტკიცებულებებს. ამასთან, მომავალში წარმოშობილმა მოვლენებმა და შექმნილმა ვითარებებმა შესაძლოა აიძულოს კომპანია შეწყვიტოს ფუნქციონირება საწარმოს უწყვეტი ფუნქციონირების პრინციპით;
- ვაფასებთ ფინანსური ანგარიშგების ზოგად წარდგენას, მის სტრუქტურასა და შინაარსს, მათ შორის განმარტებით შენიშვნებს და იმას, წარმოაჩენს თუ არა ფინანსური ანგარიშგება ძირითად გარიგებებსა და მოვლენებს ისეთი ფორმით, რომ უზრუნველყოფილ იქნას მთლიანი დოკუმენტის კეთილსინდისიერად წარდგენა.

სხვა საკითხებთან ერთად ჩვენ კომუნიკაცია გვაქვს მეთვალყურეობაზე პასუხისმგებელ პირებთან აუდიტის მასშტაბზე, ვადგება და აუდიტის შედეგად აღმოჩენილი მნიშვნელოვანი საკითხების შესახებ, მათ შორის შიდა კონტროლის ნაკლოვანებების შესახებ.

აუდიტორის პასუხისმგებლობა მმართველობის ანგარიშგებაზე

ჩვენი პასუხისმგებლობაა, გამოვთქვათ მოსაზრება კომპანიის მიერ წარმოდგენილი მმართველობის ანგარიშგების ფინანსურ ანგარიშგებასთან თანხვედნილობაზე და ასევე - მოიცავს თუ არა იგი “ბუღალტრული აღრიცხვის, ანგარიშგებისა და აუდიტის შესახებ” საქართველოს კანონის მე-7 მუხლით მოთხოვნილ ინფორმაციას.

მოსაზრება “ბუღალტრული აღრიცხვის, ანგარიშგების და აუდიტის შესახებ” საქართველოს კანონის მე-7 მუხლის მე-10 პუნქტის მოთხოვნებთან

აუდიტის დროს ჩატარებულ სამუშაოზე დაყრდნობით გამოვთქვამთ მოსაზრებას, რომ:

- 2020 წლის მმართველობის ანგარიშგებაში ასახული ინფორმაცია, თანხვედრაშია 2020 წლის ფინანსურ ანგარიშგებასთან ყველა არსებითი ასპექტის გათვალისწინებით; და
- 2020 წლის მმართველობის ანგარიშგება ყველა არსებითი ასპექტის გათვალისწინებით მოიცავს “ბუღალტრული აღრიცხვის, ანგარიშგებისა და აუდიტის შესახებ” საქართველოს კანონის მე-7 მუხლით მოთხოვნილ ინფორმაციას.

დამოუკიდებელი აუდიტორის ამ დასკვნაში მოცემულ აუდიტის შედეგებზე პასუხისმგებელია გარიგების პარტნიორი:

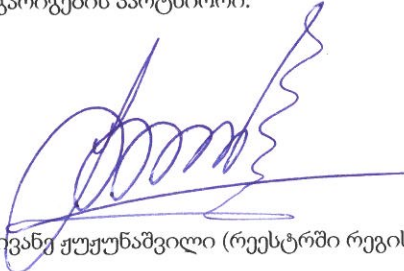

ივანე ყუყუნაშვილი (რეესტრში რეგისტრაციის # SARAS-A-720718)

შპს „ბიდიოს“ სახელით

თბილისი, საქართველო

14 აპრილი 2021

სს „სადაზღვევო კომპანია უნიონი“

სრული შემოსავლის ანგარიშგება

საანგარიშგებო წლისთვის, რომელიც დასრულდა 2020 წლის 31 დეკემბერს

(ლარში)

	შენიშვნა	2020	2019
მოზიდული პრემია		39,589,373	35,251,232
გადამზღვევლის წილი მოზიდულ პრემიაში		(18,717,769)	(12,289,289)
წმინდა მოზიდული პრემია		20,871,604	22,961,943
ცვლილება გამოუმუშავებელი პრემიის რეზერვში		2,278,958	614,107
გამომუშავებელი პრემიის რეზერვის ცვლილებაში		(1,229,512)	(2,819,130)
გადამზღვევლის წილი			
წმინდა გამოუმუშავებელი პრემია	5	21,921,050	20,756,920
საკომისიო შემოსავალი	6	1,009,650	739,709
სულ სადაზღვევო შემოსავალი		22,930,700	21,496,629
სადაზღვევო ზარალები და ცვლილება ზარალებთან დაკავშირებულ სადაზღვევო ვალდებულებებში		(13,143,365)	(14,408,326)
გადამზღვევლის წილი სადაზღვევო ზარალებში და ცვლილებაში ზარალებთან დაკავშირებულ სადაზღვევო ვალდებულებებში		1,279,464	3,161,061
წმინდა სადაზღვევო ზარალები	7	(11,863,901)	(11,247,265)
სადაზღვევო პოლისების მოზიდვის ხარჯები	8	(2,729,608)	(2,564,832)
მარკეტინგული და ადმინისტრაციული ხარჯები	9	(5,210,344)	(5,747,570)
გაუფასურების ზარალი	10	(884,349)	(330,205)
სხვა შემოსავალი	11	228,260	268,246
საოპერაციო ხარჯები		(8,596,041)	(8,374,361)
საპროცენტო შემოსავალი, წმინდა	12	511,816	336,832
კურსთაშორის სხვაობიდან მიღებული მოგება, წმინდა	13	1,603,179	618,214
მოგება დაბეგვრამდე		4,585,753	2,830,049
მოგების გადასახადის ხარჯი	14	(924,685)	(427,535)
წმინდა მოგება		3,661,068	2,402,514
სხვა სრული შემოსავალი			
ძირითადი საშუალებების გადაფასება		162,342	451,639
ძირითადი საშუალებების გადაფასებასთან დაკავშირებული მოგების გადასახადი		(24,351)	(67,746)
		137,991	383,893
მთლიანი სრული შემოსავალი		3,799,059	2,786,407

ფინანსური ანგარიშგება ხელმძღვანელობის სახელით 2021 წლის 14 აპრილს დამტკიცებულია გამოსაშვებად შემდეგი პირების მიერ:

გენერალური დირექტორი



ვ. ახრაზაძე

ფინანსური დირექტორი



გ. მამათელაშვილი

10-41 გვერდებზე წარმოდგენილი ახსნა-განმარტებითი შენიშვნები მოცემული ფინანსური ანგარიშგების განუყოფელი ნაწილია.

სს „სადაზღვევო კომპანია უნისონი“

ფინანსური მდგომარეობის ანგარიშგება

2020 წლის 31 დეკემბრის მდგომარეობით

(ლარში)

	<u>შენიშვნა</u>	<u>31.12.2020</u>	<u>31.12.2019</u>
აქტივები			
ფული და ფულის ეკვივალენტები	15	8,052,400	3,860,992
საბანკო დაწესებულებებში განთავსებული დეპოზიტები	16	8,575,898	7,908,357
მოთხოვნები დაზღვევიდან და გადაზღვევიდან	17	22,009,789	25,855,167
გადაზღვევის აქტივი	18	10,756,096	11,650,206
პოლისების მოზიდვის გადავადებული ხარჯი	19	3,343,934	2,541,566
სხვა აქტივები	20	768,065	770,992
საგადასახადო აქტივი		-	77,353
აქტივების გამოყენების უფლება		-	38,650
არამატერიალური აქტივები		132,583	177,515
ძირითადი საშუალებები	21	3,990,156	3,968,062
სულ აქტივები		57,628,921	56,848,860
კაპიტალი			
სააქციო კაპიტალი		2,077,000	2,077,000
გადაფასების რეზერვი		1,661,255	1,559,970
გაუნაწილებელი მოგება		9,930,811	6,823,037
სულ კაპიტალი		13,669,066	10,460,007
ვალდებულებები			
სადაზღვევო კონტრაქტებიდან წარმოშობილი ვალდებულებები	18	27,937,767	28,996,749
სხვა სადაზღვევო ვალდებულებები	22	12,774,159	12,436,126
გადავადებული საკომისიო შემოსავალი	23	606,670	570,950
გადავადებული მოგების გადასახადის ვალდებულება	14	155,823	68,559
მიღებული სესხები	24	-	719,774
საიჯარო ვალდებულებები		-	34,290
საგადასახადო ვალდებულებები		341,504	-
სხვა ვალდებულებები	25	2,143,932	3,562,405
სულ ვალდებულებები		43,959,855	46,388,853
სულ კაპიტალი და ვალდებულებები		57,628,921	56,848,860

10-41 გვერდებზე წარმოდგენილი ახსნა-განმარტებითი შენიშვნები მოცემული ფინანსური ანგარიშგების განუყოფელი ნაწილია.

სს „სადაზღვევო კომპანია უნიონი“

საკუთარი კაპიტალის მოძრაობის ანგარიშგება

საანგარიშგებო წლისთვის, რომელიც დასრულდა 2020 წლის 31 დეკემბერს

(ლარში)

	სააქციო კაპიტალი	გაუნაწილებელი მოგება	გადაფასების რეზერვი	სულ
2018 წლის 31 დეკემბერი	2,077,000	4,391,484	1,205,116	7,673,600
წლის წმინდა მოგება	-	2,402,514	-	2,402,514
სხვა სრული შემოსავალი	-	-	383,893	383,893
გადაფასების რეზერვის გადატანა გაუნაწილებელ მოგებაზე	-	29,039	(29,039)	-
2019 წლის 31 დეკემბერი	2,077,000	6,823,037	1,559,970	10,460,007
წლის წმინდა მოგება	-	3,661,068	-	3,661,068
სხვა სრული შემოსავალი	-	-	137,991	137,991
გამოცხადებული დივიდენდი	-	(590,000)	-	(590,000)
გადაფასების რეზერვის გადატანა გაუნაწილებელ მოგებაზე	-	36,706	(36,706)	-
2020 წლის 31 დეკემბერი	2,077,000	9,930,811	1,661,255	13,669,066

10-41 გვერდებზე წარმოდგენილი ახსნა-განმარტებითი შენიშვნები მოცემული ფინანსური ანგარიშგების განუყოფელი ნაწილია.

სს „სადაზღვევო კომპანია უნისონი“

ფულადი ნაკადების მოძრაობის ანგარიშგება

საანგარიშგებო წლისთვის, რომელიც დასრულდა 2020 წლის 31 დეკემბერს

(ლარში)

	<u>შენიშვნა</u>	<u>2020</u>	<u>2019</u>
ფულადი ნაკადები საოპერაციო საქმიანობიდან			
მოგება დაბეგვრამდე		4,585,753	2,830,049
<i>კორექტირებები:</i>			
ცვეთა და ამორტიზაცია	9	253,511	259,619
ცვლილება გამოუმუშავებელი პრემიის რეზერვში	18	(2,278,958)	(614,107)
გამომუშავებული პრემიის რეზერვის ცვლილებაში გადამზღვეველის წილი	18	1,229,512	2,819,130
ცვლილება სადაზღვევო ზარალების რეზერვში	7	1,219,976	1,033,859
სადაზღვევო ზარალების რეზერვის ცვლილებაში გადამზღვეველის წილი	7	(335,402)	(874,199)
ცვლილება პოლისების მოზიდვის გადავადებულ ხარჯებში	19	(802,368)	(581,696)
ცვლილება გადავადებულ საკომისიო შემოსავლებში	23	35,720	94,012
ფინანსური ვალდებულებების აღიარების შეწყვეტიდან მიღებული შემოსავალი	11	(110,043)	(98,994)
მოთხოვნების გაუფასურების ხარჯი	10	884,349	330,205
საპროცენტო შემოსავალი, წმინდა	12	(511,816)	(336,832)
ძირითადი საშუალებების გასვლიდან მიღებული ზარალი		1,131	-
საკურსო სხვაობიდან მიღებული მოგება, წმინდა	13	(1,603,179)	(618,214)
ფულადი სახსრები საოპერაციო საქმიანობიდან საბრუნავ კაპიტალში ცვლილებამდე		2,568,186	4,242,832
დაზღვევის და გადაზღვევის მოთხოვნების შემცირება		4,394,772	515,346
სხვა სადაზღვევო ვალდებულებების შემცირება		(417,872)	(4,492,458)
საგადასახადო ვალდებულებების შემცირება		(88,414)	(180,093)
სხვა აქტივების ზრდა		(161,717)	(421,928)
სხვა ვალდებულებების შემცირება/(ზრდა)		(1,518,669)	2,761,594
ფულადი სახსრები საოპერაციო საქმიანობიდან		4,776,286	2,425,293
საბანკო დაწესებულებებში განთავსებული დეპოზიტების ზრდა		(63,314)	(701,344)
დეპოზიტებიდან მიღებული პროცენტი		922,398	108,595
გადახდილი პროცენტი	24	(60,617)	(67,093)
გადახდილი მოგების გადასახადი		(354,503)	(523,438)
გადახდილი დივიდენდი		(590,000)	-
წმინდა ფულადი ნაკადები საოპერაციო საქმიანობიდან		4,630,250	1,242,013
ფულადი ნაკადები საინვესტიციო საქმიანობიდან			
ძირითადი საშუალებების შეძენა		(51,747)	(578,040)
საინვესტიციო საქმიანობაში გამოყენებული წმინდა ფულადი ნაკადები		(51,747)	(578,040)
ფულადი ნაკადები საფინანსო საქმიანობიდან			
სესხის მიღება	24	-	881,369
სესხის დაფარვა	24	(812,663)	(941,774)
საიჯარო ვალდებულების დაფარვა		(18,301)	(41,869)
წმინდა ფულადი ნაკადები საფინანსო საქმიანობიდან		(830,964)	(102,274)
ფულადი ნაკადების წმინდა ზრდა		3,747,539	561,699
ფული და ფულის ეკვივალენტები წლის დასაწყისში	15	3,860,992	3,274,340
ფული და ფულის ეკვივალენტების გადაფასებიდან მიღებული მოგება	13	443,869	24,953
ფული და ფულის ეკვივალენტები წლის ბოლოს	15	8,052,400	3,860,992

10-41 გვერდებზე წარმოდგენილი ახსნა-განმარტებითი შენიშვნები მოცემული ფინანსური ანგარიშგების განუყოფელი ნაწილია.

სს „სადაზღვევო კომპანია უნისონი“

ფინანსური ანგარიშგების ახსნა-განმარტებითი შენიშვნები

საანგარიშგებო წლისთვის, რომელიც დასრულდა 2020 წლის 31 დეკემბერს

(ლარში)

1. ზოგადი ინფორმაცია

სს „სადაზღვევო კომპანია უნისონი“ (შემდგომში „კომპანია“) დაარსდა 2011 წლის დასაწყისში. კომპანია ფუნქციონირებს სააქციო საზოგადოების ფორმით. გამოშვებული აქციების რაოდენობა შეადგენს 2,077,000 ცალს. 1 აქციის ნომინალური ღირებულება შეადგენს 1 ლარს. კომპანია ფლობს დაზღვევის სახელმწიფო ზედამხედველობის სამსახურის მიერ გაცემულ სიცოცხლის და არასიცოცხლის დაზღვევის ლიცენზიებს. კომპანია მომხმარებელს სთავაზობს არასიცოცხლის დაზღვევის შემდეგ სახეობებს: სამედიცინო დაზღვევა, ქონების დაზღვევა, ავტოდაზღვევა, სამოგზაურო დაზღვევა, ტვირთის დაზღვევა, ფინანსური რისკის დაზღვევა, პასუხისმგებლობის დაზღვევა და ა.შ.

კომპანიის ცენტრალური ოფისი მდებარეობს თბილისში. კომპანიის იურიდიული მისამართია საქართველო, თბილისი, ვაკე საბურთალოს რაიონი, გამრეკელის ქ. 19.

2020 და 2019 წლების 31 დეკემბრის მდგომარეობით, კომპანიის 100%-იანი წილის მფლობელია სს „პრივატი“, რომელსაც 90% -იანი წილით აკონტროლებს ვასილ ახრახაძე.

2. მომზადების საფუძველი

მოცემული ფინანსური ანგარიშგება მომზადებულია ბუღალტრული აღრიცხვის საერთაშორისო სტანდარტების კომიტეტის (ბასსკ) მიერ გამოშვებული ფინანსური ანგარიშგების საერთაშორისო სტანდარტების, ბუღალტრული აღრიცხვის საერთაშორისო სტანდარტებისა და ინტერპრეტაციების (მთლიანობაში ფასს-ები) შესაბამისად.

ფინანსური ანგარიშგება მომზადებულია ფუნქციონირებადი საწარმოს პრინციპის დაშვებით - ანუ დაშვებით, რომ კომპანია განაგრძობს ფუნქციონირებას პროგნოზირებად მომავალში. კომპანიის ხელმძღვანელობას და მფლობელებს სურვილი აქვთ, განავითარონ კომპანიის საქმიანობა საქართველოში. ხელმძღვანელობისთვის არ არის ცნობილი რაიმე განუსაზღვრელობა, რამაც შეიძლება საფრთხე შეუქმნას კომპანიის საქმიანობის უწყვეტობას. ხელმძღვანელობას სჯერა, რომ ფუნქციონირებადი საწარმოს დაშვება შესაბამისია კომპანიისთვის.

მომზადების საფუძვლის მიზანშეწონილობის დადგენისას, კომპანიის ხელმძღვანელობამ გაითვალისწინა COVID-19 პანდემიის გავლენა კომპანიის ფინანსურ მდგომარეობაზე 2020 წლის 31 დეკემბრის მდგომარეობით და მის საქმიანობაზე მომავალში. მსოფლიო ჯანდაცვის ორგანიზაციამ COVID-19-ის აფეთქება პანდემიად გამოაცხადა 2020 წლის მარტში. პანდემიასთან გამკლავებაში მთავრობების მოქმედება და რეაგირება გავლენას ახდენს საზოგადოების, ზოგადად ეკონომიკის და შესაბამისად, ბიზნესის საქმიანობაზე. პანდემიას განსხვავებული გავლენა აქვს სხვადასხვა საოპერაციო სეგმენტზე. პანდემიას გავლენა არ ჰქონია კომპანიის საქმიანობის უწყვეტობაზე მიუხედავად მისი ეფექტისა საქმიანობის შედეგებზე, ფულადი სახსრების მოძრაობაზე და ფინანსურ მდგომარეობაზე. კომპანია რჩება მომგებიანი საანგარიშგებო წლისთვის. მას ასევე აქვს დადებითი ფულადი ნაკადები საოპერაციო საქმიანობიდან. კომპანიის ფინანსური აქტივები მნიშვნელოვნად აღემატება მის ფინანსურ ვალდებულებებს (განმარტებითი შენიშვნა 4).

კომპანიის საანგარიშგებო პერიოდი მოიცავს კალენდარულ წელს 1 იანვრიდან 31 დეკემბრამდე.

ფინანსურ ანგარიშგებაში მოცემული თანხები არ არის დამრგვალებული, თუ სხვაგვარად არ არის მითითებული.

ფინანსური ანგარიშგება მომზადებულია ისტორიული ღირებულების საფუძველზე, გარდა ძირითადი საშუალებების მუხლის ნაწილისა. კომპანია იყენებს გადაფასების მოდელს „შენიშვნის“ ჯგუფისთვის და შესაბამისად, ისინი ფინანსურ ანგარიშგებაში შეფასებულია რეალური ღირებულებით.

ფინანსური ანგარიშგების ფასს-ის მიხედვით მომზადება კომპანიის ხელმძღვანელობისაგან ითხოვს გარკვეული შეფასებების გაკეთებას, რაც გავლენას იქონიებს აქტივებისა და ვალდებულებების საანგარიშო ღირებულებაზე ფინანსური ანგარიშგების შედგენის თარიღისათვის, ასევე იმოქმედებს შემოსავლისა და ხარჯების ოდენობაზე საანგარიშო პერიოდის განმავლობაში. ფაქტიური შედეგები შესაძლოა განსხვავდებოდეს მიმდინარე შეფასებისაგან. შეფასებები პერიოდულად გადაიხედება. კორექტირებები, რამაც სააღრიცხვო შეფასებების ცვლილებები გამოიწვია, მიეკუთვნება იმ პერიოდის ფინანსურ შედეგებს, როცა ეს ცვლილებები მოხდა. მნიშვნელოვანი სააღრიცხვო შეფასებების შესახებ განმარტებები მოცემულია მე-3 განმარტებით შენიშვნაში.

2. მომზადების საფუძველი (გაგრძელება)

ახალი ფასს-ების მიღება ან ცვლილებები სტანდარტებსა და ინტერპრეტაციებში

ა) ახალი სტანდარტები, ინტერპრეტაციები და შესწორებები, რომლებიც გამოიცა და ძალაში შევიდა 2020 წლის 1 იანვრიდან არის შემდეგი:

- ბასს 1 - ფინანსური ანგარიშგების წარდგენა და ბასს 8 - სააღრიცხვო პოლიტიკა, ცვლილებები სააღრიცხვო შეფასებებში და შეცდომები (შესწორება - არსებითის განმარტება)
- ფასს 3 - საწარმოთა გაერთიანება (შესწორება - ბიზნესის განმარტება)
- ფინანსური ანგარიშგების განახლებული კონცეპტუალური საფუძვლები

მოცემულ სტანდარტებს არ ჰქონია მნიშვნელოვანი გავლენა კომპანიის ფინანსურ ანგარიშგებაზე.

ა) ახალი სტანდარტები, ინტერპრეტაციები და შესწორებები, რომლებიც გამოიცა, მაგრამ ჯერ არ არის ძალაში შესული:

კომპანიამ გადაწყვიტა ნაადრევად არ მიეღო ის ახალი სტანდარტები, ინტერპრეტაციები და შესწორებები, რომელიც გამოიცა IASB-ის მიერ, თუმცა ჯერ არ არის შესული ძალაში. ყველაზე მნიშვნელოვანი ამ სიახლეებიდან არის ფასს 17 - სადაზღვევო ხელშეკრულებები და იგი ძალაში შედის 2023 წლის 1 იანვრიდან.

ფასს 17 ძალაში შედის 2023 წლის 1 იანვრიდან დაწყებული წლიური საანგარიშგებო პერიოდებისთვის, და სავალდებულოა შესადარისი რიცხოვრივი მონაცემების წარმოდგენა. ნებადართულია ვადაზე ადრე გამოყენებაც, თუ საწარმო ასევე გამოიყენებს ფასს 9-სა და ფასს 15-ს, ფასს 17-ის პირველად გამოყენებამდე ან გამოყენების დღეს. რეტროსპექტულად გამოყენება სავალდებულოა. თუმცა, თუ სადაზღვევო ხელშეკრულებების ჯგუფისთვის სრული რეტროსპექტული გამოყენება შეუძლებელია, მაშინ საწარმო ვალდებულია, აირჩიოს ან მოდიფიცირებული რეტროსპექტული მიდგომა, ან რეალური ღირებულების მეთოდი. კომპანია აპირებს ახალი სტანდარტის მიღებას მისი ძალაში შესვლის სავალდებულო თარიღისთვის ფასს 9-სთან ერთად. ამჟამად, კომპანია აფასებს ზემოაღნიშნული სტანდარტების გამოყენების მოსალოდნელ გავლენას მის ფინანსურ ანგარიშგებებზე.

ფასს 4-ში განხორციელებული ცვლილებების თანახმად, კომპანია იყენებს დასაშვებ დროებით გამოწვევას - “გადავადებული მიდგომა“ ფასს 9-ის გამოყენებასთან დაკავშირებით, როგორც კომპანია, რომლის მთავარი საქმიანობა არის სადაზღვევო საქმიანობა, რომელიც ფასს 4-ის მოქმედების სფეროში ჯდება. ამ ცვლილების გამოყენება ნებაყოფლობითია და კომპანიას შეუძლია გამოყენების შეწყვეტა, მანამ სანამ სადაზღვევო კონტრაქტების ახალი სტანდარტი შევა ძალაში. აღნიშნული მიდგომის მიხედვით, კომპანია იყენებს ბასს 39-ს, ნაცვლად ფასს 9-ის გამოყენებისა საანგარიშგებო პერიოდებისთვის, რომლებიც იწყება 2023 წლის 1 იანვრამდე, რადგან მანამდე არ ახდენდა ფასს 9-ის გამოყენებას. კომპანია 2020 წლის ბოლოს აკმაყოფილებდა ფასს 9-ის გამოყენებისგან დროებით განთავისუფლების მიდგომის კრიტერიუმებს - ფასს 4-ის მოქმედების სფეროში მყოფი ხელშეკრულებებიდან წარმოშობილი ვალდებულებების მთლიანი საბალანსო ღირებულება არ იყო ნაკლები ყველა მისი ვალდებულების მთლიანი საბალანსო ღირებულების 90%-ის. დაზღვევასთან დაკავშირებული ვალდებულებები წარმოდგენილი იყო შემდეგნაირად:

	31.12.2020	31.12.2019
დაზღვევასთან დაკავშირებული ვალდებულებები ფასს 4-ის მოქმედების სფეროში		
სადაზღვევო კონტრაქტებიდან წარმოშობილი ვალდებულებები	27,937,767	28,996,749
	27,937,767	28,996,749
დაზღვევასთან დაკავშირებული ვალდებულებები, რომელიც არ არის ფასს 4-ის მოქმედების სფეროში		
სხვა სადაზღვევო ვალდებულებები	12,774,159	12,436,126
გადავადებული საკომისიო შემოსავალი	606,670	570,950
სხვა ვალდებულებები	1,674,771	3,380,348
გადავადებული მოგების გადასახადის ვალდებულება, რომელიც წარმოიშვა სადაზღვევო კონტრაქტებიდან	68,941	80,843
	15,124,541	16,468,267
სულ დაზღვევასთან დაკავშირებული ვალდებულებების საბალანსო ღირებულება	43,062,308	45,465,016
სულ ვალდებულებები	43,959,855	46,388,853
დაზღვევასთან დაკავშირებული ვალდებულებების წილი მთლიანი ვალდებულებების საბალანსო ღირებულებაში	98%	98%

კომპანია არ არის ჩართული რაიმე საქმიანობაში, რომელიც არ უკავშირდება დაზღვევას.

3. ძირითადი სააღრიცხვო შეფასებები და გადაწყვეტილებები

კომპანია ახდენს გარკვეული სააღრიცხვო შეფასებებისა და გადაწყვეტილებების შემუშავებას მომავალი პერიოდებისათვის. შეფასებებისა და გადაწყვეტილებების გადახედვა ხდება მუდმივად, გამოცდილებასა და სხვა ფაქტორებზე დაყრდნობით, რომელიც ითვალისწინებს მომავალ პერიოდში მოსალოდნელ მოვლენებსაც. მომავალ პერიოდებში მიღებული გამოცდილება შესაძლოა განსხვავებული იყოს ამ შეფასებებისა და დაშვებებისაგან.

კომპანია ახდენს შეფასებებისა და დაშვებების გადახედვას. სააღრიცხვო შეფასების გადასინჯვის შედეგები აღიარდება იმ პერიოდში, როდესაც შეფასება იქნა გადახედილი, თუ აღნიშნული ეხება მხოლოდ ამ პერიოდს; ან გადასინჯვისა და მომავალ პერიოდებში, თუ გადახედვა ეხება ორივე, მიმდინარე და მომავალ პერიოდებს.

ქვემოთ მოყვანილია ის შეფასებები და დაშვებები, რომლებიც მომდევნო ფინანსურ წელში აქტივებისა და ვალდებულებების საბალანსო ღირებულებებში არსებითი ცვლილებების რისკის მატარებელია:

(ა) სადაზღვევო კონტრაქტებიდან წარმოშობილი საბოლოო ზარალები

არასიცოცხლის დაზღვევის კონტრაქტებიდან წარმოშობილი ზარალების საბოლოო ვალდებულების განსაზღვრა კომპანიის ყველაზე მნიშვნელოვანი შეფასებაა. გარკვეული განუსაზღვრელობა არსებობს საბოლოო ზარალების გადახდის ვალდებულების შეფასებისას.

არასიცოცხლის დაზღვევის კონტრაქტებისთვის, შეფასებები უნდა გაკეთდეს როგორც საანგარიშგებო თარიღისთვის განცხადებული მოსალოდნელი საბოლოო ზარალების, ისე განუცხადებელი ზარალებისთვის. ზარალების ზუსტი საბოლოო მოცულობის განსაზღვრა შესაძლოა დიდი პერიოდის გასვლის შემდეგ მოხდეს. ზოგიერთი სახეობის პოლისისთვის, მომხდარი, მაგრამ განუცხადებელი ზარალების რეზერვი ქმნის ფინანსურ ანგარიშგებაში ასახული სადაზღვევო ვალდებულების უმეტეს ნაწილს. არასიცოცხლის დაზღვევის კონტრაქტის შედეგად წარმოშობილი რეზერვების დისკონტირება არ ხდება.

(ბ) მოზიდვის გადავადებული ხარჯები

მოზიდვის გადავადებული ხარჯების მოცულობის შეფასება დამოკიდებულია იმის განსაზღვრაზე, თუ რომელი ხარჯი უკავშირდება პირდაპირ პოლისის გაცემას. ფიქსირებული პირობების გარეშე გამოშვებული გრძელვადიანი სადაზღვევო კონტრაქტებისთვის მოზიდვის გადავადებული ხარჯების ამორტიზება ხდება კონტრაქტის მოსალოდნელი ვადის განმავლობაში, როგორც ამ კონტრაქტიდან წარმოშობილი მთლიანი მოგების მარჯის პროცენტული შეფასება, ფინანსური ანგარიშგების განმარტებითი შენიშვნის 29.3 პუნქტში აღნიშნული სააღრიცხვო პოლიტიკის მიხედვით.

(გ) დაზღვევიდან და გადაზღვევიდან წარმოშობილი მოთხოვნების გაუფასურების ანალიზი

კომპანია აფასებს დაზღვევის და გადაზღვევის კონტრაქტებიდან წარმოშობილ მოთხოვნებს გაუფასურებაზე. გაუფასურების ნიშნები შეიძლება იყოს გადახდის ვადის დარღვევა, დებიტორის საკრედიტო რეიტინგის გაუარესება. გაუფასურების ნიშნების არსებობის შემთხვევაში ხელმძღვანელობა აფასებს მოთხოვნების პორტფელის მომავალ ფულად ნაკადებს, ხოლო თუ საჭიროა ინდივიდუალური მოთხოვნის მომავალ ფულად ნაკადებს.

(დ) შენობების რეალური ღირებულების განსაზღვრა

შენობების ჯგუფის რეალური ღირებულება განისაზღვრება დამოუკიდებელი შემფასებლების მიერ, რომლებსაც აქვთ აღიარებული და შესაბამისი პროფესიული კვალიფიკაცია და მსგავსი კატეგორიის ქონების შეფასების გამოცდილება.

(ე) სასამართლო დავები

კომპანია ყოველი საანგარიშგებო პერიოდისათვის განიხილავს მიმდინარე სასამართლო დავების სამართალწარმოებას, რათა შეაფასოს ანარიცხის საჭიროება და განმარტოს ფინანსურ ანგარიშგებაში. ანარიცხების შეფასებისას კომპანია ითვალისწინებს სასამართლო პროცესის მიმდინარეობას, საკანონმდებლო მოთხოვნებს, ზარალის მოსალოდნელ ოდენობას, იურისტების და შესაბამისი სფეროს სპეციალისტების მოსაზრებას, მსგავსი დავების პრაქტიკულ შედეგებს.

მომავალ პერიოდთან დაკავშირებული განუსაზღვრელობებიდან გამომდინარე ფაქტიური შედეგი შესაძლებელია მნიშვნელოვნად განსხვავდებოდეს შეფასების იმ შედეგებისგან, რაც აღრიცხულია ფინანსურ ანგარიშგებაში.

4. რისკების მართვა

რისკების მართვა სადაზღვევო საქმიანობაში არსებითი ელემენტია. რისკი თანდაყოლილი მოვლენაა კომპანიის საქმიანობისთვის, მაგრამ მისი მართვა შესაძლებელია რეგულარული ღონისძიებებით, როგორცაა რისკების იდენტიფიცირება, შეფასება და ყოველდღიური მონიტორინგი, რის შედეგადაც დგინდება რისკის ლიმიტი და იქმნება კონტროლის მექანიზმები. თითოეული პირი კომპანიაში ანგარიშვალდებულია მის პასუხისმგებლობასთან დაკავშირებულ რისკზე. კომპანიის ძირითად ფინანსურ რისკებს წარმოადგენს საკრედიტო, ლიკვიდურობის და სავალუტო რისკები. ამ რისკებთან დაკავშირებული კომპანიის რისკების მართვის პოლიტიკა განხილულია ქვემოთ.

კაპიტალის მართვის მიზნები, პოლიტიკა და მიდგომები

კომპანიამ შეიმუშავა კაპიტალის მართვის შემდეგი მიზნები, პოლიტიკა და მიდგომები იმისთვის, რათა მართოს ის რისკები, რომლებიც კაპიტალის პოზიციაზე ახდენს გავლენას.

კაპიტალის მართვის მიზნებია:

- კომპანიამ შეინარჩუნოს სტაბილურობის მოთხოვნილი დონე, შედეგად, უზრუნველყოს სადაზღვევო პოლისის მფლობელების დაცულობა;
- გაანაწილოს კაპიტალი ეფექტურად და დაეხმაროს ბიზნესს განვითარებაში, რათა უკუგებამ კაპიტალზე დააკმაყოფილოს მფლობელთა მოთხოვნები;
- შეინარჩუნოს ფინანსური მოქნილობა ლიკვიდურობის შენარჩუნებისა და კაპიტალის სხვადასხვა ბაზარზე წვდომისთვის;
- შეინარჩუნოს ფინანსური სიძლიერე ახალი ბიზნესის ზრდისა და სადაზღვევო პოლისის მფლობელთა, რეგულატორთა და კაპიტალის მფლობელთა დაკმაყოფილების უზრუნველყოფის მიზნით.

კომპანიის საქმიანობა ასევე ექვემდებარება მარეგულირებელ მოთხოვნებს იმ იურისდიქციის ფარგლებში, რომელშიც ის მოქმედებს. ამგვარი მარეგულირებელი წესები განსაზღვრავენ არა მხოლოდ საქმიანობის მიმართულებას და მონიტორინგს უწევენ მას, არამედ ადგენენ გარკვეულ შემზღვევად ნორმებსაც, მაგალითად, კაპიტალის ადეკვატურობის ნორმებს, გაუთვალისწინებელი ვალდებულებების წარმოშობის შედეგად სადაზღვევო კომპანიების დეფოლტისა რისკების მინიმიზაციისთვის. კომპანიის კაპიტალის მართვის პოლიტიკა მიმართულია საკმარისი ლიკვიდური აქტივების შენარჩუნებისთვის, საზედამხედველო ორგანოს მოთხოვნების დაკმაყოფილების მიზნით.

ადგილობრივი სადაზღვევო ზედამხედველი ადგენს კაპიტალის მინიმალური ოდენობის განსაზღვრის წესს სადაზღვევო კომპანიებისთვის.

მზღვეველის მინიმალური კაპიტალის ოდენობა სადაზღვევო საქმიანობის განხორციელების ყველა ეტაპზე უნდა აღემატებოდეს საქართველოს დაზღვევის სახელმწიფო ზედამხედველობის სამსახურის უფროსის 2017 წლის 25 დეკემბრის №27 ბრძანებით „საქართველოს ტერიტორიაზე სადაზღვევო საქმიანობის განხორციელების ყველა ეტაპზე კაპიტალის მინიმალური ოდენობის განსაზღვრის წესის დამტკიცების შესახებ“ განსაზღვრულ კაპიტალის მინიმალურ ოდენობას.

2017 წლის 25 დეკემბრის №27 ბრძანებით „საქართველოს ტერიტორიაზე სადაზღვევო საქმიანობის განხორციელების ყველა ეტაპზე კაპიტალის მინიმალური ოდენობის განსაზღვრის წესის დამტკიცების შესახებ“ განსაზღვრული კაპიტალის მინიმალური ოდენობა სადაზღვევო საქმიანობის განხორციელების ყველა ეტაპზე უნდა შეადგენდეს:

ა) სიცოცხლის დაზღვევა: 4,200,000 ლარს – 2018 წლის 31 დეკემბრიდან;

ბ) დაზღვევა (არა სიცოცხლის) – გარდა სავალდებულო ფორმის პასუხისმგებლობის დაზღვევისა, ვალდებულებათა შესრულების დაზღვევის და საკრედიტო ვალდებულებების დაზღვევისა: - 3,400,000 ლარს – 2018 წლის 31 დეკემბრიდან;

გ) დაზღვევა (არა სიცოცხლის) – სავალდებულო ფორმის პასუხისმგებლობის დაზღვევის, ვალდებულებათა შესრულების დაზღვევის და საკრედიტო ვალდებულებების დაზღვევის ჩათვლით: - 4,200,000 ლარს – 2018 წლის 31 დეკემბრიდან;

დ) გადაზღვევა: - 4,200,000 ლარს – 2018 წლის 31 დეკემბრიდან;

4. რისკების მართვა (გაგრძელება)

მზღვეველის კაპიტალის მინიმალური ოდენობა სადაზღვევო საქმიანობის განხორციელების ყველა ეტაპზე არ უნდა იყოს სამსახურის მიერ მზღვეველისთვის დადგენილი გადახდისუნარიანობის მარჯის გაანგარიშებით მიღებული ოდენობის 1/3-ზე ნაკლები. 2020 და 2019 წლების 31 დეკემბრის მდგომარეობით კომპანია აკმაყოფილებს ზემოთ აღნიშნულ საკანონმდებლო მოთხოვნებს.

სადაზღვევო რისკების მართვა

სადაზღვევო ხელშეკრულების რისკი არის სადაზღვევო შემთხვევის დადგომის რისკი, რომელიც მოიცავს რისკის მოცულობისა და გაცხადების პერიოდის რისკებს. კომპანიის ძირითადი რისკი ასეთ დროს არის ის, რომ ფაქტიური ზარალისა და სადაზღვევო თანხის სიდიდე შეიძლება აღემატებოდეს სადაზღვევო ვალდებულებათა საბალანსო ღირებულებას. ეს გამოწვეულია იმით, რომ ზარალების სიხშირე და მათი მოცულობა შეიძლება მეტი იყოს, ვიდრე თავდაპირველად შეფასებული ზარალების ვალდებულება.

კომპანია რისკების განეიტრალების მიზნით, ახდენს სადაზღვევო კონტრაქტების პორტფელის დივერსიფიცირებას, რითიც მცირდება გაუთვალისწინებელი უარყოფითი შედეგების გავლენის რისკი პორტფელზე. რისკების განეიტრალება ხდება ასევე ანდერრაიტინგის სტრატეგიის ფრთხილი შერჩევითა და დანერგვით, ასევე, სადაზღვევის ხელშეკრულებების გამოყენებით. ანდერრაიტინგის ფარგლებში ხდება პორტფელის მგრძობელობის ანალიზი, რომელზეც მნიშვნელოვან გავლენას ახდენს პოლისების ზარალიანობის მაჩვენებელი. სწორად აღნიშნულის გათვალისწინებით კომპანია ადგენს ანდერრაიტინგის დირექტივებს და შეზღუდვებს, საიდანაც განისაზღვრება, თუ ვის რა რისკის მიღება შეუძლია და რა შეზღუდვებით. აღნიშნული შეზღუდვების მონიტორინგი მუდმივად ხორციელდება.

კომპანია იყენებს „ზარალის კოეფიციენტს“ სადაზღვევო რისკების მონიტორინგის მიზნით. კოეფიციენტი მიიღება წმინდა სადაზღვევო ზარალების გაყოფით წმინდა სადაზღვევო შემოსავალზე.

კომპანიის ზარალის კოეფიციენტი შემდეგია:

	2020	2019
ზარალის კოეფიციენტი	52%	52%

კომპანიის მიერ განხორციელებული დაზღვევა მოიცავს სიცოცხლის, ქონების, მესამე პირის პასუხისმგებლობის, უბედური შემთხვევის, კასკოს, სამოგზაურო, ტვირთების, ვალდებულებათა შესრულების, სამედიცინო, სამოქალაქო პასუხისმგებლობის, საკრედიტო ვალდებულების, მცურავ სატრანსპორტო საშუალებათა გამოყენებასთან დაკავშირებული პასუხისმგებლობის და მცურავ სატრანსპორტო საშუალებათა (კორპუსი) დაზღვევას. ამგვარი ტიპის დაზღვევები, ძირითადად, 12-თვიანია. არასიცოცხლის დაზღვევის კონტრაქტებისთვის არსებით რისკს წარმოადგენს სტიქიური მოვლენები და ხანძარი, ძირითადად ქონების დაზღვევისთვის.

სამედიცინო დაზღვევის კონტრაქტებისთვის, არსებითი რისკი წარმოიქმნება ცხოვრების სტილის შეცვლის, დაზღვეულ პირთა მასიური დაავადებების შედეგად და ა.შ. რისკები მნიშვნელოვნად განსხვავდება მათი წარმოშობის ადგილის, სახეობისა და ინდუსტრიის მიხედვით. აქედან გამომდინარე, პორტფელის თანხების არასათანადო თანაფარდობამ შესაძლოა უარყოფითი გავლენა მოახდინოს კომპანიის შემოსავლებზე.

ზემოთ აღნიშნული რისკის დონე მცირდება სადაზღვევო კონტრაქტების პორტფელის დივერსიფიკაციით. რისკი ნეიტრალდება ასევე ანდერრაიტინგის სტრატეგიის ფრთხილი შერჩევითა და დანერგვით, რომელიც უზრუნველყოფს რისკების დაყოფას სახეობებისა და სადაზღვევო თანხების მიხედვით. ეს მიიღწევა ინდუსტრიების მიხედვით დაყოფის გზით. გარდა ამისა, ზარალის განხილვის მკაცრი პოლიტიკა ყველა ახალი და მიმდინარე ზარალის შესაფასებლად, ზარალების დარეგულირების პროცედურების რეგულარული დეტალური განხილვა წარმოადგენს კომპანიის რისკების დონის შემცირების პროცედურებს. კომპანია იყენებს ასევე ზარალების მართვისა და დარეგულირების პოლიტიკას, რათა შეამციროს მომავალი გაუთვალისწინებელი მოვლენების უარყოფითი გავლენა მის საქმიანობაზე. კომპანია ასევე ზღუდავს რისკის დონეს გარკვეულ კონტრაქტებზე ზარალის მაქსიმალური სიდიდის დაწესებით, ასევე სადაზღვევის შეთანხმებების გამოყენებით. რათა შეამციროს კატასტროფულ მოვლენებთან დაკავშირებული რისკი.

განუსაზღვრელობების საფუძველი მომავალში ასანაზღაურებელი ზარალების შეფასებისას

სადაზღვევო გარიგებებთან დაკავშირებული ზარალების გადახდის ვალდებულება წარმოიშობა მათი ფაქტიურად მოხდენის მომენტში. არსებობს რამდენიმე ცვლადი, რომელიც გავლენას ახდენს სადაზღვევო გარიგებების შედეგად წარმოშობილი ფულადი ნაკადების მოცულობასა და დროულობაზე. ეს განუსაზღვრელობები ძირითადად უკავშირდება დაზღვეული სექტორის თანდაყოლილ, შიდა რისკს, და კომპანიის მიერ მიღებულ და განხორციელებულ რისკის მართვის პროცედურებს.

ფინანსური ანგარიშგების ახსნა-განმარტებითი შენიშვნები

საანგარიშგებო წლისთვის, რომელიც დასრულდა 2020 წლის 31 დეკემბერს

(ლარში)

4. რისკების მართვა (გაგრძელება)

ზარალების შეფასებული ღირებულება მოიცავს ზარალების დაფარვისთვის საჭირო პირდაპირ დანახარჯებს, რომლებიც შემცირებულია მესამე მხარის მიერ გადასახდელი თანხებით. კომპანია ცდილობს, დარწმუნდეს, რომ მას გააჩნია საკმარისი ინფორმაცია სადაზღვევო ზარალების წარმოშობის შესახებ. მიუხედავად ამისა, სადაზღვევო ზარალების რეზერვებთან დაკავშირებული განუსაზღვრელობების გათვალისწინებით, საბოლოო, ფაქტური შედეგი შესაძლოა განსხვავდებოდეს კომპანიის მიერ შეფასებული თავდაპირველი ვალდებულებისგან. სადაზღვევო გარიგებებთან დაკავშირებული ვალდებულება მოიცავს მომხდარი, მაგრამ განუცხადებელი ზარალების რეზერვს, და განცხადებული, მაგრამ დაურეგულირებელი ზარალების რეზერვს.

მომხდარი, მაგრამ განუცხადებელი ზარალების რეზერვის შეფასება, როგორც წესი, დაკავშირებულია მთელ რიგ განუსაზღვრელობებთან, განსხვავებით იმ ზარალების ღირებულების შეფასებისგან, რომელთა შესახებაც კომპანიას ინფორმაცია გააჩნია. მოცემული ზარალების შეფასების ფარგლებში კომპანია ახდენს ზარალების ისტორიული მონაცემების (ანაზღაურებული ზარალების მოცულობა, ზარალების რაოდენობა, მოხდენის სიხშირე ა.შ) ანალიზს, რომელიც შესწორებულია მომავალ პერიოდის იმ ცვლილებებით, რომლებიც შეიძლება წარმოიშვას მაგალითად ზარალების სიხშირიდან, რეგულაციების ან ხელშეკრულების პირობების ცვლილებებიდან გამომდინარე და ა.შ.

ქვემოთ მოცემულია ცხრილი, რომელიც წარმოადგენს კომპანიის სადაზღვევო ზარალების განვითარების ანალიზს, როგორც მთლიანი, ისე წმინდა ღირებულების საფუძველზე:

ა) ბრუტო ზარალების შეფასება	2015	2016	2017	2018	2019	2020
სადაზღვევო შემთხვევის წელი	7,194,293	8,720,042	10,467,128	13,688,823	13,779,848	14,466,627
ერთი წლის შემდეგ	7,323,419	7,469,944	9,828,821	13,061,092	11,934,342	
ორი წლის შემდეგ	5,834,747	7,544,077	11,401,067	13,672,990		
სამი წლის შემდეგ	5,888,742	7,559,512	11,568,938			
ოთხი წლის შემდეგ	5,915,887	7,738,742				
ხუთი წლის შემდეგ	5,935,973					
კუმულატიური ზარალების მიმდინარე შეფასება	5,935,973	7,738,742	11,568,938	13,672,990	11,934,342	14,466,627
სადაზღვევო შემთხვევის წელი	(4,038,285)	(6,111,834)	(8,042,699)	(10,586,919)	(9,763,757)	(10,409,791)
ერთი წლის შემდეგ	(4,900,728)	(7,507,849)	(9,699,374)	(12,856,771)	(11,274,599)	
ორი წლის შემდეგ	(5,066,625)	(7,540,650)	(11,365,862)	(12,933,806)		
სამი წლის შემდეგ	(5,599,795)	(7,556,620)	(11,538,943)			
ოთხი წლის შემდეგ	(5,616,812)	(7,735,853)				
ხუთი წლის შემდეგ	(5,647,060)					
კუმულატიური გადახდები	(5,647,060)	(7,735,853)	(11,538,943)	(12,933,806)	(11,274,599)	(10,409,791)
ზარალების რეზერვები						
ფინანსური მდგომარეობის ანგარიშგების მიხედვით მიმდინარე შეფასების ზედმეტობა/(დეფიციტი)	288,913	2,889	29,995	739,184	659,743	4,056,836
	(20,086)	(179,230)	(167,871)	(611,898)	1,845,506	

4. რისკების მართვა (გაგრძელება)

ბ) გადამზღვევის წილი	2015	2016	2017	2018	2019	2020
სადაზღვევო შემთხვევის წელი	(2,456,240)	(1,208,486)	(469,872)	(588,924)	(1,504,516)	(1,105,233)
ერთი წლის შემდეგ	(2,282,554)	(704,731)	(164,530)	(500,896)	(696,541)	
ორი წლის შემდეგ	(1,298,450)	(972,924)	(1,699,139)	(1,115,672)		
სამი წლის შემდეგ	(1,326,656)	(1,175,437)	(1,870,521)			
ოთხი წლის შემდეგ	(1,334,107)	(1,352,191)				
ხუთი წლის შემდეგ	(1,353,401)					
კუმულატიური ზარალებში გადამზღვევის წილის მიმდინარე შეფასება	(1,353,401)	(1,352,191)	(1,870,521)	(1,115,672)	(696,541)	(1,105,233)
ანაზღაურებულ ზარალებში გადამზღვევის წილი						
სადაზღვევო შემთხვევის წელი	442,406	536,126	365,596	140,852	227,911	384,468
ერთი წლის შემდეგ	653,285	704,730	114,530	404,173	353,873	
ორი წლის შემდეგ	806,697	972,924	1,699,139	471,433		
სამი წლის შემდეგ	1,189,865	1,175,437	1,870,521			
ოთხი წლის შემდეგ	1,198,373	1,352,191				
ხუთი წლის შემდეგ	1,216,609					
კუმულატიური გადახდები	1,216,609	1,352,191	1,870,521	471,433	353,873	384,468
ზარალების რეზერვებში გადამზღვევის წილი ფინანსური მდგომარეობის ანგარიშგების მიხედვით	(136,792)	-	-	(644,239)	(342,668)	(720,765)
მიმდინარე შეფასების ზედმეტობა/(დეფიციტი)	19,294	176,754	171,382	614,776	(807,975)	
გ) ნეტო ზარალების შეფასება	2015	2016	2017	2018	2019	2020
სადაზღვევო შემთხვევის წელი	4,738,053	7,511,556	9,997,256	13,099,899	12,275,332	13,361,394
ერთი წლის შემდეგ	5,040,865	6,765,213	9,664,291	12,560,196	11,237,801	
ორი წლის შემდეგ	4,536,297	6,571,153	9,701,928	12,557,318		
სამი წლის შემდეგ	4,562,086	6,384,075	9,698,417			
ოთხი წლის შემდეგ	4,581,780	6,386,551				
ხუთი წლის შემდეგ	4,582,572					
ზარალების მიმდინარე შეფასება	4,582,572	6,386,551	9,698,417	12,557,318	11,237,801	13,361,394
სადაზღვევო შემთხვევის წელი	(3,595,879)	(5,575,708)	(7,677,103)	(10,446,067)	(9,535,846)	(10,025,323)
ერთი წლის შემდეგ	(4,247,443)	(6,803,119)	(9,584,844)	(12,452,598)	(10,920,726)	
ორი წლის შემდეგ	(4,259,928)	(6,567,726)	(9,666,723)	(12,462,373)		
სამი წლის შემდეგ	(4,409,930)	(6,381,183)	(9,668,422)			
ოთხი წლის შემდეგ	(4,418,439)	(6,383,662)				
ხუთი წლის შემდეგ	(4,430,451)					
კუმულატიური ნეტო გადახდები	(4,430,451)	(6,383,662)	(9,668,422)	(12,462,373)	(10,920,726)	(10,025,323)
ნეტო ზარალების რეზერვები ფინანსური მდგომარეობის ანგარიშგების მიხედვით	152,121	2,889	29,995	94,945	317,075	3,336,071
ნეტო ზარალების მიმდინარე შეფასების ზედმეტობა /(დეფიციტი)	(792)	(2,476)	3,511	2,878	1,037,531	
ნამეტის/(დეფიციტის) მიმდინარე შეფასება თავდაპირველ მთლიან რეზერვში	155,481	1,125,005	298,839	542,581	1,037,531	
ნამეტის/(დეფიციტის) % თავდაპირველ მთლიან რეზერვში	3.28%	14.98%	2.99%	4.14%	8.45%	

4. რისკების მართვა (გაგრძელება)

როგორც, ზარალების განვითარების ანალიზიდან ჩანს, კომპანიას ზარალები შეფასებული აქვს კონსერვატიულად.

ყოველი პერიოდის ბოლოს კომპანია შეფასებულ ზარალებს ტესტავს ადეკვატურობაზე: კომპანია განსაზღვრავს, ზარალების შეფასებული ვალდებულებები არის თუ არა ნაკლები იმ საბალანსო ღირებულებაზე, რომელიც მოთხოვნილი იქნებოდა, თუ შესაბამისი სადაზღვევო ვალდებულებები მოხვდებოდა ბასს 37-ის „ანარიცხები, პირობითი ვალდებულებები და პირობითი აქტივები“ მოქმედების სფეროში, თუ შეფასებული ვალდებულებები ბასს 37-ის მოთხოვნების შესაბამისად შექმნილი ანარიცხებზე ნაკლები აღმოჩნდა, მაშინ კომპანია მთელ უკმარ თანხას აღიარებს მოგებაში ან ზარალში და გაზრდის შესაბამისი სადაზღვევო ვალდებულებების საბალანსო ღირებულებას. 2020 წლის 31 დეკემბრის მდგომარეობით ვალდებულების ადეკვატურობის ტესტის შედეგად არ გამოვლინდა დანაკლისები.

ფინანსური რისკების მართვა

კომპანიას, თავისი საქმიანობის ფარგლებში შესაძლებელია წარმოემვას შემდეგი ფინანსური რისკები:

- საკრედიტო რისკი
- ლიკვიდურობის რისკი
- სავალუტო რისკი

კომპანია საოპერაციო საქმიანობის ნაწილში დგას ფინანსური ინსტრუმენტების გამოყენებიდან წარმოქმნილი რისკების წინაშე. ეს განმარტებითი შენიშვნა აღწერს კომპანიის მიზნებს, პოლიტიკებსა და პროცედურებს რისკების მართვისათვის და რისკების შეფასების მეთოდებს. ამ რისკებთან დაკავშირებული დამატებითი რაოდენობრივი ინფორმაცია წარმოდგენილია ფინანსურ ანგარიშგებაში.

კომპანიის მიერ გამოყენებული ფინანსური ინსტრუმენტები, რომლებიც შესაძლოა ფინანსურ რისკებს წარმოშობდეს შემდეგია:

	31.12.2020	31.12.2019
ფინანსური აქტივები		
ფული და ფულის ექვივალენტები	8,052,400	3,860,992
საბანკო დაწესებულებებში განთავსებული დეპოზიტები	8,575,898	7,908,357
მოთხოვნები დაზღვევიდან და გადაზღვევიდან	22,009,789	25,855,167
გადაზღვევის აქტივები (გარდა, გამოუმუშავებელი პრემიის რეზერვში გადამზღვევის წილისა)	1,844,464	1,509,062
სხვა აქტივები	473,783	341,900
	40,956,334	39,475,478
ფინანსური ვალდებულებები		
პროცენტის მატარებელი ფინანსური ვალდებულებები	-	719,774
სხვა სადაზღვევო ვალდებულებები	12,774,159	12,436,126
სადაზღვევო კონტრაქტებიდან წარმოშობილი ვალდებულებები (გარდა, გამოუმუშავებელი პრემიის რეზერვისა)	5,777,560	4,557,584
საიჯარო ვალდებულება	-	34,290
სხვა ვალდებულებები	2,052,190	3,495,867
	20,603,909	21,243,641

ფინანსური ინსტრუმენტების რეალური ღირებულება

რეალური ღირებულება არის საფასური, რომელიც მიიღება აქტივის გაყიდვისას ან გადაიხდება ვალდებულების გადასაცემად ორგანიზებულ ოპერაციაში საბაზრო მონაწილეებს შორის შეფასების დღეს, ან ასეთის არ არსებობის შემთხვევაში იმ ბაზრის მიხედვით რომელზეც აქვს წვდომა კომპანიას და ყველაზე ხელსაყრელია მოცემული თარიღისათვის. როცა შესაძლებელია, ინსტრუმენტის რეალურ ღირებულებას კომპანია განსაზღვრავს მოცემული ინსტრუმენტის მოქმედ ბაზარზე კოტირებული ფასით. ბაზარი მოქმედად ითვლება, თუ აქტივებისა და ვალდებულებების ოპერაციები მიმდინარეობს საკმარისი სიხშირითა და მოცულობით, რათა უზრუნველყოს ინფორმაცია ფასების თაობაზე მუდმივ რეჟიმში.

4. რისკების მართვა (გაგრძელება)

თუ მოქმედ ბაზარზე არ არსებობს კოტირებული ფასი, კომპანია რეალურ ღირებულებას განსაზღვრავს შეფასების მეთოდების გამოყენებით. შერჩეული შეფასების მეთოდი მაქსიმალურად იყენებს დაკვირვებად საბაზრო მონაცემებს, მინიმალურად ეყრდნობა არასაბაზრო მონაცემებს და ითვალისწინებს ყველა იმ ფაქტორს, რომლებსაც ბაზრის მონაწილეები ფასის დადგენისას მიიღებდნენ მხედველობაში. თავდაპირველი აღიარებისას ამა თუ იმ ფინანსური ინსტრუმენტის რეალური ღირებულების საუკეთესო მტკიცებულება არის გარიგების ფასი, ანუ გადახდილი ან მიღებული საკომპენსაციო თანხის რეალური ღირებულება.

თუ კომპანია გადაწყვეტს, რომ რეალური ღირებულება თავდაპირველი აღიარებისას განსხვავდება გარიგების ფასისგან და რეალური ღირებულება არ დასტურდება იდენტური აქტივის ან ვალდებულების მოქმედ ბაზარზე არსებული კოტირებული ფასით, ასევე, ეს ღირებულება არ ეფუძნება შეფასებას ისეთი მეთოდის საფუძველზე, რომლის ცვლადებიც მოიცავენ მხოლოდ დაკვირვებადი ბაზრების მონაცემებს, ასეთ შემთხვევაში ფინანსური ინსტრუმენტი თავდაპირველად შეფასდება რეალური ღირებულებით, რომელიც დაკორექტირდება სხვაობით ამ ღირებულებასა და გარიგების ღირებულებას შორის. ნებისმიერი სხვაობა ამ ღირებულებასა და შეფასების მეთოდით მიღებულ თავდაპირველ ღირებულებას შორის მოგვიანებით სათანადო წესით აღიარდება მოგებაში ან ზარალში, ინსტრუმენტის სასიცოცხლო ვადის განმავლობაში, მაგრამ არაუგვიანეს იმ დროისა, როცა შეფასება მთლიანად ეყრდნობა დაკვირვებადი ბაზრის მონაცემებს ან როდესაც გარიგება დაიხურება. კომპანია ადგენს რეალურ ღირებულებას შემდეგი იერარქიის გამოყენებით, რომელიც ასახავს შეფასების გაკეთებისას გამოყენებული მონაცემების მნიშვნელობას:

დონე 1: კოტირებული საბაზრო ფასი (კორექტირების გარეშე) მოქმედ ბაზარზე ანალოგიური ფინანსური ინსტრუმენტისთვის;

დონე 2: მონაცემები გარდა იმისა, რაც შედის პირველ დონეში და რომლებიც თვალსაჩინოა როგორც პირდაპირ (ფასები), ასევე ირიბად (ფასებისაგან წარმოებული). ეს კატეგორია მოიცავს ინსტრუმენტებს, რომლებიც ფასდება შემდეგი მონაცემების გამოყენებით: მოქმედ ბაზარზე კოტირებული საბაზრო ფასები მსგავსი ფინანსური ინსტრუმენტებისთვის; კოტირებული ფასები მსგავსი ინსტრუმენტებისთვის, რომლებიც ნაკლებად აქტიურად მიიჩნევა; ან შეფასების სხვა მეთოდები, რომლის ფარგლებშიც ყველა მნიშვნელოვანი მონაცემი არის პირდაპირ ან ირიბად თვალსაჩინო, საბაზრო მონაცემებიდან გამომდინარე;

დონე 3: არათვალსაჩინო მონაცემები. აღნიშნული კატეგორია მოიცავს ყველა ინსტრუმენტს, რომლის ფარგლებში შეფასების მეთოდიცა მოიცავს მონაცემებს, რომლებიც არ ეყრდნობიან თვალსაჩინო მონაცემებს და არათვალსაჩინო მონაცემები მნიშვნელოვან გავლენას ახდენენ ინსტრუმენტის შეფასებაზე. აღნიშნული კატეგორია მოიცავს ინსტრუმენტებს, რომელთა შეფასება ხდება მსგავსი ინსტრუმენტებისთვის კოტირებული ფასების საფუძველზე, რომლის ფარგლებში მნიშვნელოვანი არათვალსაჩინო კორექტირებები ან დაშვებებია საჭირო, რათა აისახოს სხვაობები ინსტრუმენტებს შორის.

რეალური ღირებულების შეფასება, რომელიც გამოყენებულია ამორტიზებული ღირებულებით აღრიცხული ფინანსური ინსტრუმენტებისთვის მოხდა მე-2 და მე-3 იერარქიის საფუძველზე. აღნიშნული იერარქიებისთვის რეალური ღირებულება განისაზღვრა დისკონტირებული ფულადი ნაკადების მეთოდის გამოყენებით. რეალური ღირებულების შეფასება არაკოტირებული ფიქსირებული საპროცენტო განაკვეთის მქონე ფინანსური ინსტრუმენტებისთვის მოხდა მოსალოდნელი მომავალი ფულადი ნაკადების საფუძველზე, რომელიც დადისკონტირებულია მიმდინარე საპროცენტო განაკვეთით, რომელიც დამახასიათებელია მსგავსი საკრედიტო რისკის და დაფარვის ვადის მქონე ახალი ფინანსური ინსტრუმენტისთვის. ბანკებისგან მიღებული სესხები დადისკონტირებულია კომპანიის საკუთარი საპროცენტო განაკვეთით, რომლითაც მიღებული აქვს ისინი. ფული და ფულის ექვივალენტების რეალური ღირებულება შეფასებულია პირველი დონის მიხედვით.

2020 და 2019 წლების 31 დეკემბერს დასრულებული წლისთვის არ მომხდარა ცვლილება მე-2 და მე-3 დონის შეფასების იერარქიისთვის გამოყენებულ შეფასების მეთოდოლოგიაში.

4. რისკების მართვა (გაგრძელება)

საკრედიტო რისკი

საკრედიტო რისკი წარმოადგენს კომპანიის ფინანსური დანაკარგების რისკს იმ შემთხვევაში, თუ მომხმარებელი (დამზღვევი, გადამზღვეველი) ან ფინანსურ ინსტრუმენტებთან დაკავშირებული მეორე მხარე არ შეასრულებს ხელშეკრულებით გათვალისწინებულ ვალდებულებებს. ზოგადად, კომპანიის საკრედიტო რისკი დაკავშირებულია საქართველოს ბაზარზე არსებული მომხმარებლებისთვის სადაზღვევო პროდუქტის რეალიზაციასთან (გადახდის გადავადება) და დამოკიდებულია თითოეული მომხმარებლის გადახდისუნარიანობაზე.

რისკების შეფასების შიდა პოლიტიკის მიხედვით, კომპანია ახდენს ყოველი ახალი დამზღვევის შეფასებას მასთან ხელშეკრულების გაფორმებამდე და პირობების შეთავაზებამდე. კლიენტის კრედიტუნარიანობის მაჩვენებელია მესამე მხარის მიერ მისი შეფასება/დახასიათება (ამ ინფორმაციის მოპოვების შესაძლებლობის შემთხვევაში), და ზოგიერთ შემთხვევაში, საბანკო ისტორია. მომხმარებელთა საკრედიტო რისკის მონიტორინგისას ხდება მომხმარებლების დაჯგუფება მათი საკრედიტო ისტორიების, სახეობების (ინდივიდუალური თუ იურიდიული პირები), ინდუსტრიის მიხედვით და ა.შ. „მაღალი რისკის“ მქონე მომხმარებლების დაჯგუფება ხდება ცალკე და მათთან შემდგომი თანამშრომლობა ძირითადად ხორციელდება წინასწარი გადახდების საფუძველზე.

კომპანია სადაზღვევო და სხვა მოთხოვნებზე ქმნის გაუფასურების ანარიცხს, რომელიც წარმოადგენს მომავალი ზარალის საუკეთესო შეფასებას. ანარიცხების ნაწილი მოდის საერთო რეზერვებზე, რომელსაც კომპანია ქმნის ვადაგადაცილების ანალიზის მიხედვით. ანარიცხების ნაწილი წარმოადგენილია სპეციფიკური რეზერვის სახით, რომელიც იანგარიშება თითოეული მნიშვნელოვანი კონტრაგენტის ანალიზის შედეგად.

სადაზღვევო მოთხოვნების ვადიანობის ანალიზი 2020 წლის 31 დეკემბრის მდგომარეობით არის შემდეგი:

	სადაზღვევო მოთხოვნები გაუფასურებამდე	საექვო მოთხოვნების ანარიცხი	წმინდა სადაზღვევო მოთხოვნები
ინდივიდუალურად შეფასებული მოთხოვნები გაუფასურებაზე	5,677,943	(1,125,520)	4,552,423

ჯგუფურად შეფასებული მოთხოვნები გაუფასურებაზე:

	სადაზღვევო მოთხოვნები გაუფასურებამდე	საექვო მოთხოვნების ანარიცხი	წმინდა სადაზღვევო მოთხოვნები
ვადადამდგარი	12,590,354	-	12,590,354
ვადაგადაცილება 0-30 დღე	632,714	(31,636)	601,078
ვადაგადაცილება 30-60 დღე	262,159	(26,216)	235,943
ვადაგადაცილება 60-90 დღე	149,317	(22,398)	126,919
ვადაგადაცილება 90-120 დღე	29,246	(7,312)	21,934
ვადაგადაცილება 120-240 დღე	85,693	(51,416)	34,277
ვადაგადაცილება 240-360 დღე	76,137	(53,295)	22,842
1 წელზე მეტი ვადაგადაცილებით	428,347	(428,347)	-
	14,253,967	(620,620)	13,633,347

სს „სადაზღვევო კომპანია უნისონი“

ფინანსური ანგარიშგების ახსნა-განმარტებითი შენიშვნები

საანგარიშგებო წლისთვის, რომელიც დასრულდა 2020 წლის 31 დეკემბერს

(ლარში)

4. რისკების მართვა (გაგრძელება)

სადაზღვევო მოთხოვნების ვადიანობის ანალიზი 2019 წლის 31 დეკემბრის მდგომარეობით არის შემდეგი:

	სადაზღვევო მოთხოვნები გაუფასურებამდე	საეჭვო მოთხოვნების ანარიცხი	წმინდა სადაზღვევო მოთხოვნები
ინდივიდუალურად შეფასებული მოთხოვნები გაუფასურებაზე	3,551,490	(1,045,810)	2,505,680

ჯგუფურად შეფასებული მოთხოვნები გაუფასურებაზე:

	სადაზღვევო მოთხოვნები გაუფასურებამდე	საეჭვო მოთხოვნების ანარიცხი	წმინდა სადაზღვევო მოთხოვნები
ვადადამდგარი	19,725,070	-	19,725,070
ვადაგადაცილება 0-30 დღე	523,641	(26,182)	497,459
ვადაგადაცილება 30-60 დღე	336,564	(33,656)	302,908
ვადაგადაცილება 60-90 დღე	75,920	(11,388)	64,532
ვადაგადაცილება 90-120 დღე	126,397	(31,599)	94,798
ვადაგადაცილება 120-240 დღე	229,673	(137,804)	91,869
ვადაგადაცილება 240-360 დღე	97,127	(67,989)	29,138
1 წელზე მეტი ვადაგადაცილებით	366,121	(366,121)	-
	21,480,513	(674,739)	20,805,774

ლიკვიდურობის რისკი

ლიკვიდურობის რისკში იგულისხმება საკმარისი ფინანსური რესურსის არსებობა, რათა მოხდეს ფინანსური ვალდებულებების დაფარვა შესაბამის ვადაში. კომპანია ახდენს ამ ტიპის რისკების კონტროლს ვადიანობის ანალიზის მიხედვით, და განსაზღვრავს კომპანიის სტრატეგიას მომავალი ფინანსური პერიოდისთვის. ლიკვიდურობის რისკის მართვის მიზნით, კომპანია ახდენს მომავალი ფულადი ნაკადების რეგულარულ მონიტორინგს, რომელიც აქტივების/ვალდებულებების მენეჯმენტის პროცესია.

ლიკვიდურობის ანალიზი 2020 წლის 31 დეკემბრის მდგომარეობით არის შემდეგი:

	1 წლამდე	1-დან 5 წლამდე	5 წელზე მეტი	სულ
ფინანსური ვალდებულებები				
სხვა სადაზღვევო ვალდებულებები	10,346,269	1,962,326	465,564	12,774,159
სადაზღვევო კონტრაქტებიდან წარმოშობილი ვალდებულებები (გარდა, გამოუმუშავებელი პრემიის რეზერვისა)	5,777,560	-	-	5,777,560
სხვა ვალდებულებები	2,052,190	-	-	2,052,190
	18,176,019	1,962,326	465,564	20,603,909

ლიკვიდურობის ანალიზი 2019 წლის 31 დეკემბრის მდგომარეობით არის შემდეგი:

	1 წლამდე	1-დან 5 წლამდე	5 წელზე მეტი	სულ
ფინანსური ვალდებულებები				
მიღებული სესხები	156,703	563,071	-	719,774
სხვა სადაზღვევო ვალდებულებები	7,906,584	3,850,688	678,854	12,436,126
სადაზღვევო კონტრაქტებიდან წარმოშობილი ვალდებულებები (გარდა, გამოუმუშავებელი პრემიის რეზერვისა)	4,557,584	-	-	4,557,584
საიჯარო ვალდებულება	34,290	-	-	34,290
სხვა ვალდებულებები	3,495,867	-	-	3,495,867
	16,151,028	4,413,759	678,854	21,243,641

4. რისკების მართვა (გაგრძელება)

სავალუტო რისკი

სავალუტო რისკი განისაზღვრება, როგორც რისკი იმისა, რომ ფინანსური ინსტრუმენტების ღირებულება მერყევი იქნება სავალუტო კურსის ცვალებადობის გამო. კომპანიას გააჩნია უცხოურ ვალუტაში განხორციელებული გარკვეული ოპერაციები. კომპანია არ იყენებს დერივატივებს სავალუტო რისკის მართვისთვის.

უცხოურ ვალუტაში არსებული ფინანსური აქტივებისა და ვალდებულებების საბალანსო ღირებულება 2020 წლის 31 დეკემბრის მდგომარეობით წარმოდგენილია შემდეგნაირად:

	ლარი	აშშ დოლარი	ევრო	შვ. ფრანკი	სულ
ფინანსური აქტივები					
ფული და ფულის ეკვივალენტები	3,095,048	4,931,607	16,073	9,672	8,052,400
საბანკო დაწესებულებებში განთავსებული დეპოზიტები	-	8,575,898	-	-	8,575,898
მოთხოვნები დაზღვევიდან და გადაზღვევიდან	13,588,559	5,707,096	325,687	2,388,447	22,009,789
გადაზღვევის აქტივები (გარდა, გამოუმუშავებელი პრემიის რეზერვში	1,844,464	-	-	-	1,844,464
გადამზღვეველის წილისა)					
სხვა აქტივები	473,783	-	-	-	473,783
	19,001,854	19,214,601	341,760	2,398,119	40,956,334
ფინანსური ვალდებულებები					
სხვა სადაზღვევო ვალდებულებები	5,729,976	4,996,074	355,832	1,692,277	12,774,159
სადაზღვევო კონტრაქტებიდან წარმომობილი ვალდებულებები (გარდა, გამოუმუშავებელი პრემიის რეზერვისა)	5,777,560	-	-	-	5,777,560
სხვა ვალდებულებები	1,382,445	296,273	357,712	15,760	2,052,190
	12,889,981	5,292,347	713,544	1,708,037	20,603,909
	6,111,873	13,922,254	(371,784)	690,082	

უცხოურ ვალუტაში არსებული ფინანსური აქტივებისა და ვალდებულებების საბალანსო ღირებულება 2019 წლის 31 დეკემბრის მდგომარეობით წარმოდგენილია შემდეგნაირად:

	ლარი	აშშ დოლარი	ევრო	შვ. ფრანკი	სულ
ფინანსური აქტივები					
ფული და ფულის ეკვივალენტები	1,914,155	1,871,778	70,717	4,342	3,860,992
საბანკო დაწესებულებებში განთავსებული დეპოზიტები	-	7,908,357	-	-	7,908,357
მოთხოვნები დაზღვევიდან და გადაზღვევიდან	14,929,985	10,398,989	517,285	8,908	25,855,167
გადაზღვევის აქტივები (გარდა, გამოუმუშავებელი პრემიის რეზერვში	1,509,062	-	-	-	1,509,062
გადამზღვეველის წილისა)					
სხვა აქტივები	341,900	-	-	-	341,900
	18,695,102	20,179,124	588,002	13,250	39,475,478
ფინანსური ვალდებულებები					
სხვა სადაზღვევო ვალდებულებები	3,967,171	8,218,463	126,625	123,867	12,436,126
სადაზღვევო კონტრაქტებიდან წარმომობილი ვალდებულებები (გარდა, გამოუმუშავებელი პრემიის რეზერვისა)	4,557,584	-	-	-	4,557,584
სხვა ვალდებულებები	3,358,028	76,627	-	61,212	3,495,867
საიჯარო ვალდებულება	-	34,290	-	-	34,290
მიღებული სესხები	-	719,774	-	-	719,774
	11,882,783	9,049,154	126,625	185,079	21,243,641
	6,812,319	11,129,970	461,377	(171,829)	

სს „სადაზღვევო კომპანია უნიონი“

ფინანსური ანგარიშგების ახსნა-განმარტებითი შენიშვნები

საანგარიშგებო წლისთვის, რომელიც დასრულდა 2020 წლის 31 დეკემბერს

(ლარში)

4. რისკების მართვა (გაგრძელება)

სავალუტო რისკის მგრძობელობა

ქვემოთ მოცემული ცხრილი გვიჩვენებს კომპანიის მგრძობელობას აშშ დოლარის და ევროს ლართან მიმართებაში, 20%-იანი ზრდისა და შემცირების პირობებში. 20% წარმოადგენს განაკვეთს, რომელიც წარედგინება კომპანიის ხელმძღვანელობას სავალუტო რისკის შესახებ ინფორმაციის მიწოდებისას, და მენეჯმენტის შეფასებით, წარმოადგენს გასაცვლელი კურსის შესაძლო ცვლილებას. მგრძობელობის ანალიზი მოიცავს მხოლოდ უცხოურ ვალუტაში გამოხატული მონეტარული მუხლების საბალანსო თანხებს და აკორექტირებს საანგარიშგებო თარიღისთვის მათ ეფექტს 20%-იანი ცვლილებით.

2020 წლის 31 დეკემბრისთვის წმინდა მოგებასა და კაპიტალზე აქტივების გადაფასების ეფექტი შემდეგია:

	აშშ დოლარი		ევრო		შვ. ფრანკი	
	20%	- 20%	20%	- 20%	20%	-20%
მოგება/ზარალი	2,784,451	(2,784,451)	(74,357)	74,357	138,016	(138,016)

2019 წლის 31 დეკემბრისთვის წმინდა მოგებასა და კაპიტალზე აქტივების გადაფასების ეფექტი შემდეგია:

	აშშ დოლარი		ევრო		შვ. ფრანკი	
	20%	- 20%	20%	- 20%	20%	-20%
მოგება/ზარალი	2,225,994	(2,225,994)	92,275	(92,275)	(34,366)	34,366

5. წმინდა გამომუშავებული პრემია

წმინდა გამომუშავებული პრემია დაზღვევის სახეობების მიხედვით საანგარიშგებო წლისთვის, რომელიც დასრულდა 2020 წლის 31 დეკემბერს წარმოდგენილია შემდეგნაირად:

	მოზიდული პრემია	გადაზღვევის წილი მოზიდულ პრემიაში	წმინდა მოზიდული პრემია	წმინდა ცვლილება გამომუშავებული პრემიის რეზერვში	წმინდა გამომუშავებული პრემია
ქონება	15,661,239	(11,492,296)	4,168,943	(1,555,526)	2,613,417
სამედიცინო	11,030,913	-	11,030,913	290,451	11,321,364
სახმელეთო სატრანსპორტო საშუალებების და შესაბამისი პასუხისმგებლობის დაზღვევა*	3,874,356	(296,896)	3,577,460	502,746	4,080,206
სამოქალაქო პასუხისმგებლობის დაზღვევა	3,201,270	(2,394,309)	806,961	343,160	1,150,121
საკრედიტო ვალდებულება	1,985,709	(1,969,607)	16,102	308,038	324,140
საჰაერო სატრანსპორტო საშუალებების და შესაბამისი პასუხისმგებლობის დაზღვევა	1,320,518	(1,384,919)	(64,401)	885,825	821,424
ვალდებულებათა შესრულება	1,318,558	(942,944)	375,614	(51,761)	323,853
უბედური შემთხვევა	624,517	(25,233)	599,284	13,635	612,919
ტვირთები	266,918	(133,139)	133,779	9,369	143,148
სამოგზაურო	144,104	(7,236)	136,868	46,263	183,131
მცურავ სატრანსპორტო საშუალებების და შესაბამისი პასუხისმგებლობის დაზღვევა	105,213	(71,190)	34,023	(361)	33,662
სიცოცხლის დაზღვევა	56,058	-	56,058	257,607	313,665
	39,589,373	(18,717,769)	20,871,604	1,049,446	21,921,050

სს „სადაზღვევო კომპანია უნიონი“

ფინანსური ანგარიშგების ახსნა-განმარტებითი შენიშვნები

საანგარიშგებო წლისთვის, რომელიც დასრულდა 2020 წლის 31 დეკემბერს

(ლარში)

5. წმინდა გამომუშავებული პრემია (გაგრძელება)

წმინდა გამომუშავებული პრემია დაზღვევის სახეობების მიხედვით საანგარიშგებო წლისთვის, რომელიც დასრულდა 2019 წლის 31 დეკემბერს წარმოდგენილია შემდეგნაირად:

	მოზიდული პრემია	გადაზღვევის წილი მოზიდულ პრემიაში	წმინდა მოზიდული პრემია	წმინდა ცვლილება გამომუშავებული პრემიის რეზერვში	წმინდა გამომუშავებული პრემია
სამედიცინო	9,786,200	-	9,786,200	(776,600)	9,009,600
ქონება	6,144,833	(4,675,604)	1,469,229	665,638	2,134,867
სახმელეთო სატრანსპორტო საშუალებების და შესაბამისი პასუხისმგებლობის დაზღვევა*	6,064,359	(97,029)	5,967,330	(1,115,673)	4,851,657
საჰაერო სატრანსპორტო საშუალებების და შესაბამისი პასუხისმგებლობის დაზღვევა	5,831,481	(4,038,484)	1,792,997	(883,143)	909,854
სამოქალაქო პასუხისმგებლობის დაზღვევა	2,666,570	(1,834,512)	832,058	403,241	1,235,299
საკრედიტო ვალდებულება	1,154,095	(513,865)	640,230	(244,903)	395,327
ვალდებულებათა შესრულება	1,138,459	(731,934)	406,525	(135,705)	270,820
სამოგზაურო	815,310	(17,139)	798,171	42,005	840,176
უბედური შემთხვევა	608,438	-	608,438	(13,033)	595,405
სიცოცხლის დაზღვევა	505,133	-	505,133	(251,737)	253,396
ტვირთები	434,442	(346,256)	88,186	53,074	141,260
მცურავ სატრანსპორტო საშუალებების და შესაბამისი პასუხისმგებლობის დაზღვევა	101,912	(34,466)	67,446	51,813	119,259
	35,251,232	(12,289,289)	22,961,943	(2,205,023)	20,756,920

*კომპანია წარმოადგენს არასამეწარმეო (არაკომერციული) იურიდიული პირის - „სავალდებულო დაზღვევის ცენტრის“ საშუალებით განხორციელებულ თანადაზღვევის სისტემაში მონაწილე მზღვეველს. სავალდებულო დაზღვევით მოზიდულ პოლისებზე მოზიდული და გამომუშავებული სადაზღვევო პრემია საანგარიშგებო წლისთვის, რომელიც დასრულდა 2019 წლის 31 დეკემბერს შეადგენს 2,261,523 და 2,238,008 ლარს, შესაბამისად. მოზიდული და გამომუშავებული სადაზღვევო პრემია საანგარიშგებო წლისთვის, რომელიც დასრულდა 2020 წლის 31 დეკემბერს შეადგენს 1,202,900 და 1,247,903 ლარს, შესაბამისად.

6. საკომისიო შემოსავალი

საკომისიო შემოსავალი წარმოდგენილია შემდეგნაირად:

	2020	2019
გადავადებას დაქვემდებარებული საკომისიო შემოსავალი	1,045,370	833,721
გადავადებული საკომისიო შემოსავალი (შენიშვნა 23)	(614,466)	(570,950)
ამორტიზაცია (შენიშვნა 23)	578,746	476,938
	1,009,650	739,709

სს „სადაზღვევო კომპანია უნიონი“

ფინანსური ანგარიშგების ახსნა-განმარტებითი შენიშვნები

საანგარიშგებო წლისთვის, რომელიც დასრულდა 2020 წლის 31 დეკემბერს

(ლარში)

7. წმინდა სადაზღვევო ზარალები

წმინდა სადაზღვევო ზარალები წარმოდგენილია შემდეგნაირად:

	2020	2019
დარეგულირებული ზარალები	(12,380,230)	(13,733,084)
ზარალების რეზერვებში მთლიანი ცვლილება	(1,219,976)	(1,033,859)
რეგრესები	456,841	358,617
სადაზღვევო ზარალები და ცვლილება ზარალებთან დაკავშირებულ სადაზღვევო ვალდებულებებში	(13,143,365)	(14,408,326)
გადამზღვეველის წილი დარეგულირებულ ზარალებში	944,062	2,286,862
ზარალების რეზერვების ცვლილებაში გადამზღვეველის წილი	335,402	874,199
გადამზღვეველის წილი სადაზღვევო ზარალებში და ცვლილებაში ზარალებთან დაკავშირებულ სადაზღვევო ვალდებულებებში	1,279,464	3,161,061
წმინდა სადაზღვევო ზარალები	(11,863,901)	(11,247,265)

8. სადაზღვევო პოლისების მოზიდვის ხარჯები

სადაზღვევო პოლისების მოზიდვის ხარჯები წარმოდგენილია შემდეგნაირად:

	2020	2019
გადავადებას დაქვემდებარებული მოზიდვის ხარჯები	(3,531,976)	(3,146,528)
მოზიდვის გადავადებული ხარჯები (შენიშვნა 19)	3,343,934	2,541,566
ამორტიზაცია (შენიშვნა 19)	(2,541,566)	(1,959,870)
	(2,729,608)	(2,564,832)

9. მარკეტინგული და ადმინისტრაციული ხარჯები

მარკეტინგული და ადმინისტრაციული ხარჯები წარმოდგენილია შემდეგნაირად:

	2020	2019
ხელფასის ხარჯი	(3,176,310)	(3,405,661)
დაზღვევის სახელმწიფო ზედამხედველობის სამსახურის მოსაკრებელი პროფესიული მომსახურება	(419,604)	(359,748)
პროფესიული მომსახურება	(278,541)	(287,992)
ცვთა და ამორტიზაცია	(253,511)	(259,619)
სავალდებულო დაზღვევის ცენტრის საოპერაციო ხარჯები	(175,832)	(260,396)
იჯარა	(171,913)	(159,377)
საკომუნიკაციო და კომუნალური	(127,904)	(123,073)
სარეკლამო და მარკეტინგის ხარჯი	(101,765)	(228,984)
საოფისე ხარჯი	(65,183)	(85,762)
საგადასახადო ხარჯი გარდა მოგების გადასახადისა	(39,608)	(35,300)
რემონტი	(24,125)	(46,867)
საბანკო მომსახურება	(14,075)	(35,821)
წარმომადგენლობითი და მივლინების ხარჯი	(13,112)	(67,750)
სხვა	(348,861)	(391,220)
	(5,210,344)	(5,747,570)

* 2020 და 2019 წლის 31 დეკემბერს დასრულებული წლებისთვის აუდიტორულ კომპანიაზე გაწეული წლიური ფინანსური ანგარიშგების აუდიტის და სხვა პროფესიული მომსახურების ღირებულება შეადგენს 43,274 და 50,619 ლარს, შესაბამისად.

სს „სადაზღვევო კომპანია უნიონი“

ფინანსური ანგარიშგების ახსნა-განმარტებითი შენიშვნები

საანგარიშგებო წლისთვის, რომელიც დასრულდა 2020 წლის 31 დეკემბერს

(ლარში)

10. გაუფასურების ხარჯი

გაუფასურების ხარჯი წარმოდგენილია შემდეგნაირად:

	2020	2019
ცვლილება სადაზღვევო კონტრაქტებიდან წარმოქმნილი მოთხოვნების გაუფასურების რეზერვში	(667,786)	(145,130)
ცვლილება რეგრესებიდან წარმოქმნილი მოთხოვნების გაუფასურების რეზერვში	(216,563)	(145,100)
ცვლილება გადახდილი ავანსების გაუფასურების რეზერვში	-	(39,975)
	(884,349)	(330,205)

11. სხვა შემოსავალი

სხვა შემოსავალი წარმოდგენილია შემდეგნაირად:

	2020	2019
ვალდებულებების აღიარების შეწყვეტიდან მიღებული შემოსავალი	110,043	98,994
პირგასამტეხლოდან მიღებული შემოსავალი	63,600	-
გადარჩენილი ქონების რეალიზაცია	31,125	-
საკომისიო შემოსავალი	-	76,796
სხვა	23,492	92,456
	228,260	268,246

12. საპროცენტო შემოსავალი, წმინდა

საპროცენტო შემოსავალი, წმინდა წარმოდგენილია შემდეგნაირად:

	2020	2019
საპროცენტო შემოსავლები		
დეპოზიტებიდან მიღებული პროცენტები	420,126	391,875
საპროცენტო შემოსავალი მიმდინარე ანგარიშებიდან	123,001	9,758
გაცემული სესხებიდან მიღებული პროცენტები	29,306	2,487
	572,433	404,120
საპროცენტო ხარჯები		
საპროცენტო ხარჯები ნასესხები სახსრებიდან	(60,617)	(62,404)
საპროცენტო ხარჯები საიჯარო ვალდებულებებიდან	-	(4,884)
	(60,617)	(67,288)
	511,816	336,832

13. საკურსო სხვაობიდან მიღებული მოგება, წმინდა

საკურსო სხვაობიდან მიღებული მოგება, წმინდა წარმოდგენილია შემდეგნაირად:

	2020	2019
ფული და ფულის ეკვივალენტები	443,869	24,953
სხვა ფინანსური ინსტრუმენტები	1,159,310	593,261
	1,603,179	618,214

სს „სადაზღვევო კომპანია უნიონი“

ფინანსური ანგარიშგების ახსნა-განმარტებითი შენიშვნები

საანგარიშგებო წლისთვის, რომელიც დასრულდა 2020 წლის 31 დეკემბერს

(ლარში)

14. დაბეგვრა

მოგების გადასახადის ხარჯი წარმოდგენილია შემდეგნაირად:

	2020	2019
მიმდინარე მოგების გადასახადი	(861,772)	(431,336)
დროებითი სხვაობის ეფექტი	(62,913)	3,801
	(924,685)	(427,535)

მოგების გადასახადის ხარჯის რეკონსილაცია წარმოდგენილია შემდეგნაირად:

	2020	2019
მოგება დაბეგვრამდე	4,585,753	2,830,049
მოგების გადასახადის განაკვეთი	15%	15%
თეორიული მოგების გადასახადის ხარჯი	(687,863)	(424,507)
გასული პერიოდის დროებითი სხვაობის გამუდმივების ეფექტი	(196,675)	-
მუდმივი სხვაობების ეფექტი	(40,147)	(3,028)
მოგების გადასახადის ხარჯი	(924,685)	(427,535)

გადავადებული მოგების გადასახადის ვალდებულების რეკონსილაცია წარმოდგენილია შემდეგნაირად:

	2020	2019
1 იანვარი	(68,559)	(4,614)
მოგებაში და ზარალში ასახული		
მოგების გადასახადის (ხარჯი)/სარგებელი	(62,913)	3,801
სხვა სრულ შემოსავალში ასახული		
მოგების გადასახადის ხარჯი	(24,351)	(67,746)
31 დეკემბერი	(155,823)	(68,559)

2020 წლის 31 დეკემბრის მდგომარეობით გადავადებული მოგების გადასახადის ვალდებულება დროებითი სხვაობების მიხედვით არის შემდეგი:

	აქტივი	ვალდებულება	ნეტო	აღრიცხული მოგება/ზარალში	აღრიცხული სხვა სრულ შემოსავალში
ძირითადი საშუალებები, არამატერიალური აქტივები	-	(602,011)	(602,011)	21,038	(24,351)
მოთხოვნები დაზღვევიდან და გადაზღვევიდან	503,743	-	503,743	100,168	-
სხვა აქტივები	11,386	-	11,386	(196,675)	-
აქტივების გამოყენების უფლება	-	-	-	5,798	-
საიჯარო ვალდებულება	-	-	-	(5,144)	-
სადაზღვევო კონტრაქტებიდან წარმომობილი ვალდებულებები	-	(68,941)	(68,941)	11,902	-
საგადასახადო აქტივი/(ვალდებულება)	515,129	(670,952)	(155,823)	(62,913)	(24,351)
გადახურვა	(515,129)	515,129	-	-	-
საგადასახადო ვალდებულება, წმინდა	-	(155,823)	(155,823)	(62,913)	(24,351)

სს „სადაზღვევო კომპანია უნისონი“

ფინანსური ანგარიშგების ახსნა-განმარტებითი შენიშვნები

საანგარიშგებო წლისთვის, რომელიც დასრულდა 2020 წლის 31 დეკემბერს

(ლარში)

14. დაზღვევა (გაგრძელება)

2019 წლის 31 დეკემბრის მდგომარეობით გადავადებული მოგების გადასახადის ვალდებულება დროებითი სხვაობების მიხედვით არის შემდეგი:

	აქტივი	ვალდებულება	წმინდა	აღრიცხული მოგება/ზარალი	აღრიცხული სხვა სრულ შემოსავალში
ძირითადი საშუალებები და არამატერიალური აქტივები	-	(598,698)	(598,698)	(58,232)	(67,746)
მოთხოვნები დაზღვევიდან და გადაზღვევიდან	403,575	-	403,575	21,769	-
სხვა აქტივები	208,061	-	208,061	28,121	-
აქტივების გამოყენების უფლება	-	(5,798)	(5,798)	(5,798)	-
საიჯარო ვალდებულება	5,144	-	5,144	5,144	-
სადაზღვევო კონტრაქტებიდან წარმომობილი ვალდებულებები	-	(80,843)	(80,843)	12,797	-
საგადასახადო აქტივი/(ვალდებულება)	616,780	(685,339)	(68,559)	3,801	(67,746)
გადახურვა	(616,780)	616,780	-	-	-
საგადასახადო ვალდებულება, წმინდა	-	(68,559)	(68,559)	3,801	(67,746)

15. ფული და ფულის ეკვივალენტები

ფული და ფულის ეკვივალენტები წარმოდგენილია შემდეგნაირად:

	31.12.2020	31.12.2019
ფული მიმდინარე საბანკო ანგარიშზე ეროვნულ ვალუტაში	3,085,333	1,874,811
ფული მიმდინარე საბანკო ანგარიშზე უცხოურ ვალუტაში	4,957,352	1,946,837
ფული სალაროში	9,715	39,344
	8,052,400	3,860,992

კომპანიის ფული და ფულის ეკვივალენტების რეალური ღირებულება 2020 და 2019 წლების 31 დეკემბრის მდგომარეობით არ განსხვავდება მისი საბალანსო ღირებულებისგან.

ფულის და ფულის ეკვივალენტების სტრუქტურა ვალუტების მიხედვით მოცემულია მე-4 განმარტებით შენიშვნაში.

16. საბანკო დაწესებულებაში განთავსებული დეპოზიტები

საბანკო დაწესებულებაში განთავსებული დეპოზიტები წარმოდგენილია შემდეგნაირად:

	31.12.2020	31.12.2019
ძირი	8,483,410	7,508,758
აღრიცხული პროცენტი	92,488	399,599
	8,575,898	7,908,357

კომპანიის დეპოზიტების რეალური ღირებულება 2020 და 2019 წლების 31 დეკემბრის მდგომარეობით არსებითად არ განსხვავდება მისი საბალანსო ღირებულებისგან.

საბანკო დაწესებულებებში განთავსებული დეპოზიტების სტრუქტურა ვალუტების და დაფარვის ვადების მიხედვით მოცემულია მე-4 განმარტებით შენიშვნაში.

სს „სადაზღვევო კომპანია უნიონი“

ფინანსური ანგარიშგების ახსნა-განმარტებითი შენიშვნები

საანგარიშგებო წლისთვის, რომელიც დასრულდა 2020 წლის 31 დეკემბერს

(ლარში)

17. მოთხოვნები დაზღვევიდან და გადაზღვევიდან

მოთხოვნები დაზღვევიდან და გადაზღვევიდან წარმოდგენილია შემდეგნაირად:

	31.12.2020	31.12.2019
მოთხოვნები პოლისის მფლობელებისგან	19,931,910	25,032,003
საკომისიოს მოთხოვნები გადაზღვევიდან	3,824,019	2,543,713
	23,755,929	27,575,716
გაუფასურების რეზერვი	(1,746,140)	(1,720,549)
	22,009,789	25,855,167

კომპანია ვადადამდგარ მოთხოვნებზე ქმნის საექვო ვალების რეზერვს. ცვლილება გაუფასურების რეზერვებში წარმოდგენილია შემდეგნაირად:

	2020	2019
1 იანვარი	(1,720,549)	(2,545,370)
ცვლილება სადაზღვევო კონტრაქტებიდან წარმოშობილი მოთხოვნების გაუფასურების რეზერვში	(667,786)	(145,130)
უიმედო მოთხოვნები	642,195	969,951
31 დეკემბერი	(1,746,140)	(1,720,549)

კომპანიის მოთხოვნების რეალური ღირებულება 2020 და 2019 წლების 31 დეკემბრის მდგომარეობით არ განსხვავდება მისი საბალანსო ღირებულებისგან.

დამატებითი ინფორმაცია დაზღვევის და გადაზღვევის მოთხოვნების შესახებ მოცემულია მე-4 განმარტებით შენიშვნაში.

18. სადაზღვევო კონტრაქტებიდან წარმოშობილი ვალდებულებები და გადაზღვევის აქტივები

სადაზღვევო კონტრაქტებიდან წარმოშობილი ვალდებულებები და გადაზღვევის აქტივები წარმოდგენილია შემდეგნაირად:

	31.12.2020	31.12.2019
სადაზღვევო კონტრაქტებიდან წარმოშობილი ვალდებულებები		
გამოუმუშავებელი პრემიის რეზერვი	22,160,207	24,439,165
განცხადებული, მაგრამ დაურეგულირებელი ზარალების რეზერვი	5,158,128	3,972,566
მომხდარი, მაგრამ განუცხადებელი ზარალების რეზერვი	619,432	585,018
	27,937,767	28,996,749
გადაზღვევის აქტივები		
გადამზღვევლის წილი გამოუმუშავებელი პრემიის რეზერვში	8,911,632	10,141,144
გადამზღვევლის წილი განცხადებული, მაგრამ დაურეგულირებელი ზარალების რეზერვში	1,497,980	1,228,723
გადამზღვევლის წილი მომხდარი, მაგრამ განუცხადებელი ზარალების რეზერვში	346,484	280,339
	10,756,096	11,650,206
გადამზღვევლის წილით შემცირებული სადაზღვევო კონტრაქტებიდან წარმოშობილი ვალდებულებები		
გამოუმუშავებელი პრემიის რეზერვი	13,248,575	14,298,021
განცხადებული, მაგრამ დაურეგულირებელი ზარალების რეზერვი	3,660,148	2,743,843
მომხდარი, მაგრამ განუცხადებელი ზარალების რეზერვი	272,948	304,679
	17,181,671	17,346,543

სს „სადაზღვევო კომპანია უნისონი“

ფინანსური ანგარიშგების ახსნა-განმარტებითი შენიშვნები

საანგარიშგებო წლისთვის, რომელიც დასრულდა 2020 წლის 31 დეკემბერს

(ლარში)

18. სადაზღვევო კონტრაქტებიდან წარმოქმნილი ვალდებულებები და გადაზღვევის აქტივები (გაგრძელება)

სადაზღვევო კონტრაქტებიდან წარმოშობილი ვალდებულებები და გადაზღვევის აქტივების მოძრაობის ანალიზი წარმოდგენილია შემდეგი სახით:

გამოუმუშავებელი პრემიის რეზერვი

გამოუმუშავებელი პრემიის რეზერვი ბრუტო

ნაშთი 1 იანვრისთვის

მოზიდული პრემია

ბრუტო გამოუმუშავებული პრემია

ნაშთი 31 დეკემბრისთვის

2020	2019
24,439,165	25,053,272
39,589,373	35,251,232
(41,868,331)	(35,865,339)
22,160,207	24,439,165

გადამზღვეველის წილი გამოუმუშავებელი პრემიის რეზერვში

ნაშთი 1 იანვრისთვის

გადამზღვეველის წილი მოზიდულ პრემიაში

გამომუშავებულ პრემიაში გადამზღვეველის წილი

ნაშთი 31 დეკემბრისთვის

2020	2019
10,141,144	12,960,274
18,717,769	12,289,289
(19,947,281)	(15,108,419)
8,911,632	10,141,144

გამოუმუშავებელი პრემიის რეზერვი, ნეტო

ნაშთი 1 იანვრისთვის

მოზიდული პრემია, ნეტო

ნეტო გამოუმუშავებული პრემია

ნაშთი 31 დეკემბრისთვის

2020	2019
14,298,021	12,092,998
20,871,604	22,961,943
(21,921,050)	(20,756,920)
13,248,575	14,298,021

ზარალების რეზერვი, ბრუტო:

მომხდარი მაგრამ განუცხადებელი ზარალის რეზერვი

განცხადებული მაგრამ დაურეგულირებელი ზარალის რეზერვი

სულ დამდგარი ზარალების რეზერვი, 1 იანვარი

წინა წლის ზარალების გადახდა

წინა წლის ზარალების შეფასების ცვლილება

მიმდინარე წლის ზარალების დასარეგულირებლად საჭირო დანახარჯები

მიმდინარე წლის ზარალების გადახდა

სულ დამდგარი ზარალების რეზერვი, 31 დეკემბერი

მომხდარი მაგრამ განუცხადებელი ზარალის რეზერვი

განცხადებული მაგრამ დაურეგულირებელი ზარალის რეზერვი

2020	2019
585,018	402,687
3,972,566	3,121,038
4,557,584	3,523,725
(1,970,439)	(3,969,327)
(866,421)	987,095
14,466,627	13,779,848
(10,409,791)	(9,763,757)
5,777,560	4,557,584
619,432	585,018
5,158,128	3,972,566

ზარალების რეზერვში გადამზღვეველის წილი:

მომხდარი მაგრამ განუცხადებელი ზარალის რეზერვი

განცხადებული მაგრამ დაურეგულირებელი ზარალის რეზერვი

სულ დამდგარი ზარალების რეზერვი, 1 იანვარი

წინა წლის ზარალების გადახდა

წინა წლის ზარალების შეფასების ცვლილება

მიმდინარე წლის ზარალების დასარეგულირებლად საჭირო დანახარჯები

მიმდინარე წლის ზარალების გადახდა

სულ დამდგარი ზარალების რეზერვი, 31 დეკემბერი

მომხდარი მაგრამ განუცხადებელი ზარალის რეზერვი

განცხადებული მაგრამ დაურეგულირებელი ზარალის რეზერვი

2020	2019
280,339	209,024
1,228,723	425,839
1,509,062	634,863
(559,594)	(2,058,951)
174,231	1,656,545
1,105,233	1,504,516
(384,468)	(227,911)
1,844,464	1,509,062
346,484	280,339
1,497,980	1,228,723

სს „სადაზღვევო კომპანია უნიონი“

ფინანსური ანგარიშგების ახსნა-განმარტებითი შენიშვნები

საანგარიშგებო წლისთვის, რომელიც დასრულდა 2020 წლის 31 დეკემბერს

(ლარში)

18. სადაზღვევო კონტრაქტებიდან წარმოქმნილი ვალდებულებები და გადაზღვევის აქტივები (გაგრძელება)

ზარალების რეზერვი, წმინდა	2020	2019
მომხდარი მაგრამ განუცხადებელი ზარალის რეზერვი	304,679	193,663
განცხადებული მაგრამ დაურეგულირებელი ზარალის რეზერვი	2,743,843	2,695,199
სულ დამდგარი ზარალების რეზერვი, 1 იანვარი	3,048,522	2,888,862
წინა წლის ზარალების გადახდა	(1,410,845)	(1,910,376)
წინა წლის ზარალების შეფასების ცვლილება	(1,040,652)	(669,450)
მიმდინარე წლის ზარალების დასარეგულირებლად საჭირო დანახარჯები	13,361,394	12,275,332
მიმდინარე წლის ზარალების გადახდა	(10,025,323)	(9,535,846)
სულ დამდგარი ზარალების რეზერვი, 31 დეკემბერი	3,933,096	3,048,522
მომხდარი მაგრამ განუცხადებელი ზარალის რეზერვი	272,948	304,679
განცხადებული მაგრამ დაურეგულირებელი ზარალის რეზერვი	3,660,148	2,743,843

ძირითადი პირობები და დაშვებები

სადაზღვევო კონტრაქტები მოიცავს სიცოცხლის, ქონების, მესამე პირის პასუხისმგებლობის, უბედური შემთხვევის, კასკოს, სამოგზაურო, ტვირთების, ვალდებულებათა შესრულების, სამედიცინო, სამოქალაქო პასუხისმგებლობის, საკრედიტო ვალდებულების, მცურავ სატრანსპორტო საშუალებათა გამოყენებასთან დაკავშირებული პასუხისმგებლობის და მცურავ სატრანსპორტო საშუალებათა (კორპუსი) დაზღვევას. ამგვარი ტიპის დაზღვევები ძირითადად 12-თვიანია.

სადაზღვევო კონტრაქტებისთვის სადაზღვევო რეზერვები (მომხდარი, მაგრამ განუცხადებელი ზარალების რეზერვი და განცხადებული, მაგრამ დაურეგულირებელი ზარალების რეზერვი) განისაზღვრება ვალდებულებების საბოლოო ღირებულების დასაფარად იმ ზარალთან მიმართებაში, რომელიც უკვე მომხდარია და ფასდება საანგარიშგებო თარიღისთვის ცნობილი ფაქტების საფუძველზე. რეზერვების ხელახალი შეფასება ხდება რეგულარულად, ზარალების მოხდენის ტენდენციის, ასევე მათი დაფარვის გათვალისწინებით. სადაზღვევო ზარალების რეზერვების თანხის დისკონტირება ფულის დროით ღირებულებასთან მიმართებაში არ ხდება.

მომხდარი, მაგრამ განუცხადებელი ზარალების რეზერვის გაანგარიშების შესახებ, ვალდებულებათა ადეკვატურობის ტესტის ჩათვლით, ინფორმაცია მოცემულია 29-ე განმარტებით შენიშვნაში (კომპანიის მნიშვნელოვანი სააღრიცხვო პოლიტიკის მიმოხილვა, სადაზღვევო კონტრაქტებიდან წარმოშობილი ვალდებულებები).

19. პოლისების მოზიდვის გადავადებული ხარჯი

პოლისების მოზიდვის გადავადებული ხარჯი წარმოდგენილია შემდეგნაირად:

	2020	2019
1 იანვარი	2,541,566	1,959,870
გადავადებას დაქვემდებარებული მოზიდვის ხარჯები (შენიშვნა 8)	3,531,976	3,146,528
ამორტიზაცია (შენიშვნა 8)	(2,729,608)	(2,564,832)
31 დეკემბერი	3,343,934	2,541,566

სს „სადაზღვევო კომპანია უნიონი“

ფინანსური ანგარიშგების ახსნა-განმარტებითი შენიშვნები

საანგარიშგებო წლისთვის, რომელიც დასრულდა 2020 წლის 31 დეკემბერს

(ლარში)

20. სხვა აქტივები

სხვა აქტივები წარმოდგენილია შემდეგნაირად:

	<u>31.12.2020</u>	<u>31.12.2019</u>
ფინანსური აქტივები		
მოთხოვნები რეგრესებიდან	906,792	1,195,701
გაცემული სესხები	96,694	89,295
სხვა მოთხოვნები	290,405	174,357
	<u>1,293,891</u>	<u>1,459,353</u>
გაუფასურების რეზერვი რეგრესებზე	(820,108)	(1,117,453)
	<u>473,783</u>	<u>341,900</u>
არაფინანსური აქტივები		
გადახდილი ავანსები*	353,662	428,091
გადარჩენილი ქონება	21,648	76,906
	<u>375,310</u>	<u>504,997</u>
გაუფასურების რეზერვი ავანსებზე	(81,028)	(75,905)
	<u>294,282</u>	<u>429,092</u>
	<u>768,065</u>	<u>770,992</u>

* აღნიშნული მუხლიდან 112,812 ლარი შეადგენს აიპ სავალდებულო დაზღვევის ცენტრში წინასწარგაწეულ ხარჯებს.

ცვლილება რეგრესების გაუფასურების რეზერვებში წარმოდგენილია შემდეგნაირად:

	<u>2020</u>	<u>2019</u>
1 იანვარი	<u>(1,117,453)</u>	<u>(1,166,066)</u>
უიმედო ვალების ჩამოწერა	513,908	193,713
რეზერვის ზრდა	(216,563)	(145,100)
31 დეკემბერი	<u>(820,108)</u>	<u>(1,117,453)</u>

სს „სადაზღვევო კომპანია უნისონი“

ფინანსური ანგარიშგების ახსნა-განმარტებითი შენიშვნები

საანგარიშგებო წლისთვის, რომელიც დასრულდა 2020 წლის 31 დეკემბერს

(ლარში)

21. ძირითადი საშუალებები

ძირითადი საშუალებები წარმოდგენილია შემდეგნაირად:

ისტორიული ღირებულება	შენობა	ავეჯი	ოფისის აღჭურვილობა	კომპიუტერული ტექნიკა	სხვა	სულ
2018 წლის 31 დეკემბერი	2,937,775	137,147	116,216	320,441	182,156	3,693,735
შემოსვლა	472,720	6,584	8,463	77,468	-	565,235
გადაფასება	252,101	-	-	-	-	252,101
გასვლა	-	-	-	(461)	-	(461)
2019 წლის 31 დეკემბერი	3,662,596	143,731	124,679	397,448	182,156	4,510,610
შემოსვლა	-	3,176	16,218	32,353	-	51,747
გადაფასება	73,404	-	-	-	-	73,404
გასვლა	-	-	-	-	(16,889)	(16,889)
2020 წლის 31 დეკემბერი	3,736,000	146,907	140,897	429,801	165,267	4,618,872
დაგროვილი ცვეთა						
2018 წლის 31 დეკემბერი	(131,617)	(95,396)	(71,460)	(196,874)	(70,502)	(565,849)
მიმდინარე წლის ცვეთა	(70,667)	(14,824)	(14,788)	(51,540)	(24,427)	(176,246)
გადაფასება	199,537	-	-	-	-	199,537
გასვლა	-	-	-	10	-	10
2019 წლის 31 დეკემბერი	(2,747)	(110,220)	(86,248)	(248,404)	(94,929)	(542,548)
მიმდინარე წლის ცვეთა	(86,191)	(14,840)	(14,129)	(56,734)	(18,970)	(190,864)
გადაფასება	88,938	-	-	-	-	88,938
გასვლა	-	-	-	-	15,758	15,758
2020 წლის 31 დეკემბერი	-	(125,060)	(100,377)	(305,138)	(98,141)	(628,716)
წმინდა საბალანსო ღირებულება						
2019 წლის 31 დეკემბერი	3,659,849	33,511	38,431	149,044	87,227	3,968,062
2020 წლის 31 დეკემბერი	3,736,000	21,847	40,520	124,663	67,126	3,990,156

კომპანია ძირითადი საშუალებების შენობების ჯგუფისთვის იყენებს გადაფასების მოდელს. შეფასება განხორციელდა დამოუკიდებელი შემფასებლის მიერ, რომელსაც აქვს შესაბამისი პროფესიული კვალიფიკაცია და გამოცდილება მსგავსი აქტივების შეფასებაში. ძირითადი საშუალებების შეფასება განხორციელდა რეალური ღირებულების განსაზღვრის იერარქიაში მე-3 დონის ინფორმაციის საფუძველზე, კერძოდ კი საბაზრო მეთოდის გამოყენებით, რადგან შეფასების თარიღისთვის არსებობდა საკმარისი რაოდენობის რეგისტრირებული გაყიდვების და შეთავაზებების შესახებ ინფორმაცია.

შეფასების პროცესში შემფასებლებმა გამოიყენეს ანალოგები, რომელთა ღირებულებების კორექტირება მოხდა შესაფასებელ ობიექტებსა და ანალოგებს შორის განსხვავებების გათვალისწინების მიზნით. კომპანიამ შენობების შეფასება განხორციელა 2020 წლის 31 დეკემბრის მდგომარეობით.

შენობების საბალანსო ღირებულება თვითღირებულების მოდელის მიხედვით 2020 და 2019 წლების 31 დეკემბრის მდგომარეობით შეადგენს 1,723,212 და 1,758,380 ლარს, შესაბამისად.

სს „სადაზღვევო კომპანია უნიონი“

ფინანსური ანგარიშგების ახსნა-განმარტებითი შენიშვნები

საანგარიშგებო წლისთვის, რომელიც დასრულდა 2020 წლის 31 დეკემბერს

(ლარში)

22. სხვა სადაზღვევო ვალდებულებები

სხვა სადაზღვევო ვალდებულებები წარმოდგენილია შემდეგნაირად:

	31.12.2020	31.12.2019
ვალდებულება გადამზღვეველების წინაშე	9,193,985	10,149,523
გადასახდელი საკომისიო	3,580,174	2,286,603
	12,774,159	12,436,126

სხვა სადაზღვევო ვალდებულებების რეალური ღირებულება 2020 და 2019 წლის 31 დეკემბრის მდგომარეობით არ განსხვავდება მათი საბალანსო ღირებულებებისგან.

სხვა სადაზღვევო ვალდებულებების სტრუქტურა ვალუტების და დაფარვის ვადების მიხედვით მოცემულია მე-4 განმარტებით შენიშვნაში.

23. გადავადებული საკომისიო შემოსავალი

გადავადებული საკომისიო შემოსავალი წარმოდგენილია შემდეგნაირად:

	2020	2019
1 იანვარი	570,950	476,938
გადავადებას დაქვემდებარებული საკომისიო შემოსავალი (შენიშვნა 6)	1,045,370	833,721
ამორტიზაცია (შენიშვნა 6)	(1,009,650)	(739,709)
31 დეკემბერი	606,670	570,950

24. მიღებული სესხები

მიღებული სესხების რეკონსილაცია 2020 წლის 31 დეკემბერს დასრულებული წლისთვის წარმოდგენილია შემდეგნაირად:

	გრძელვადიანი	მოკლევადიანი	სულ
2020 წლის 1 იანვარი	563,071	156,703	719,774
მონეტარული ცვლილებები	(657,661)	(215,619)	(873,280)
არამონეტარული ცვლილებები			-
კურსთაშორის სხვაობის ეფექტი	94,590	(1,701)	92,889
დარიცხული პროცენტი	-	60,617	60,617
2020 წლის 31 დეკემბერი	-	-	-

მიღებული სესხების რეკონსილაცია 2019 წლის 31 დეკემბერს დასრულებული წლისთვის წარმოდგენილია შემდეგნაირად:

	გრძელვადიანი	მოკლევადიანი	სულ
2019 წლის 1 იანვარი	569,498	160,161	729,659
მონეტარული ცვლილებები	96,279	(218,893)	(122,614)
არამონეტარული ცვლილებები			-
საკურსო სხვაობა	53,835	(3,510)	50,325
გრძელვადიანი სესხის მიმდინარე ნაწილი	(156,541)	156,541	-
დარიცხული პროცენტი	-	62,404	62,404
2019 წლის 31 დეკემბერი	563,071	156,703	719,774

კომპანიამ სს ტერა ბანკისგან მიღებული სესხები წინსწრებით დაფარა 2020 წელს.

მიღებული სესხების სტრუქტურა ვალუტების და დაფარვის ვადების მიხედვით მოცემულია მე-4 განმარტებით შენიშვნაში.

სს „სადაზღვევო კომპანია უნიონი“

ფინანსური ანგარიშგების ახსნა-განმარტებითი შენიშვნები

საანგარიშგებო წლისთვის, რომელიც დასრულდა 2020 წლის 31 დეკემბერს

(ლარში)

25. სხვა ვალდებულებები

სხვა ვალდებულებები წარმოდგენილია შემდეგნაირად:

	<u>31.12.2020</u>	<u>31.12.2019</u>
ფინანსური ვალდებულებები		
დეკონირებული თანხები	1,583,029	3,313,810
სხვა ვალდებულებები	469,161	182,057
არაფინანსური ვალდებულებები		
მიღებული ავანსები	91,742	66,538
	<u>2,143,932</u>	<u>3,562,405</u>

სხვა ვალდებულებების რეალური ღირებულება 2020 და 2019 წლის 31 დეკემბრის მდგომარეობით არ განსხვავდება მათი საბალანსო ღირებულებისგან.

სხვა ვალდებულებების სტრუქტურა ვალუტების და დაფარვის ვადების მიხედვით მოცემულია მე-4 განმარტებით შენიშვნაში.

26. დაკავშირებული მხარეები

დაკავშირებული მხარეები მოიცავს მფლობელებს, საერთო მფლობელობაში არსებულ კომპანიებს, ერთობლივ და მეკავშირე საწარმოებს. როდესაც ხდება დაკავშირებულ მხარესთან ურთიერთობის ანალიზი, გაითვალისწინება არა მხოლოდ ურთიერთობის იურიდიული ფორმა, არამედ მისი არსი.

კომპანიასა და მის დაკავშირებულ მხარეებს შორის ნაშთები 2020 წლის 31 დეკემბრის მდგომარეობით წარმოდგენილია შემდეგნაირად:

	<u>დამფუძნებელი</u>	<u>უმაღლესი ხელმძღვანელობა</u>	<u>სხვა დაკავშირებული მხარე</u>	<u>შესაბამისი მუხლის მთლიანი თანხა</u>
ფინანსური მდგომარეობის ანგარიშგება				
გადასახდელი საკომისიო	-	194,825	1,555,995	12,774,159
გაცემული სესხები	96,694	-	-	768,065

კომპანიასა და მის დაკავშირებულ მხარეებს შორის ნაშთები 2019 წლის 31 დეკემბრის მდგომარეობით წარმოდგენილია შემდეგნაირად:

	<u>დამფუძნებელი</u>	<u>უმაღლესი ხელმძღვანელობა</u>	<u>სხვა დაკავშირებული მხარე</u>	<u>შესაბამისი მუხლის მთლიანი თანხა</u>
ფინანსური მდგომარეობის ანგარიშგება				
გადასახდელი საკომისიო	-	119,075	-	12,436,126
გაცემული სესხები	89,295	-	-	770,992

წლის სრული შემოსავლის ანგარიშგებაში ასახული ოპერაციები დაკავშირებულ მხარეებთან წარმოდგენილია შემდეგნაირად:

	2020		2019	
	<u>ოპერაციები დაკავშირებულ მხარეებთან</u>	<u>შესაბამისი მუხლის მთლიანი თანხა</u>	<u>ოპერაციები დაკავშირებულ მხარეებთან</u>	<u>შესაბამისი მუხლის მთლიანი თანხა</u>
უმაღლეს ხელმძღვანელ პირთა მოკლევადიანი გასამრჯელოები	(362,904)	(5,210,344)	(591,264)	(5,747,570)

სს „სადაზღვევო კომპანია უნიონი“

ფინანსური ანგარიშგების ახსნა-განმარტებითი შენიშვნები

საანგარიშგებო წლისთვის, რომელიც დასრულდა 2020 წლის 31 დეკემბერს

(ლარში)

27. პირობითი ვალდებულებები

სასამართლო დავები - 2020 და 2019 წლის 31 დეკემბრის მდგომარეობით კომპანიას გააჩნია სასამართლო დავები. კომპანიის ხელმძღვანელობას მიაჩნია, რომ აღნიშნული სარჩელების დასრულების შემდეგ კომპანიაში არ წარმოიქმნება მატერიალური დანაკარგები. სადაზღვევო შემთხვევებთან დაკავშირებული სარჩელები გაითვალისწინება სადაზღვევო რეზერვის შექმნისას.

საბანკო გარანტია - კომპანიას სს ტერა ბანკში აქვს საბანკო გარანტია 35 ათასი ლარის ოდენობით, რომელიც სრულდება 2021 წელს.

დაზღვევის სახელმწიფო ზედამხედველობის სამსახურის რეგულაციები - 2017 წლის 25 დეკემბრის №27 ბრძანებით „საქართველოს ტერიტორიაზე სადაზღვევო საქმიანობის განხორციელების ყველა ეტაპზე კაპიტალის მინიმალური ოდენობის განსაზღვრის წესის დამტკიცების შესახებ“ განსაზღვრული კაპიტალის მინიმალური ოდენობა სადაზღვევო საქმიანობის განხორციელების ყველა ეტაპზე უნდა შეადგენდეს:

ა) სიცოცხლის დაზღვევა: 7,200,000 ლარს – 2021 წლის 31 დეკემბრიდან;

ბ) დაზღვევა (არა სიცოცხლის) – გარდა სავალდებულო ფორმის პასუხისმგებლობის დაზღვევისა, ვალდებულებათა შესრულების დაზღვევის და საკრედიტო ვალდებულებების დაზღვევისა: - 4,800,000 ლარს – 2021 წლის 31 დეკემბრიდან;

გ) დაზღვევა (არა სიცოცხლის) – სავალდებულო ფორმის პასუხისმგებლობის დაზღვევის, ვალდებულებათა შესრულების დაზღვევის და საკრედიტო ვალდებულებების დაზღვევის ჩათვლით: - 7,200,000 ლარს – 2021 წლის 31 დეკემბრიდან;

დ) გადაზღვევა: - 7,200,000 ლარს – 2021 წლის 31 დეკემბრიდან;

გადასახადები - საქართველოს საგადასახადო კანონმდებლობაში შესაძლოა განხორციელდეს სხვადასხვა ინტერპრეტაციები და ცვლილებები. გარდა ამისა, მენეჯმენტის საგადასახადო ინტერპრეტაციები შეიძლება განსხვავდებოდეს საგადასახადო ორგანოების ინტერპრეტაციებისაგან, კომპანიის ოპერაციები შეიძლება გასაჩივრდეს საგადასახადო ორგანოების მიერ და კომპანიას დაეკისროს დამატებითი გადასახადები, საურავები, პროცენტები. კომპანიას მიაჩნია რომ ყველა გადასახადი გადახდილი აქვს და შესაბამისად, არანაირი ანარიცხი არ წარადგინა ფინანსურ ანგარიშგებაში. საგადასახადო ორგანოებს შეუძლიათ მიმოიხილონ კომპანიის ოპერაციები 3 წლის განმავლობაში.

28. საანგარიშგებო პერიოდის შემდგომი მოვლენები

საანგარიშგებო პერიოდის შემდგომ ადგილი ჰქონდა შემდეგ არამაკორექტირებელ მოვლენებს:

- კომპანიამ 2021 წელს გამოაცხადა და გადაიხადა დივიდენდი 585,000 ლარის ოდენობით.

29. კომპანიის მნიშვნელოვანი სააღრიცხვო პოლიტიკის მიმოხილვა

ფინანსური ანგარიშგების მომზადების პროცესში გამოყენებული მნიშვნელოვანი სააღრიცხვო პოლიტიკა მოცემულია ქვემოთ.

29.1 შეფასების და წარდგენის ვალუტა

ფინანსურ ანგარიშგებაში ასახული მუხლები წარმოდგენილია იმ ქვეყნის ვალუტაში, სადაც კომპანია ფუნქციონირებს (საოპერაციო ვალუტა). ამგვარად, მოცემული ფინანსური ანგარიშგება წარმოდგენილია ქართულ ლარში, რომელიც კომპანიის ფუნქციონალური და წარსადგენი ვალუტაა.

უცხოურ ვალუტაში ასახული მონეტარული აქტივები და ვალდებულებები გადაიანგარიშება საქართველოს ეროვნული ბანკის მიერ დადგენილი ვალუტის გაცვლის ოფიციალური კურსის შესაბამისად, წლის ბოლოსათვის. კონვერტაციის დროს წარმოშობილი კურსთაშორის სხვაობები აისახება მოგებისა და ზარალის ანგარიშგებზე. უცხოურ ვალუტაში გამოხატული შედეგები აღირიცხება ოპერაციის განხორციელების დღეს არსებული გაცვლის კურსის შესაბამისად. მონეტარული მუხლების კონვერტაციის დროს წარმოშობილი საკურსო სხვაობები აისახება მოგებისა და ზარალის მუხლში „საკურსო სხვაობიდან მიღებული მოგება/(ზარალი), წმინდა“.

უცხოური ვალუტით მიღებული არამონეტარული მუხლები შეფასებულია ოპერაციის დღის კურსით.

2020 და 2019 წლების 31 დეკემბერს უცხოურ ვალუტაში არსებული ნაშთების კონვერტაციისთვის გამოყენებული ბოლო გაცვლითი კურსი იყო შემდეგი:

	31.12.2020	31.12.2019
ლარი/1 აშშ დოლარი	3.2766	2.8677
ლარი/1 ევრო	4.0233	3.2095
ლარი/1 შვეიცარული ფრანკი	3.7103	2.9488

29.2 სადაზღვევო და საინვესტიციო კონტრაქტები - კლასიფიკაცია

კომპანია აფორმებს ხელშეკრულებებს, რომლებიც ატარებს სადაზღვევო ან ფინანსურ რისკს, ან ორივეს ერთად. სადაზღვევო ხელშეკრულება ისეთი ხელშეკრულებაა, რომლის დროსაც მზღვეველი თავის თავზე იღებს პოლისის მფლობელის მნიშვნელოვან სადაზღვევო რისკს. ასეთი ხელშეკრულება შეიძლება ასევე ატარებდეს ფინანსურ რისკსაც. სადაზღვევო რისკის არსებითობა დამოკიდებულია როგორც სადაზღვევო შემთხვევის მოხდენის ალბათობაზე, ასევე მისი პოტენციური ეფექტის მოცულობაზე.

კომპანიის მიერ გამოშვებული საკონტრაქტო გარანტიები წარმოადგენს ვალდებულებათა შესრულების გარანტიებს. ვალდებულებათა შესრულების გარანტიები შეიძლება იყოს შემდეგი სახის:

- საავანსო გარანტია უზრუნველყოფს ბენეფიციარის მიერ პრინციპალისთვის ხელშეკრულებით გათვალისწინებული საავანსო გადახდების სათანადო გამოყენებას ან გადახდას, იმ შემთხვევაში, როდესაც ავანსების გადახდა ხდება ხელშეკრულებით გათვალისწინებული სამუშაოების დაწყებამდე, მომსახურების გაწევამდე ან საქონლის მიწოდებამდე. როგორც წესი, გარანტიები მცირდება ამ სამუშაოების შესრულების, მომსახურების გაწევის ან საქონლის მიწოდების პარალელურად.
- შესრულების გარანტია იცავს ბენეფიციარს ფინანსური ზარალისგან იმ შემთხვევაში, თუ პრინციპალი ვერ შეძლებს ხელშეკრულებით განსაზღვრული პირობებისა და ვალდებულებების შესრულებას.
- სატენდერო გარანტიები გამოიყენება იმისთვის, რათა შესაძლებლობა მიეცეს პირს, გააკეთოს შეთავაზება პოტენციურ ხელშეკრულებაზე და ტენდერში მოგების შემთხვევაში, გახდეს ხელშეკრულების მონაწილე პირი. იმ შემთხვევაში, თუ ტენდერის მონაწილე ვერ შეასრულებს ნაკისრ ვალდებულებებს, ბენეფიციარი მხარე უზრუნველყოფილია ტენდერის თანხის ოდენობით, რაც კონტრაქტის მთლიანი ღირებულების პროცენტულ მაჩვენებელს წარმოადგენს.
- საბაჟო გარანტიები (ან ფინანსური რისკების დაზღვევის პოლისი) უზრუნველყოფს საბაჟო და აქციზის გადასახადების, ასევე იმპორტის და რე-ექსპორტის გადასახადების სათანადო დეკლარირებას და დროულ გადახდას შესაბამის ორგანოებში (დროებითი შემოტანის, ტრანზიტთან დაკავშირებული პროცედურების შემთხვევაში და ა.შ.)
- საკონტრაქტო გარანტიები აისახება, როგორც სადაზღვევო კონტრაქტები.

29. ფინანსური ანგარიშგების ძირითადი სააღრიცხვო პოლიტიკა (გაგრძელება)

29.3 მოზიდვის გადავადებული ხარჯები

საკომისიო და მოზიდვის სხვა ხარჯები, რომლებიც დაკავშირებულია ახალი კონტრაქტების მოზიდვასთან და არსებული კონტრაქტების განახლებასთან, კლასიფიცირდება, როგორც არამატერიალური აქტივები. ყველა სხვა დანარჩენი ხარჯი აღიარდება, როგორც მიმდინარე პერიოდის ხარჯი. მოზიდვის გადავადებული ხარჯების ამორტიზება ხდება კონტრაქტის ვადის განმავლობაში სადაზღვევო პრემიის გამომუშავების პროპორციულად;

მოსალოდნელი მოგების მარჯა დამოკიდებულია წარსულ გამოცდილებაზე და მოსალოდნელ შედეგებზე, რომელთა გადახედვა და გაანალიზებაც ხდება თითოეული საანგარიშგებო პერიოდის ბოლოსათვის. მოზიდვის გადავადებული ხარჯების საბალანსო ღირებულების ცვლილება აისახება საანგარიშგებო პერიოდის მოგებასა და ზარალში.

29.4 ვალდებულების ადეკვატურობის ტესტი

ყოველი საანგარიშო წლის ბოლოს კომპანია ატარებს ვალდებულების ადეკვატურობის ტესტს, რათა შეაფასოს აღიარებული სადაზღვევო ვალდებულებების ადეკვატურობა, რომელიც შემცირებულია მოზიდვის გადავადებული ხარჯებითა და საწარმოთა გაერთიანების ან სადაზღვევო ხელშეკრულებების პორტფელის გადაცემის დროს შექმნილი სადაზღვევო ხელშეკრულებებით. ადეკვატურობის ტესტისთვის კომპანია იყენებს თავისი სადაზღვევო ხელშეკრულებებით გათვალისწინებული მომავალი ფულადი ნაკადების, ზარალებისა და ადმინისტრაციული ხარჯების, ასევე სადაზღვევო ვალდებულებების უზრუნველყოფისთვის საჭირო აქტივებიდან მიღებული საინვესტიციო შემოსავლების მიმდინარე შეფასებებს. აღნიშნული შეფასებებიდან წარმომოხილი სადაზღვევო ვალდებულებების საბალანსო ღირებულების ნებისმიერი გაუფასურება აღიარდება შემდეგნაირად: თავდაპირველად ხდება შესაბამისი მოზიდვის გადავადებული დანახარჯებისა და საწარმოთა გაერთიანების ან სადაზღვევო ხელშეკრულებების პორტფელის გადაცემის დროს შექმნილი სადაზღვევო ხელშეკრულებების ჩამოწერა მოგებაში ან ზარალში, ხოლო შემდგომ ხდება გაუფასურების ზარალის რეზერვის შექმნა.

29.5 გადაზღვევის კონტრაქტები

სხვა მზღვეველთან (გადამზღვეველი) გაფორმებული კონტრაქტი, რომლის მეშვეობითაც გადამზღვეველი კომპანიას უნაზღაურებს გაცემული ერთი ან მეტი ხელშეკრულების ზარალს და აკმაყოფილებს სადაზღვევო ხელშეკრულებად კლასიფიკაციის კრიტერიუმებს, კლასიფიცირდება, როგორც გადაზღვევის კონტრაქტი.

სარგებელი, რომლის მიღების უფლებაც კომპანიას წარმოეშობა მის მიერ ფლობილი გადაზღვევის კონტრაქტების შესაბამისად, კლასიფიცირდება, როგორც გადაზღვევის აქტივი. ასეთი ტიპის აქტივები შედგება მოკლე და გრძელვადიანი მოთხოვნებისგან, რაც განისაზღვრება შესაბამისი გადაზღვეული კონტრაქტებიდან წარმომოხილი მოსალოდნელი ზარალებისა და სარგებლის ვადის მიხედვით.

გადამზღვეველისგან მისაღები ანაზღაურების შეფასება ხდება შესაბამისი გადაზღვეული კონტრაქტებიდან მისაღები თანხების პროპორციულად და თითოეული ამ კონტრაქტის პირობების შესაბამისად. გადაზღვევის ვალდებულება წარმოადგენს გადაზღვევის კონტრაქტებზე გადასახდელ პრემიას და აღიარდება ხარჯად გადახდის ვადის დადგომისას.

კომპანია ყოველწლიურად ახდენს გადაზღვევის აქტივების გაუფასურების შეფასებას. თუ აღმოჩნდა აქტივის გაუფასურების ობიექტური მტკიცებულება, კომპანია ამცირებს მის საბალანსო ღირებულებას ანაზღაურებად ღირებულებამდე და გაუფასურების ზარალს აღიარებს სრული შემოსავლის ანგარიშგებაში. კომპანია ახორციელებს მტკიცებულებების მოპოვებას აქტივის გაუფასურებაზე იგივე პრინციპით, როგორსაც იყენებს ამორტიზებადი ღირებულებით ასახული ფინანსური აქტივების გაუფასურების დროს. გაუფასურების ზარალიც იმავე მეთოდით გამოითვლება, როგორც ეს ხდება ფინანსური აქტივების დროს.

29.6 სადაზღვევო კონტრაქტებთან დაკავშირებული მოთხოვნები და ვალდებულებები

მოთხოვნებისა და ვალდებულებების აღიარება, როგორცაა აგენტების, ბროკერებისა და პოლისების მფლობელებისგან მისაღები ან მათთვის გადასახდელი თანხები, ხდება მათი წარმომოხილის მომენტიდან.

თუ არსებობს სადაზღვევო მოთხოვნების გაუფასურების ობიექტური მტკიცებულება, კომპანია ამცირებს სადაზღვევო მოთხოვნის საბალანსო ღირებულებას და აღიარებს გაუფასურების ზარალს. კომპანია ახორციელებს მტკიცებულებების მოპოვებას სადაზღვევო მოთხოვნების გაუფასურებაზე იგივე პრინციპით, როგორსაც იყენებს ამორტიზებადი ღირებულებით ასახული ფინანსური აქტივების გაუფასურების დროს. გაუფასურების ზარალიც იმავე მეთოდით გამოითვლება, როგორც ეს ხდება ფინანსური აქტივების დროს.

29. ფინანსური ანგარიშგების ძირითადი სააღრიცხვო პოლიტიკა (გაგრძელება)

(i) რეგრესი და გადარჩენილი ქონება

ზოგიერთი სახის სადაზღვევო კონტრაქტი კომპანიას უფლებას აძლევს, გაყიდოს (როგორც წესი, გაფუჭებული) ზარალის დაფარვის შედეგად მიღებული ქონება (გადარჩენილი ქონება). კომპანიას ასევე შეიძლება ქონდეს უფლება, მესამე მხარეს მოსთხოვოს ზარალის სრული ან ნაწილობრივი ანაზღაურება (რეგრესი).

გადარჩენილი ქონებიდან მიღებული ანაზღაურება აისახება სადაზღვევო ზარალებთან დაკავშირებული ვალდებულების შემცირების სახით, ხოლო როდესაც ვალდებულება დაფარულია, იგი აღიარდება, როგორც სხვა აქტივი. სადაზღვევო ზარალებთან დაკავშირებული ვალდებულების შემცირების თანხა არის თანხა, რომლის მიღებაც გონივრულ პირობებში შესაძლებელია შესაბამისი ქონების რეალიზაციიდან.

რეგრესებიც ასევე განიხილება, როგორც სადაზღვევო ზარალებთან დაკავშირებული ვალდებულების შემცირება, და აღიარდება სხვა აქტივებში იმ შემთხვევაში, თუ ვალდებულებები დაფარულია. სადაზღვევო ზარალებთან დაკავშირებული ვალდებულების შემცირების თანხა კი არის თანხა, რომლის მიღებაც გონივრულ პირობებში შესაძლებელია მესამე მხარეებისგან.

29.7 სადაზღვევო ზარალების ვალდებულებები

რეზერვები იქმნება ზარალებისთვის და სადაზღვევო ზარალებთან დაკავშირებული ხარჯებისთვის, რომლებიც მოხდა, მაგრამ კომპანიას ჯერ არ დაურეგულირებია. სადაზღვევო ზარალების რეზერვები იყოფა ორ კატეგორიად: განცხადებული, მაგრამ დაურეგულირებელი ზარალების რეზერვი და მომხდარი, მაგრამ განუცხადებელი ზარალების რეზერვი.

(i) განცხადებული, მაგრამ დაურეგულირებელი ზარალების რეზერვი

განცხადებული, მაგრამ დაურეგულირებელი ზარალის რეზერვის ფორმირებას კომპანია ახორციელებს მზღვეველის მიმართ ცნობილი მოთხოვნების არსებობისას საანგარიშო თარიღისათვის, რაც შესაბამისი განაცხადებით დასტურდება.

განცხადებული, მაგრამ დაურეგულირებელი ზარალის რეზერვის ოდენობა საანგარიშო თარიღისათვის არის დამზღვევთა ცნობილ მოთხოვნებზე სადაზღვევო ანაზღაურების დარეზერვებული გადაუხდელი თანხები, რომლებზეც არ არის მიღებული გადაწყვეტილება სადაზღვევო თანხების სრული ან ნაწილობრივი დაფარვის დაკმაყოფილებაზე.

განცხადებული, მაგრამ დაურეგულირებელი ზარალის რეზერვის ოდენობა აისახება კომპანიის ბალანსში, როგორც ვალდებულება.

(ii) მომხდარი, მაგრამ განუცხადებელი ზარალების რეზერვი

მომხდარი, მაგრამ განუცხადებელი ზარალების რეზერვის დათვლა ხდება კომპანიის გამოცდილებიდან გამომდინარე. მომხდარი, მაგრამ განუცხადებელი რეზერვების ოდენობა კომპანიის ბალანსში აისახება, როგორც ვალდებულება. მოცემული ზარალების შეფასების ფარგლებში კომპანია ახდენს ზარალების ისტორიული მონაცემების (ანაზღაურებული ზარალების მოცულობა, ზარალების რაოდენობა, მოხდენის სიხშირე ა.შ.) ანალიზს, რომელიც შესწორებულია მომავალ პერიოდის იმ ცვლილებებით, რომლებიც შეიძლება წარმოიშვას მაგალითად ზარალების სიხშირიდან, რეგულაციების ან ხელშეკრულების პირობების ცვლილებებიდან გამომდინარე და ა.შ.

29.8 ფინანსური ინსტრუმენტები

ფინანსური აქტივები

კომპანია ფინანსურ აქტივებს ყოფს შემდეგ კატეგორიებად შექმნილი აქტივის ხასიათისა და მიზნობრიობიდან გამომდინარე:

- სესხები და მოთხოვნები
- დაფარვის ვადამდე ფლობილი ინვესტიციები
- რეალური ღირებულებით აღრიცხული, მოგებაში ან ზარალში ასახვით
- გასაყიდად გამიზნული ფინანსური აქტივები

კომპანიის ფინანსურ ანგარიშგებაში სესხების და მოთხოვნების კატეგორია წარმოდგენილია დაზღვევის და გადაზღვევის მოთხოვნებით, გადაზღვევის აქტივებით (გარდა გამოუმუშავებელი პრემიის რეზერვში გადამზღვეველის წილისა), სხვა ფინანსური მოთხოვნებით და ფული და ფულის ეკვივალენტებით. ფული და ფულის ეკვივალენტები მოიცავს ნაღდ ფულსა და ფულს მიმდინარე საბანკო ანგარიშებზე.

29. ფინანსური ანგარიშგების ძირითადი სააღრიცხვო პოლიტიკა (გაგრძელება)

აღნიშნული აქტივები არის არაწარმოებული ფინანსური აქტივები, რომლებსაც გააჩნიათ ფიქსირებული ან განსაზღვრული გადასახდელები და აქტიურ ბაზარზე მათი ფასი კოტირებული არ არის. ასეთი ტიპის ფინანსური აქტივები, როგორც წესი, წარმოიშობა მომხმარებელთათვის საქონლის მიწოდებისა და მომსახურების გაწევის, ან სესხების გაცემის დროს, მაგრამ მოიცავს ასევე სხვა ტიპის საკონტრაქტო მონეტარულ აქტივებსაც. სესხებისა და მოთხოვნების თავდაპირველი აღიარება ხდება რეალურ ღირებულებას დამატებული გარიგების დანახარჯები, რომელიც წარმოადგენს ფინანსური აქტივის შესყიდვის, ემისიის ან რეალიზაციის პირდაპირ დანახარჯებს, ხოლო შემდგომი აღიარება ხდება გაუფასურების რეზერვით შემცირებული ამორტიზებადი ღირებულებით, ეფექტური საპროცენტო განაკვეთის მეთოდით.

ანგარიშგების ყოველი პერიოდის ბოლოს ფინანსური აქტივები ფასდება შესაძლო გაუფასურების ნიშნების აღმოსაჩენად. ფინანსური აქტივები გაუფასურებულად ითვლება მაშინ, როდესაც არსებობს ობიექტური მტკიცებულება იმისა, რომ ფინანსური აქტივის პირველადი აღიარების შემდეგ მოვლენამ/მოვლენებმა გავლენა მოახდინა ინვესტიციიდან მოსალოდნელ სამომავლო ფულად ნაკადებზე. გაუფასურების რეზერვის თანხა არის სხვაობა გაუფასურებულ მოთხოვნებთან დაკავშირებული მომავალი ფულადი ნაკადების მიმდინარე და საბალანსო ღირებულებებს შორის.

გაუფასურების რეზერვები აისახება ცალკე მუხლად, ხოლო შესაბამისი ზარალი აღიარდება სრული შემოსავლის ანგარიშგებაში. იმ შემთხვევაში, თუ ფინანსური აქტივების ამოღება შეუძლებელია, აქტივის მთლიანი ღირებულება მცირდება შესაბამისი რეზერვით.

კომპანია წყვეტს ფინანსური აქტივის აღიარებას მხოლოდ იმ შემთხვევაში, როდესაც: (ა) ფინანსური აქტივიდან მისაღები ფულადი სახსრების მიღების საკონტრაქტო უფლებებს ვადა გასდის; ან (ბ) იგი გადასცემს ფინანსურ აქტივთან დაკავშირებული ფულადი ნაკადების მიღების უფლებას, ან შედის ისეთ გარიგებაში, როდესაც: (ი) აქტივის გასვლასთან ერთად ხდება ყველა არსებითი რისკისა და სარგებლის კომპანიიდან გასვლა; ან (იი) კომპანია არ გადასცემს აქტივის ფლობასთან დაკავშირებულ არსებით რისკსა და სარგებელს, მაგრამ ასევე არ ინარჩუნებს კონტროლს ამ აქტივზე. კონტროლის შენარჩუნება ხდება, თუ კონტრაგენტს არ აქვს უფლება, გაყიდოს აქტივი მესამე მხარეზე, გაყიდვასთან დაკავშირებული დამატებითი შეზღუდვების გათვალისწინების გარეშე.

დაფარვის ვადამდე ფლობილი ინვესტიციები არის არაწარმოებული ფინანსური აქტივები, ფიქსირებული ან განსაზღვრადი გადასახდელებითა და ფიქსირებული დაფარვის ვადით, რომლის დაფარვის ვადამდე შენარჩუნების სურვილი და პოტენციური შესაძლებლობაც გააჩნია საწარმოს, გარდა იმისა:

- (ა) რომლებსაც კომპანია თავდაპირველი აღიარებისას განსაზღვრავს რეალური ღირებულებით აღრიცხვისთვის, მოგებაში ან ზარალში ასახვით;
- (ბ) რომლებსაც კომპანია განიხილავს, როგორც გასაყიდად არსებულს; და
- (გ) რომლებსაც მიესადაგება განმარტება - სესხები და მოთხოვნები.

ფინანსურ ანგარიშგებაში დაფარვის ვადამდე ფლობილი ინვესტიციები წარმოდგენილია საბანკო დაწესებულებებში განთავსებული დეპოზიტების სახით.

ფინანსური ვალდებულებები

კომპანია ფინანსურ ვალდებულებებს აკლასიფიცირებს ორ სახეობად, გამომდინარე მათი ხასიათიდან. კომპანიის პოლიტიკა თითოეული სახეობის ფინანსურ ვალდებულებაზე შემდეგია:

(ა) რეალური ღირებულებით აღრიცხული ფინანსური ვალდებულება, მოგებაში ან ზარალში ასახვით

რეალური ღირებულებით აღრიცხული ფინანსური ვალდებულება, მოგებაში ან ზარალში ასახვით, არის ფინანსური ვალდებულება, რომელიც აკმაყოფილებს შემდეგი პირობებიდან ერთ-ერთს:

- (i) იგი კლასიფიცირებულია, როგორც სავაჭროდ გამიზნული;
- (ii) თავდაპირველი აღიარებისას კომპანიის მიერ, იგი კლასიფიცირებულია რეალური ღირებულებით აღრიცხვისთვის, მოგებაში ან ზარალში ასახვით.

მიმდინარე პერიოდში კომპანიას არ გააჩნია რეალური ღირებულებით აღრიცხული ფინანსური ვალდებულება, მოგებაში ან ზარალში ასახვით.

29. ფინანსური ანგარიშგების ძირითადი სააღრიცხვო პოლიტიკა (გაგრძელება)

(ბ) სხვა ფინანსური ვალდებულებები

სხვა ფინანსური ვალდებულებები მოიცავს სადაზღვევო კონტრაქტებიდან წარმოქმნილ ვალდებულებებს (გარდა გამოუმუშავებელი პრემიის რეზერვისა), სხვა სადაზღვევო ვალდებულებებს, მიღებულ სესხებს, საიჯარო ვალდებულებებს და სხვა ვალდებულებებს, რომლებიც თავდაპირველად აღიარდება რეალური ღირებულებით, ხოლო შემდგომ - ამორტიზებადი ღირებულებით, ეფექტური საპროცენტო მეთოდის მიხედვით.

29.9 ძირითადი საშუალებები

ძირითადი საშუალებების თავდაპირველი აღიარება ხდება თვითღირებულებით. თვითღირებულება მოიცავს შესყიდვის ფასს, სხვა პირდაპირ დანახარჯებს და აქტივის დემონტაჟთან, ლიკვიდაციასა და ადგილმდებარეობის აღდგენასთან დაკავშირებული ნებისმიერი აუცილებელი მომავალი ფულადი ნაკადების მიმდინარე შეფასებას. შესაბამისი ვალდებულება აღიარდება, როგორც ანარიცხი.

მომავალი პერიოდის დანახარჯები ემატება აქტივის საბალანსო ღირებულებას, ან აღიარდება ცალკე აქტივად, იმ შემთხვევაში, თუ მოსალოდნელია, რომ აქტივთან დაკავშირებული მომავალი ეკონომიკური სარგებელი შემოვა კომპანიაში და აქტივის დანახარჯების განსაზღვრა საიმედოდაა შესაძლებელი. ჩანაცვლებული კომპონენტის საბალანსო ღირებულება ჩამოიწერება. ყველა სხვა დანახარჯი, რომელიც დაკავშირებულია აქტივის შეკეთებასა და შენარჩუნებასთან, აღიარდება იმ პერიოდის მოგებაში ან ზარალში, რომელშიც წარმოიშვა.

კომპანია მხოლოდ „შენიშვნების“ ჯგუფისთვის იყენებს აღრიცხვის გადაფასების მოდელს. ძირითადი საშუალებების ჯგუფი „შენიშვნები“ თავდაპირველი თვითღირებულებით აღიარების შემდეგ აისახება გადაფასებული ღირებულებით, რაც წარმოადგენს მათ რეალურ ღირებულებას გადაფასების თარიღისათვის მიწუს ამ თარიღისათვის დაგროვილი აკუმულირებული ცვეთა.

გადაფასების ნებისმიერი მეტობა აისახება სხვა სრულ შემოსავალში ჩართულ ძირითადი საშუალებების გადაფასების რეზერვზე, გარდა იმ შემთხვევისა, როდესაც წინა პერიოდში კონკრეტული ძირითადი საშუალების გადაფასების დეფიციტი აისახა მოგება-ზარალში და ხდება მისი კომპენსირება, ამ შემთხვევაში გადაფასების ზრდა აისახება მოგება-ზარალში მხოლოდ წინა პერიოდის კომპენსირების მოცულობით. ყველა სახის გადაფასების დეფიციტი აღიარებულია მოგება-ზარალის ანგარიშგებაში, გარდა იმ შემთხვევისა, როდესაც გადაფასების დეფიციტი პირდაპირ ქვითავს იმავე აქტივზე წინა პერიოდში აღიარებულ გადაფასების რეზერვს, და გამოიქვითება ძირითადი საშუალების გადაფასების რეზერვიდან იმ ზღვრული ოდენობით რა ოდენობითაც არის გადაფასების რეზერვი შექმნილი. წინა პერიოდის გადაფასების რეზერვის არასაკმარისი ოდენობით არსებობის შემთხვევაში სხვაობა აისახება მოგება-ზარალის ანგარიშგებაში.

ცვეთის გამოთვლა ხდება წრფივი მეთოდით, რაც გულისხმობს აქტივის ღირებულების განაწილებას დარჩენილი მომსახურების ვადაზე. ყოველი საანგარიშგებო პერიოდის ბოლოსთვის ხდება აქტივის ნარჩენი ღირებულებისა და მომსახურების ვადის გადახედვა, და საჭიროების შემთხვევაში, მათი შეცვლა.

აქტივის გასვლასთან დაკავშირებული მოგება და ზარალი განისაზღვრება შემოსულობების შედარებით საბალანსო ღირებულებასთან, და სრული შემოსავლის ანგარიშგებაში აღიარდება წმინდა თანხით, როგორც სხვა მოგება/ზარალი.

29.10 არამატერიალური აქტივები

არამატერიალური აქტივის თავდაპირველი აღიარება ხდება თვითღირებულებით, მომავალი პერიოდის დანახარჯები ემატება აქტივის საბალანსო ღირებულებას, ან აღიარდება ცალკე აქტივად, იმ შემთხვევაში, თუ მოსალოდნელია, რომ აქტივთან დაკავშირებული მომავალი ეკონომიკური სარგებელი შემოვა კომპანიაში და აქტივის დანახარჯების განსაზღვრა საიმედოდაა შესაძლებელი.

ამორტიზაციის გამოთვლა ხდება წრფივი მეთოდით, რაც გულისხმობს აქტივის თვითღირებულების განაწილებას აქტივის მთელი მომსახურების ვადის მანძილზე. ხელმძღვანელობის შეფასებით არსებული არამატერიალური აქტივების ამორტიზირება მოხდება შვიდი წლის განმავლობაში.

29.11 დაბეგრვა

პერიოდის საგადასახადო ხარჯი შედგება მიმდინარე და გადავადებული გადასახადების ხარჯისგან. გადასახადის აღიარება ხდება სრული შემოსავლის ანგარიშგებაში, გარდა იმ შემთხვევისა, როდესაც მისი წარმოშობა დაკავშირებულია სხვა სრულ შემოსავალში, ან კაპიტალში აღიარებულ მუხლებთან. ასეთ შემთხვევაში, გადასახადის აღიარება ხდება შესაბამისად - სხვა სრულ შემოსავალში, ან კაპიტალში.

29. ფინანსური ანგარიშგების ძირითადი სააღრიცხვო პოლიტიკა (გაგრძელება)

მიმდინარე მოგების გადასახადი გამოითვლება საანგარიშგებო თარიღისთვის მოქმედი იმ ქვეყნის კანონმდებლობის მიხედვით, რომელშიც კომპანია ფუნქციონირებს. მენეჯმენტი პერიოდულად ახდენს საგადასახადო მიდგომის გადახედვას, კანონმდებლობაში არსებული სხვადასხვა ინტერპრეტაციის შესაბამისად. კომპანია ქმნის ანარიცხებს თანხებზე, რომელთა გადახდაც მოსალოდნელია საგადასახადო ორგანოებისთვის.

გადავადებული მოგების გადასახადის აღიარება ხდება აქტივებისა და ვალდებულებების საგადასახადო და ფინანსურ ბაზებს შორის არსებული დროებითი სხვაობების მიხედვით. თუმცა, გადავადებული მოგების გადასახადი არ აღიარდება, თუ ის წარმოშობილია აქტივის ან ვალდებულების თავდაპირველი აღიარების შედეგად, რომელიც ოპერაციის მოხდენის დროს გავლენას არ ახდენს არც საგადასახადო და არც ფინანსურ ბაზაზე, გარდა იმ შემთხვევისა, როდესაც ეს დაკავშირებულია ბიზნეს კომბინაციასთან. გადავადებული მოგების გადასახადი გამოითვლება საანგარიშგებო თარიღისთვის არსებული მოგების გადასახადის განაკვეთის გამოყენებით, რომელიც მოსალოდნელია, რომ იმოქმედებს მაშინ, როდესაც მოხდება შესაბამისი გადავადებული საგადასახადო აქტივის რეალიზება და ვალდებულების დაფარვა. გადავადებული საგადასახადო აქტივის აღიარება ხდება მხოლოდ იმ შემთხვევაში, როდესაც მოსალოდნელია მომავალში დასაბეგრი მოგების წარმოშობა, რომელიც მიმდინარე პერიოდის დროებით სხვაობებთან გაიქვითება.

გადავადებული საგადასახადო აქტივი და ვალდებულება გადაიხურება იმ შემთხვევაში, როდესაც არსებობს მიმდინარე საგადასახადო აქტივის მიმდინარე საგადასახადო ვალდებულებასთან გადახურვის სამართლებრივი უფლება, და როდესაც გადავადებული საგადასახადო აქტივი და ვალდებულება წარმოშობილია ერთი და იმავე საგადასახადო კანონმდებლობის შედეგად, რომლის დროსაც აქტივის და ვალდებულების წმინდა თანხით წარდგენა შესაძლებელია.

29.12 ხარჯები

ხარჯების აღიარება ხდება სრული შემოსავლის ანგარიშგებაში, თუ წარმოიშობა მომავალი ეკონომიკური სარგებლის შემცირება, რაც დაკავშირებულია აქტივის შემცირებასა ან ვალდებულების ზრდასთან, რაც შეიძლება საიმედოდ განისაზღვროს. ხარჯები გაწევისთანავე აღიარდება მოგებისა და ზარალის ანგარიშგებაში, თუ ხარჯებისგან ეკონომიკური სარგებლის მოტანა მომავალში აღარ არის მოსალოდნელი ან თუ მომავალი ეკონომიკური სარგებელი აღარ აკმაყოფილებს ბალანსში აქტივად აღიარების კრიტერიუმებს. თუ ეკონომიკური სარგებელი მოსალოდნელია რომ წარმოიქმნება რამდენიმე სააღრიცხვო პერიოდის განმავლობაში, მასთან დაკავშირებული ხარჯები სრული შემოსავლის ანგარიშგებაში აღიარდება გონივრული განაწილების საფუძველზე.

29.13 სახელფასო განაცემები

ხელფასები, ბონუსები და არაფულადი სარგებელი აღიარდება დარიცხვის მეთოდით იმ პერიოდში, როდესაც შესაბამისი მომსახურება მიიღო კომპანიამ დასაქმებულისგან.

29.14 საანგარიშგებო პერიოდის შემდგომი მოვლენები

საანგარიშგებო პერიოდის შემდგომი მოვლენები და ფინანსური ანგარიშგების დამტკიცების თარიღამდე მომხდარი მოვლენები, რომლებიც დამატებით ინფორმაციას იძლევიან კომპანიის ფინანსური მდგომარეობის შესახებ, აისახება ფინანსურ ანგარიშგებაში. საანგარიშგებო პერიოდის შემდგომი მოვლენები, რომლებიც გავლენას არ ახდენენ კომპანიის ფინანსურ მდგომარეობაზე ფინანსური ანგარიშგების შედგენის თარიღისთვის, მაგრამ არსებითი მნიშვნელობისაა, აისახება ფინანსური ანგარიშგების თანდართულ განმარტებით შენიშვნებში.

29.15 ანარიცხები, პირობითი ვალდებულებები და პირობითი აქტივები

პირობითი ვალდებულებები არ აისახება ფინანსურ ანგარიშგებაში, გარდა იმ შემთხვევისა, როდესაც მოსალოდნელია ეკონომიკური სარგებლის გასვლა კომპანიიდან და შესაძლებელია ამ ვალდებულების საიმედოდ შეფასება.

ფინანსურ ანგარიშგებაში არ აისახება პირობითი აქტივები. მაგრამ ისეთი ფინანსური აქტივების შესახებ ინფორმაცია, რომლებთან დაკავშირებული ეკონომიკური სარგებლის შემოსვლა კომპანიაში მოსალოდნელია - აისახება განმარტებით შენიშვნებში. იმ შემთხვევაში, თუ კომპანიას აქვს რწუმენება, რომ ეკონომიკური სარგებელი შემოვა კომპანიაში მაშინ მასთან დაკავშირებული აქტივი და შემოსავალი აისახება იმ პერიოდის ფინანსურ ანგარიშგებაში, როდესაც ადგილი ჰქონდა შეფასების ცვლილებას.

ანარიცხი წარმოადგენს ვალდებულებას, რომელიც დაკავშირებულია რაოდენობრივ და დროით განუსაზღვრელობებთან. კომპანიაში ანარიცხი აღიარდება, როდესაც კომპანიას აქვს მიმდინარე მოვალეობა (იურიდიული ან კონსტრუქციული), რომელიც წარმოიქმნება წარსული მოვლენის შედეგად და სავარაუდოა, რომ მოვალეობის დასაფარად საჭირო იქნება ეკონომიკურ სარგებელში განითვლებული რესურსების გასვლა; და შესაძლებელია მოვალეობის თანხის საიმედოდ შეფასება.



მმართველობის ანგარიშგება

2020 წელი

შინაარსი

საქმიანობის განვითარების, შედეგებისა და მდგომარეობის აღწერა..... 44

 საქმიანობის მიმოხილვა..... 44

 კომპანიის ფილიალები 44

 კომპანიის შიდა სტრუქტურა 45

 კომპანიის მიერ განხორციელებული პროექტები და განვითარების გეგმები..... 46

 კვლევებისა და განვითარების სფეროში ჩატარებული ღონისძიებების მიმოხილვა..... 46

 ინფორმაცია ძირითადი ფინანსური და არაფინანსური მაჩვენებლების შესახებ 47

 ინფორმაცია საკუთარი აქციების შეძენის შესახებ..... 47

 დამატებითი განმარტებები ფინანსურ ანგარიშგებაში ასახული თანხების შესახებ 47

ძირითადი რისკები და გაურკვევლობები 48

სს „სადაზღვევო კომპანია უნისონი“

მმართველობის ანგარიშგების

საანგარიშგებო წლისთვის, რომელიც დასრულდა 2020 წლის 31 დეკემბერს

(ლარში)

საქმიანობის განვითარების, შედეგებისა და მდგომარეობის აღწერა

საქმიანობის მიმოხილვა

სადაზღვევო კომპანია უნისონი 2011 წელს დაარსდა და მას შემდეგ მომხმარებელს სადაზღვევო მომსახურების სრულ სპექტრს სთავაზობს, მათ შორის ქონების დაზღვევა, სამედიცინო დაზღვევა, პასუხისმგებლობის დაზღვევა, ტურისტული დაზღვევა და ა.შ. კომპანიამ დაარსებისთანავე დაიმკვიდრა ერთ-ერთი ლიდერის პოზიცია ქონების დაზღვევის მიმართულებით და მას შემდეგ, მოზიდული პრემიის მაჩვენებლით უნისონი სადაზღვევო კომპანიების ლიდერებს შორისაა.

როგორც განვითარების პირველივე წლებმა განსაზღვრა, კომპანია განსაკუთრებულ ყურადღებას არასამედიცინო მიმართულებას და განსაკუთრებით, ქონების დაზღვევას უთმობდა. უნისონის გამოცდილება და A კლასის მსოფლიო დონის გადამზღვევ კომპანიებთან თანამშრომლობა, კომპანიის შეთავაზებას ერთ-ერთ საუკეთესოს ხდის ბაზარზე.

ბოლო წლების განმავლობაში კომპანია სამედიცინო მიმართულებითაც გააქტიურდა. 2020 წელს სამედიცინო დაზღვევის მიმართულებით პორთფელის 13%-ანი ზრდა დაფიქსირდა წინა წელთან შედარებით (მოზიდულმა პრემიამ ჯანმრთელობის დაზღვევის მიმართულებით 2020 წელს შეადგინა 11 მილიონი, ხოლო 2019 წელს - 9,8 მილიონი).

კომპანიის მისიაა სადაზღვევო რისკების პროფესიონალური მართვით და საერთაშორისო გამოცდილების გაზიარებით ადგილობრივ ბაზარზე ეფექტურად მართოს საზოგადოებაში არსებული რისკები და აამაღლოს დაზღვევის კულტურა მოსახლეობაში.

უნისონი ბაზარზე პოზიციონირდება როგორც მომხმარებელზე ორიენტირებული სადაზღვევო კომპანია, განვითარებული ელექტრონული სერვისებით, გამარტივებული პროცედურებითა და სერვისებით.

კომპანიის ფილიალები

2020 წელში უნისონი ფლობდა 3 წარმომადგენლობით ოფისს:

- თბილისი, დავით გამრეკელის ქუჩა #19
- ბათუმი, დემეტრე თავდადებული ქუჩა #31
- ფოთი, აღმაშენებლის ქუჩა #50

მომხმარებლებს რეგიონალური ოფისებიდან შეუძლიათ მიიღონ მსგავსი მომსახურება რაც სათაო ოფისიდან.

სს „სადაზღვევო კომპანია უნიონი“

მმართველობის ანგარიშგების

საანგარიშგებო წლისთვის, რომელიც დასრულდა 2020 წლის 31 დეკემბერს

(ლარში)

კომპანიის შიდა სტრუქტურა

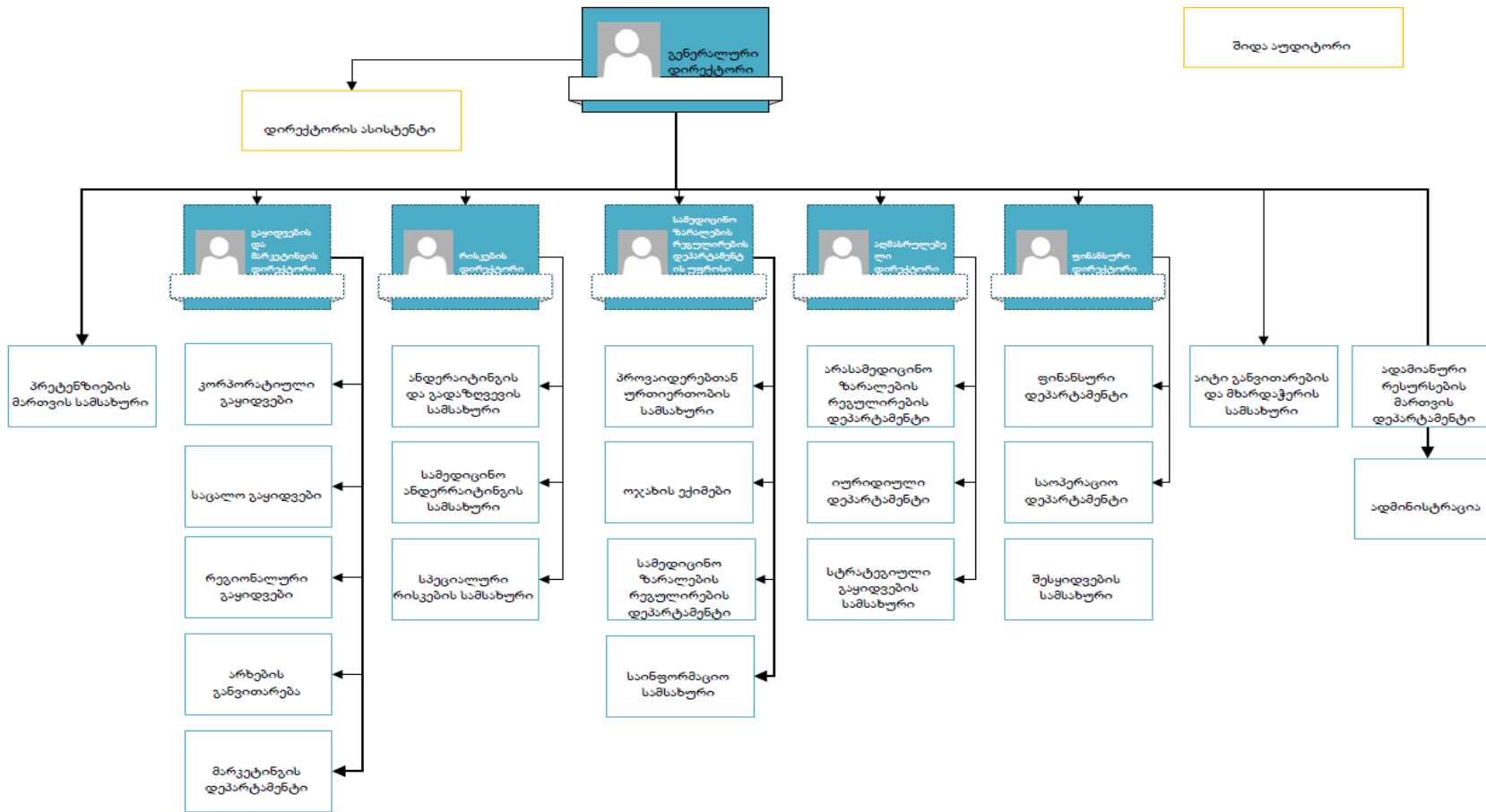

სს „სადაზღვევო კომპანია უნისონი“

მმართველობის ანგარიშგების

საანგარიშგებო წლისთვის, რომელიც დასრულდა 2020 წლის 31 დეკემბერს

(ლარში)

კომპანიის მიერ განხორციელებული პროექტები და განვითარების გეგმები

2020 წელს სადაზღვევო კომპანია უნისონის განვითარების სტრატეგია ითვალისწინებდა საქმიანობის გაფართოვებას როგორც ინდივიდუალური, ისე კორპორატიული დაზღვევის მიმართულებით.

2020 წელს კომპანიამ პანდემიის მიუხედავად, შეძლო არსებული შედეგების შენარჩუნება, რაც მიმდინარე წლისთვის საკმაოდ რთული გამოწვევა იყო. ამასთან კომპანიამ განვითარა ციფრული არხები და მოკლე დროში მოახერხა გადასულიყო სრულად დისტანციურ მომსახურებაზე და შეუფერხებლად განაგრძო ოპერირება.

პრიორიტეტად რჩება ციფრულ მიმართულების განვითარება, ყოველდღიურ რეჟიმში მიმდინარეობს ელექტრონული სერვისების განახლება და ოპტიმიზაცია, რათა მაქსიმალურად მოერგოს მომხმარებლის მოთხოვნებსა და საჭიროებებს.

დღეის მდგომარეობით ანაზღაურებისთვის წარმოდგენილი საბუთების დაახლოებით 90%-ზე მეტის განხილვა და ანაზღაურება ხდება ელექტრონული ფორმით.

ასევე, კომპანიამ განვითარა ონლაინ გაყიდვის არხები, როგორც საკუთარ, ისე პარტნიორ ორგანიზაციებში, რამაც საშუალება მოგვცა გვექონოდა ბაზრის დიდ ნაწილზე წვდომა და მომხმარებლისთვის მეტი კომფორტი შეგვეთავაზებინა.

SME სექტორს - მცირე და საშუალო ზომის კომპანიებს, რომელიც არ იყენებდა დაზღვევას, შევთავაზეთ მარტივი მათ საჭიროებებზე მორგებული სადაზღვევო პროდუქტები.

პროფესიული პაუზისმგებლობის სავალდებულო დაზღვევის ამოქმედებას კომპანია შეხვდა მომზადებული და დაიკავა ერთ-ერთი ლიდერის პოზიცია.

2020 წელს, პანდემიიდან გამომდინარე, რადგან ქვეყნის ეკონომიკა შესულია რეცესიაში, კომპანიის მთავარი მიზანია ამ გარემოში 2021 წელს შეინარჩუნოს ბაზარზე სტაბილურობა და არ დაკარგოს საკუთარი წილი.

ბაზარზე სავალდებულო დაზღვევის პროგრამები ხელს შეუწყობს დაზღვევის კულტურის განვითარებას. მომდევნო წლებში კიდევ უფრო გაიზრდება ციფრულ და დაზღვევის მარტივ პროდუქტებზე მოთხოვნა. მარტივ, ინოვაციურ და დაბალფასიან პროდუქტებზე მოთხოვნის ზრდა გამოიწვევს სადაზღვევო კომპანიების ორიენტაციის ზრდას ციფრული გაყიდვის არხებისკენ.

უნისონი აგრძელებს მსხვილ, სტრატეგიულ, კორპორატიულ კლიენტებთან ურთიერთობას და ახალი პარტნიორების მოძიებას.

უნისონი ბიზნეს სტრატეგიის ცვლილებასთან ერთად ახდენს პორტფელის დივერსიფიცირებას მცირე და საშუალო ზომის კომპანიების და საცალო გაყიდვების სასარგებლოდ. დროთა განმავლობაში მსხვილ პროექტებზე დამოკიდებულება უნდა შეიცვალოს დივერსიფიცირებული პორტფელის სასარგებლოდ. ამ მიზნით, მუდმივად ხდება კომპანიის გაყიდვების პერსონალის გადამზადება, რაც საშუალებას მოგვცემს მომზადებულები შევხვდეთ ბაზრის განვითარების შედეგად დამდგარ გამოწვევებს.

2021 წელს კომპანია გეგმავს COVID-19-ის ბაზარზე უარყოფითი გავლენით გამოწვეული შედეგების გამკლავებას, რაც გულისხმობს: სადაზღვევო პორტფელის შენარჩუნებას, მოთხოვნების გაუფასურების რეზერვის და სავალურო რისკების მართვას და ა. შ.

კომპანიის ფინანსურ ანგარიშგებაზე პანდემიის შესაძლო ეფექტის შესახებ ინფორმაცია მოცემულია ფინანსური ანგარიშგების ახსნა-განმარტებით შენიშვნებში.

კვლევების და განვითარების სფეროში ჩატარებული ღონისძიებების მიმოხილვა

კომპანიის ახალი ან არსებული პროდუქტების/სერვისების განვითარებისა და გაუმჯობესების შესახებ ინფორმაცია მოცემულია შემდეგ განყოფილებაში: „კომპანიის მიერ განხორციელებული პროექტები და განვითარების გეგმები“.

სს „სადაზღვევო კომპანია უნისონი“

მმართველობის ანგარიშგების

საანგარიშგებო წლისთვის, რომელიც დასრულდა 2020 წლის 31 დეკემბერს

(ლარში)

ინფორმაცია ძირითადი ფინანსური და არაფინანსური მაჩვენებლების შესახებ

2020 წელს კომპანიის საოპერაციო და წმინდა მოგება წინა წელთან შედარებით გაიზარდა, კომპანიის ძირითადი ფინანსური მაჩვენებლები შესადარისი მაჩვენებლებით შემდეგია:

კომპანიის ძირითადი ფინანსური მაჩვენებლები შემდეგია:

	2020	2019	ცვლილება
მოზიდული პრემია	39,589,372	35,251,232	12%
წმინდა გამომუშავებული პრემია	21,921,050	20,756,920	6%
წმინდა სადაზღვევო ზარალები	11,863,901	11,247,265	5%
მოგება დაბეგრამდე	4,585,753	2,830,049	62%
წმინდა მოგება	3,661,068	2,402,514	52%

კომპანიის ძირითადი ფინანსური კოეფიციენტები შემდეგია:

	2020	2019	ცვლილება
ზარალიანობის კოეფიციენტი - წმინდა ზარალები/წმინდა გამომუშავებული პრემია	54%	54%	0%
წმინდა კომბინირებული კოეფიციენტი - წმინდა დამდგარი ზარალები + აკვიზიცია + ადმინ. ხარჯები/წმინდა გამომუშავებული პრემია	90%	94%	-4%
დაბეგრამდე მოგების მარჟა - მოგება დაბეგრამდე/სულ სადაზღვევო შემოსავალი	20%	13%	+7%
წმინდა მოგების მარჟა - წმინდა მოგება/სულ სადაზღვევო შემოსავალი	16%	11%	+5%

კომპანიის ძირითადი არაფინანსური მაჩვენებლები შემდეგია:

	2020	2019	ცვლილება
აქტიური პოლისების რაოდენობა	125,109	179,301	-30%
ანაზღაურებული ზარალების რაოდენობა	189,508	240,142	-21%

კომპანიის სადაზღვევო საქმიანობის განუყოფელ ნაწილს წარმოადგენს დამდგარი ვალდებულებების დროულად შესრულება და სადაზღვევო ვალდებულებების დადგენილ ვადაში ანაზღაურება.

უნისონი დინამურად განვითარებადი კომპანიაა. თანამშრომლების რაოდენობამ 2020 წლის ბოლოსთვის 160 შეადგინა (2019 წლის ბოლოსთვის - 177). კომპანიის საკადრო რესურსის განვითარება ეფუძნება შემდეგ პრინციპებს:

- შიდა კარდების განვითარება და კმაყოფილების ზრდა
- წარმატებული კადრების გამოვლენა და კარიერული წინსვლის ხელშეწყობა
- კვალიფიციური კადრების გარედან მოზიდვა კონკურენტუნარიანი და ჯანსაღი სამუშაო პირობების შეთავაზების გზით
- თანამედროვე საბონუსე და თანამშრომელთა ლოიალურობის პროგრამების დანერგვა.

ინფორმაცია საკუთარი აქციების შეძენის შესახებ

2020 წლის 31 დეკემბერს დასრულებული წლისთვის კომპანიის მიერ არ მომხდარა საკუთარი აქციების შეძენა და/ან გასხვისება.

დამატებითი განმარტებები ფინანსურ ანგარიშგებაში ასახული თანხების შესახებ

კომპანიის ხელმძღვანელობის შეფასებით ფინანსურ ანგარიშგებაში წარდგენილი თანხები არ საჭიროებს დამატებით განმარტებებს. აღნიშნული ინფორმაცია განმარტებულია ფინანსური ანგარიშგების ახსნა-განმარტებით.

ძირითადი რისკები და გაურკვევლობები

საოპერაციო რისკები

კომპანიის საქმიანობის სპეციფიკიდან გამომდინარე ძირითადი რისკი რომლის წინაშეც დგას კომპანია არის სადაზღვევო რისკი. ეს რისკი წარმოიშობა სადაზღვევო შემთხვევიდან როდესაც ზარალების სიხშირე და მათი მოცულობა შეიძლება მეტი იყოს, ვიდრე თავდაპირველად შეფასებული ზარალების ვალდებულება.

აღნიშნულ რისკის შემცირების ერთ-ერთი მექანიზმია გადაზღვევა, რომელსაც აქტიურად იყენებს კომპანია. თანამშრომლობა რეიტინგულ გადამზღვეველებთან უზრუნველყოფს რისკების მისაღებ დონემდე განეიტრალებას.

სადაზღვევო რისკების განეიტრალების მიზნით, კომპანია ასევე ახდენს სადაზღვევო კონტრაქტების პორტფელის დივერსიფიცირებას, რითიც მცირდება გაუთვალისწინებელი უარყოფითი შედეგების გავლენის რისკი პორტფელზე. სამედიცინო/არასამედიცინო მიმართულება უნისონის პორტფელში წმინდა გამომუშავების კუთხით 50/50 პროპორციით არის განაწილებული. ამასთან, არასამედიცინო მიმართულებაში შიდა დივერსიფიცირება ქონებას, საპაერო/საზღვაო და ავტო სტრანსპორტის მიმართულებით რისკების დაბალანსების მნიშვნელოვან ბერკეტს იძლევა. აღნიშნული შესაძლებელია ეფექტურად იქნეს გამოყენებული ინვესტიორებთან, გადამზღვეველებთან და მსხვილ კლიენტებთან მოლაპარაკებისას.

კომპანიისთვის მნიშვნელოვან რისკს წარმოადგენს სადაზღვევო ბაზარზე არსებული მძაფრი კონკურენცია, რაც შეიძლება გახდეს შემოსავლის შემცირების მიზეზი. ამ კუთხით განსაკუთრებულ საფრთხეს შეიცავს ბანკების მიერ დაფუძნებული სადაზღვევო კომპანიები რომელთაც წვდომა აქვთ ბანკების კლიენტების ბაზებზე და ფინანსურ რესურსებზე. წლიდან წლამდე მსგავსი კომპანიების ბაზრის წილი მნიშვნელოვნად იზრდება. დიდი ალბათობაა იმასა, რომ საშუალოვადიან პერსპექტივაში მივიღოთ იგივე ოლიგოპოლიური სურათი რაც ჩამოყალიბდა საბანკო ბაზარზე. აღნიშნული რისკის შესამცირებლად კომპანია მნიშვნელოვან ყურადღებას უთმობს კლიენტის ლოიალურობის ზრდას, ნერგავს სხვადასხვა ინოვაციურ პროდუქტებს და ზრდის არსებული პროდუქტების ხელმისაწვდომობას. 2021 წლის აპრილიდან იგეგმება ეროვნული ბანკის პრეზიდენტის ბრძანების ამოქმედება, რომლის მიხედვითაც ბანკებს ექნებათ ვალდებულება კლიენტს შესთავაზონ მინიმუმ 3 სადაზღვევო კომპანიის პოლისი, რაც გააჯანსაღებს კონკურენტულ გარემოს და ნაწილობრივ შეამცირებს ზემოაღნიშნულ რისკებს.

ფინანსური რისკები

კომპანია, თავისი საქმიანობის პროცესში დგას შემდეგი ფინანსური რისკების წინაშე: საკრედიტო რისკი, ლიკვიდურობის რისკი და სავალუტო რისკი.

საკრედიტო რისკი

საკრედიტო რისკი წარმოადგენს კომპანიის ფინანსური დანაკარგების რისკს იმ შემთხვევაში, თუ მომხმარებელი (დამზღვევი, გადამზღვეველი) ან ფინანსურ ინსტრუმენტებთან დაკავშირებული მეორე მხარე არ შეასრულებს ხელშეკრულებით გათვალისწინებულ ვალდებულებებს. ზოგადად, კომპანიის საკრედიტო რისკი დაკავშირებულია საქართველოს ბაზარზე არსებული მომხმარებლებისთვის სადაზღვევო პროდუქტის რეალიზაციასთან (გადახდის გადავადება) და დამოკიდებულია თითოეული მომხმარებლის გადახდისუნარიანობაზე.

რისკების შეფასების შიდა პოლიტიკის მიხედვით, კომპანია ახდენს ყოველი ახალი დამზღვევის შეფასებას მასთან ხელშეკრულების გაფორმებამდე და პირობების შეთავაზებამდე. ასევე, შესაძლოა მოხდეს ლიმიტების დაწესება თითოეული მომხმარებლისთვის ინდივიდუალურად.

მომხმარებელთა საკრედიტო რისკის მონიტორინგისას ხდება მომხმარებლების დაჯგუფება მათი სახეობების, გეოგრაფიული არეების, ინდუსტრიის მიხედვით და ა.შ. „მაღალი რისკის“ მქონე მომხმარებლების დაჯგუფება ხდება ცალკე და მათთან შემდგომი თანამშრომლობა ძირითადად ხორციელდება წინასწარი გადახდების საფუძველზე. სადაზღვევო მოთხოვნების საკრედიტო ხარისხის ანალიზი მოცემულია ფინანსური ანგარიშგების ახსნა-განმარტებით შენიშვნებში.

სს „სადაზღვევო კომპანია უნიონი“

მმართველობის ანგარიშგების

საანგარიშგებო წლისთვის, რომელიც დასრულდა 2020 წლის 31 დეკემბერს

(ლარში)

ლიკვიდურობის რისკი

ლიკვიდურობის რისკში იგულისხმება საკმარისი ფინანსური რესურსის არსებობა, რათა მოხდეს სესხების გასტუმრება და სხვა ფინანსური ვალდებულებების დაფარვა შესაბამის ვადაში. ლიკვიდურობის რისკის მართვისთვის მენეჯმენტი ახორციელებს სისტემატიურ ზედამხედველობას მოსალოდნელ მომავალ ფულად ნაკადებზე, რომელიც წარმოადგენს აქტივებისა და ვალდებულებების მართვის პროცესის ნაწილს. კომპანია ახდენს ამ ტიპის რისკების კონტროლს ვადიანობის ანალიზის მიხედვით, და განსაზღვრავს კომპანიის სტრატეგიას მომავალი ფინანსური პერიოდისთვის. ფინანსური ინსტრუმენტების ლიკვიდურობის ანალიზი მოცემულია ფინანსური ანგარიშგების ახსნა-განმარტებით შენიშვნებში.

სავალუტო რისკი

სავალუტო რისკი არის უცხოური ვალუტის ცვლილების შედეგად ფინანსური ინსტრუმენტის ღირებულების ცვლილების რისკი. სავალუტო რისკის წინაშე შეიძლება იდგეს კომპანიის ფინანსური მდგომარეობა და ფულადი სახსრების მოძრაობა. 2020 წელს კომპანიას ლიკვიდური აქტივების დიდი ნაწილი განთავსებული აქვს უცხოურ ვალუტაში. აქედან გამომდინარე, მისი მგრძობელობა უცხოური ვალუტის გაცვლით კურსთან მიმართებაში საკმაოდ მაღალია. სავალუტო რისკის გავლენის შედეგები კომპანიის საქმიანობაზე განმარტებულია ფინანსური ანგარიშგების ახსნა-განმარტებით შენიშვნებში.

2020 წლის 31 დეკემბერს დასრულებული წლისთვის მომზადებული მმართველობის ანგარიშგება ხელმძღვანელობის მხრიდან დამტკიცებულია 2021 წლის 14 აპრილს შემდეგი პირის მიერ:

გენერალური დირექტორი

/ვ. ახრაბაძე/