

სს „სადაზღვევო კომპანია ალფა“ ჯგუფი

კონსოლიდირებული ფინანსური და მმართველობის ანგარიშგება

დამოუკიდებელი აუდიტორის დასკვნასთან ერთად

საანგარიშგებო წლისთვის, რომელიც დასრულდა 2020 წლის 31
დეკემბერს

შინაარსი:

დამოუკიდებელი აუდიტორის დასკვნა 3

კონსოლიდირებული ფინანსური ანგარიშგება

მოგება ან ზარალის და სხვა სრული შემოსავლის კონსოლიდირებული ანგარიშგება 6

ფინანსური მდგომარეობის კონსოლიდირებული ანგარიშგება 7

კაპიტალში ცვლილებების კონსოლიდირებული ანგარიშგება 8

ფულადი სახსრების მოძრაობის კონსოლიდირებული ანგარიშგება 9

კონსოლიდირებული ფინანსური ანგარიშგების განმარტებითი შენიშვნები

1. ზოგადი ინფორმაცია 10

2. მომზადების საფუძველი 10

3. ძირითადი სააღრიცხვო შეფასებები და გადაწყვეტილებები 12

4. რისკების მართვა 14

5. წმინდა გამომუშავებული პრემია 19

6. საკომისიო შემოსავალი 19

7. წმინდა სადაზღვევო ზარალები 20

8. სხვა საოპერაციო ხარჯები 20

9. საპროცენტო შემოსავალი 20

10. მოგების გადასახადის ხარჯი 21

11. ფული და ფულის ეკვივალენტები 21

12. საბანკო დაწესებულებებში განთავსებული დეპოზიტები 21

13. მოთხოვნები დაზღვევიდან და გადაზღვევიდან 22

14. სავაჭრო და სხვა მოთხოვნები 23

15. გადაზღვევის აქტივები და სადაზღვევო კონტრაქტებიდან წარმოშობილი ვალდებულებები 24

16. მარაგები 25

17. ძირითადი საშუალებები 25

18. აქტივების გამოყენების უფლება 26

19. არამატერიალური აქტივები 27

20. სააქციო კაპიტალი 27

21. სხვა სადაზღვევო ვალდებულებები 28

22. სავაჭრო და სხვა ვალდებულებები 28

23. ოპერაციები დაკავშირებულ მხარეებთან 28

24. პირობითი და სახელშეკრულებო ვალდებულებები 29

25. საანგარიშგებო პერიოდის შემდგომი მოვლენები 29

26. მნიშვნელოვანი სააღრიცხვო პოლიტიკა 30

კონსოლიდირებული მმართველობის ანგარიშგება 40

დამოუკიდებელი აუდიტორის დასკვნა

სს „სადაზღვევო კომპანია ალფა“ ჯგუფის აქციონერებს და ხელმძღვანელობას

აუდიტორის დასკვნა კონსოლიდირებულ ფინანსურ ანგარიშგებაზე

მოსაზრება

ჩვენ ჩავატარეთ სს „სადაზღვევო კომპანია ალფას“ (შემდგომში კომპანია) და მისი შვილობილი კომპანიების (შემდგომში ჯგუფი) თანდართული კონსოლიდირებული ფინანსური ანგარიშგების აუდიტი, რომელიც შედგება ფინანსური მდგომარეობის კონსოლიდირებული ანგარიშგებისგან 2020 წლის 31 დეკემბრის მდგომარეობით, ასევე აღნიშნული თარიღით დამთავრებული წლის მოგება ან ზარალის და სხვა სრული შემოსავლის კონსოლიდირებული ანგარიშგების, კაპიტალში ცვლილებების კონსოლიდირებული ანგარიშგების და ფულადი სახსრების მოძრაობის კონსოლიდირებული ანგარიშგებისგან, ყველა მნიშვნელოვანი სააღრიცხვო პოლიტიკის მოკლე მიმოხილვისა და სხვა განმარტებითი ინფორმაციისგან.

ჩვენი აზრით, წარმოდგენილი კონსოლიდირებული ფინანსური ანგარიშგება, ყველა არსებითი ასპექტის გათვალისწინებით, სამართლიანად ასახავს სს „სადაზღვევო კომპანია ალფა“ ჯგუფის კონსოლიდირებულ ფინანსურ მდგომარეობას 2020 წლის 31 დეკემბრის მდგომარეობით, ასევე მისი საქმიანობის კონსოლიდირებულ ფინანსურ შედეგებს და ფულადი სახსრების კონსოლიდირებულ მოძრაობას იმ საანგარიშგებო წლისათვის, რომელიც დასრულდა მოცემული თარიღით, ფინანსური ანგარიშგების საერთაშორისო სტანდარტების შესაბამისად.

მოსაზრების საფუძველი

აუდიტი ჩავატარეთ აუდიტის საერთაშორისო სტანდარტების (ასს) შესაბამისად. აღნიშნული სტანდარტებით გათვალისწინებული ჩვენი პასუხისმგებლობა აღწერილია დასკვნის ნაწილში – „აუდიტორის პასუხისმგებლობა კონსოლიდირებული ფინანსური ანგარიშგების აუდიტზე“. ჩვენ ვართ ჯგუფისგან დამოუკიდებელი, რაც გულისხმობს შესაბამისობას „ბუღალტერთა ეთიკის სტანდარტების საერთაშორისო საბჭოს“ მიერ გამოცემული „პროფესიონალ ბუღალტერთა ეთიკის კოდექსის“ მოთხოვნებთან და ამასთანავე, ვასრულებთ ამავე კოდექსით განსაზღვრულ სხვა ეთიკურ ვალდებულებებს. გვჯერა, რომ ჩვენს მიერ მოპოვებული აუდიტორული მტკიცებულებები საკმარისი და შესაფერისია ჩვენი მოსაზრების გამოსათქმელად საჭირო საფუძვლის შესაქმნელად.

სხვა ინფორმაცია

სხვა ინფორმაცია, რომელიც შეტანილია თანდართულ კონსოლიდირებულ მმართველობის ანგარიშგებაში მიღებული გვერდითი აუდიტორის დასკვნის თარიღისთვის და მასზე პასუხისმგებელია ჯგუფის ხელმძღვანელობა. ჩვენი მოსაზრება კონსოლიდირებულ ფინანსურ ანგარიშგებაზე არ მოიცავს ზემოხსენებულ სხვა ინფორმაციას.

ჩვენ მიერ ჩატარებულ კონსოლიდირებული ფინანსური ანგარიშგების აუდიტთან დაკავშირებით ჩვენი პასუხისმგებლობა იმაში მდგომარეობს, რომ გავეცნოთ ზემოაღნიშნულ სხვა ინფორმაციასაც და განვიხილოთ, არის თუ არა ის არსებითად შეუსაბამო კონსოლიდირებულ ფინანსურ ანგარიშგებასთან ან აუდიტის პროცესში ჩვენს მიერ მოპოვებულ ინფორმაციასთან, ან სხვა მხრივ ხომ არ ტოვებს ისეთ შთაბეჭდილებას, რომ არსებითად მცდარია. თუ ჩვენ შესრულებულ სამუშაოზე დაყრდნობით დავასკვნით, რომ არსებითი უზუსტობა არსებობს ზემოაღნიშნულ სხვა ინფორმაციაში, გვევალება ამ ფაქტის ინფორმირება. ამასთან დაკავშირებით, ჩვენ არ აღმოგვიჩენია ისეთი საკითხი, რომლის შესახებაც აუცილებელი იქნებოდა ინფორმირება.

ხელმძღვანელობისა და მეთვალყურეობაზე პასუხისმგებელ პირთა პასუხისმგებლობა კონსოლიდირებულ ფინანსურ ანგარიშგებაზე ანგარიშგებაზე

ჯგუფის ხელმძღვანელობა პასუხისმგებელია კონსოლიდირებული ფინანსური ანგარიშგების მომზადებასა და სამართლიან წარდგენაზე ფინანსური ანგარიშგების საერთაშორისო სტანდარტების შესაბამისად, ასევე, შიდა კონტროლზე, რომელსაც იგი აუცილებლად მიიჩნევს ისეთი კონსოლიდირებული ფინანსური ანგარიშგების მოსამზადებლად, რომელიც არ შეიცავს თაღლითობით ან შეცდომით გამოწვეულ არსებით უზუსტობას.

კონსოლიდირებული ფინანსური ანგარიშგების მოსამზადებლად ხელმძღვანელობა პასუხისმგებელია შეაფასოს და, საჭიროების შემთხვევაში, განმარტოს საქმიანობის უწყვეტობა და მასთან დაკავშირებული საკითხები. ასევე, ანგარიშგება მოამზადოს საქმიანობის უწყვეტობის დაშვების საფუძველზე, გარდა იმ შემთხვევისა, როცა განზრახული აქვს ჯგუფის ლიკვიდაცია, ოპერაციების შეჩერება ან არ აქვს, ამის გარდა, სხვა არჩევანი.

მეთვალყურეობაზე პასუხისმგებელ პირები პასუხისმგებელნი არიან ჯგუფის კონსოლიდირებული ფინანსური ანგარიშგების მომზადების პროცესს გაუწიონ ზედამხედველობა.

აუდიტორის პასუხისმგებლობა კონსოლიდირებული ფინანსური ანგარიშგების აუდიტზე

ჩვენი მიზანია, მივიღოთ გონივრული რწმუნება, შეიცავს თუ არა მოცემული კონსოლიდირებული ფინანსური ანგარიშგება მთლიანობაში თაღლითობით ან შეცდომით გამოწვეულ არსებით უზუსტობებს და გავცეთ დასკვნა, რომელიც მოიცავს ჩვენს მოსაზრებას. გონივრული რწმუნება არის რწმუნების მაღალი დონე, მაგრამ ის არ წარმოადგენს გარანტიას იმისა, რომ აუდიტის საერთაშორისო სტანდარტების საფუძველზე ჩატარებული აუდიტი ყოველთვის შეძლებს არსებითი უზუსტობების გამოვლენას.

უზუსტობები შესაძლოა წარმოიშვას თაღლითობის ან შეცდომის შედეგად და არსებითად განიხილება, თუ არსებობს გონივრული მოლოდინი იმისა, რომ ცალ-ცალკე ან ერთობლივად, გავლენას მოახდენს მომხმარებელთა ეკონომიკურ გადაწყვეტილებებზე, რომლებიც მიიღება წინამდებარე კონსოლიდირებული ფინანსური ანგარიშგების საფუძველზე.

აუდიტის საერთაშორისო სტანდარტების (ასს) თანახმად, ჩვენ ვიყენებთ პროფესიულ მსჯელობას და ვინარჩუნებთ პროფესიულ სკეპტიციზმს. ჩვენ ასევე:

- ვადგენთ და ვაფასებთ კონსოლიდირებულ ფინანსურ ანგარიშგებაში თაღლითობის ან შეცდომის შედეგად არსებითი უზუსტობების დაშვების რისკებს, ვგეგმავთ და ვასრულებთ აუდიტორულ პროცედურებს ამ რისკებზე რეაგირების მიზნით და მოვიპოვებთ აუდიტორულ მტკიცებულებებს, რომლებიც საკმარისი და შესაფერისია ჩვენი მოსაზრების გამოსათქმელად საჭირო საფუძვლის შესაქმნელად. თაღლითობის შედეგად წარმოშობილი არსებითი უზუსტობის ვერ აღმოჩენის რისკი უფრო მაღალია, ვიდრე შეცდომით გამოწვეული არსებითი უზუსტობის, რადგან თაღლითობა შესაძლოა მოიცავდეს ფარულ გარიგებებს, გაყალბებებს, ინფორმაციის განზრახ გამოტოვებას, ინფორმაციის არასწორად წარმოდგენას ან შიდა კონტროლის უგულებელყოფას;
- შევისწავლით აუდიტისთვის მნიშვნელოვან შიდა კონტროლს, რათა დავგეგმოთ მოცემული კონტრეტული გარემოებების შესაფერისი აუდიტორული პროცედურები და არა იმ მიზნით, რომ მოსაზრება გამოვთქვათ ჯგუფის შიდა კონტროლის ეფექტიანობაზე;
- ვაფასებთ გამოყენებული სააღრიცხვო პოლიტიკების მიზანშეწონილობას, ასევე ხელმძღვანელობის მხრიდან წარმოდგენილი სააღრიცხვო შეფასებებისა და განმარტებითი შენიშვნების გონივრულობას;
- გამოგვაქვს დასკვნა ხელმძღვანელობის მიერ ფუნქციონირებადი საწარმოს სააღრიცხვო საფუძვლის გამოყენების მიზანშეწონილობის შესახებ, ასევე მიღებული აუდიტორული მტკიცებულებების საფუძველზე ვასკვნით, აქვს თუ არა ადგილი არსებით გაურკვეველობებს ისეთ მოვლენებსა და ვითარებებთან მიმართებაში, რომლებმაც შესაძლოა ეჭვის ქვეშ დააყენოს ჯგუფის უნარი განაგრძოს ფუნქციონირება საწარმოს უწყვეტი ფუნქციონირების პრინციპით. თუ ჩვენ დავასკვნით, რომ ადგილი აქვს არსებით გაურკვეველობას, აუდიტორის დასკვნაში ყურადღებას გავამახვილებთ შესაბამის ინფორმაციაზე კონსოლიდირებულ ფინანსურ ანგარიშგებაში ან, თუ ამგვარი ინფორმაცია არაადეკვატური იქნება, შევცვლით ჩვენს დასკვნას. ჩვენი მსჯელობებები ეფუძნება ჩვენი აუდიტორთა დასკვნის შედგენის თარიღამდე მიღებულ აუდიტორულ მტკიცებულებებს. ამასთან, მომავალში წარმოშობილმა მოვლენებმა და შექმნილმა ვითარებებმა შესაძლოა აიძულოს ჯგუფი შეწყვიტოს ფუნქციონირება საწარმოს უწყვეტი ფუნქციონირების პრინციპით;
- ვაფასებთ კონსოლიდირებული ფინანსური ანგარიშგების ზოგად წარდგენას, მის სტრუქტურასა და შინაარსს, მათ შორის განმარტებით შენიშვნებს და იმას, წარმოაჩენს თუ არა კონსოლიდირებული ფინანსური ანგარიშგება ძირითად გარიგებებსა და მოვლენებს ისეთი ფორმით, რომ უზრუნველყოფილი იქნას მთლიანი დოკუმენტის კეთილსინდისიერად წარდგენა.
- მოვიპოვებთ საკმარის აუდიტორულ მტკიცებულებას ჯგუფის ფინანსურ ინფორმაციასა და საქმიანობაზე, რათა გამოვხატოთ მოსაზრება კონსოლიდირებულ ფინანსურ ანგარიშგებაზე. ჩვენ პასუხისმგებელნი ვართ აუდიტის მიმართულებაზე, ზედამხედველობასა და შესრულებაზე. ჩვენ პასუხისმგებელნი ვართ მხოლოდ ჩვენს აუდიტორულ მოსაზრებაზე.

სხვა საკითხებთან ერთად ჩვენ კომუნიკაცია გვაქვს მეთვალყურეობაზე პასუხისმგებელ პირებთან აუდიტის მასშტაბზე, ვადებთ და აუდიტის შედეგად აღმოჩენილი მნიშვნელოვანი საკითხების შესახებ, მათ შორის, შიდა კონტროლის ნაკლოვანებების შესახებ.

დასკვნა სხვა საკანონმდებლო და მარეგულირებელ მოთხოვნებზე

მოსაზრება

აუდიტის დროს ჩატარებულ სამუშაოზე დაყრდნობით გამოვთქვამთ მოსაზრებას, რომ:

- 2020 წლის კონსოლიდირებული მმართველობის ანგარიშგება ყველა არსებითი ასპექტის გათვალისწინებით თანხვედრაშია ამავე წლის კონსოლიდირებულ ფინანსურ ანგარიშგებასთან და მოიცავს “ბუღალტრული აღრიცხვის, ანგარიშგებისა და აუდიტის შესახებ” საქართველოს კანონის მე-7 მუხლის მე-10 პუნქტით მოთხოვნილ ინფორმაციას.
- ჯგუფის შვილობილი საწარმო არაარსებითია და სხვაობა ინდივიდუალურ და კონსოლიდირებულ მმართველობის ანგარიშგებებს შორის ასევე არის არაარსებითი.

ხელმძღვანელობისა და მეთვალყურეობაზე პასუხისმგებელ პირთა პასუხისმგებლობა კონსოლიდირებულ მმართველობის ანგარიშგებაზე

ხელმძღვანელობა და მეთვალყურეობაზე პასუხისმგებელი პირები პასუხისმგებელნი არიან კომპანიის მმართველობის ანგარიშგება მოამზადონ „ბუღალტრული აღრიცხვის, ანგარიშგებისა და აუდიტის შესახებ“ საქართველოს კანონის შესაბამისად.

მეთვალყურეობაზე პასუხისმგებელი პირები პასუხისმგებელნი არიან ჯგუფის კონსოლიდირებული მმართველობის ანგარიშგების მომზადების პროცესს გაუწიონ ზედამხედველობა.

აუდიტორის პასუხისმგებლობა კონსოლიდირებულ მმართველობის ანგარიშგებაზე

ჩვენი პასუხისმგებლობაა, გამოვთქვათ მოსაზრება კომპანიის მიერ წარმოდგენილი მმართველობის ანგარიშგების ფინანსურ ანგარიშგებასთან თანხვედრეობაზე და მოიცავს თუ არა იგი “ბუღალტრული აღრიცხვის, ანგარიშგებისა და აუდიტის შესახებ” საქართველოს კანონის მე-7 მუხლის მე-10 პუნქტით მოთხოვნილ ინფორმაციას.

გარიგების პარტნიორი, რომელიც პასუხისმგებელია აუდიტზე, რომლის შედეგებიც ასახულია დამოუკიდებელი აუდიტორის დასკვნაში, არის:

ივანე ჟუჟუნაშვილი (რეესტრში რეგისტრაციის ნომერი SARAS-A-720718)

შპს „ბიდიოს“ სახელით

თბილისი, საქართველო

15 აპრილი 2021

დამოუკიდებელი აუდიტორის დასკვნა

სს „სადაზღვევო კომპანია ალფა“ ჯგუფის აქციონერებს და ხელმძღვანელობას

აუდიტორის დასკვნა კონსოლიდირებულ ფინანსურ ანგარიშგებაზე

მოსაზრება

ჩვენ ჩავატარეთ სს „სადაზღვევო კომპანია ალფას“ (შემდგომში კომპანია) და მისი შვილობილი კომპანიების (შემდგომში ჯგუფი) თანდართული კონსოლიდირებული ფინანსური ანგარიშგების აუდიტი, რომელიც შედგება ფინანსური მდგომარეობის კონსოლიდირებული ანგარიშგებისგან 2020 წლის 31 დეკემბრის მდგომარეობით, ასევე აღნიშნული თარიღით დამთავრებული წლის მოგება ან ზარალის და სხვა სრული შემოსავლის კონსოლიდირებული ანგარიშგების, კაპიტალში ცვლილებების კონსოლიდირებული ანგარიშგების და ფულადი სახსრების მოძრაობის კონსოლიდირებული ანგარიშგებისგან, ყველა მნიშვნელოვანი სააღრიცხვო პოლიტიკის მოკლე მიმოხილვისა და სხვა განმარტებითი ინფორმაციისგან.

ჩვენი აზრით, წარმოდგენილი კონსოლიდირებული ფინანსური ანგარიშგება, ყველა არსებითი ასპექტის გათვალისწინებით, სამართლიანად ასახავს სს „სადაზღვევო კომპანია ალფა“ ჯგუფის კონსოლიდირებულ ფინანსურ მდგომარეობას 2020 წლის 31 დეკემბრის მდგომარეობით, ასევე მისი საქმიანობის კონსოლიდირებულ ფინანსურ შედეგებს და ფულადი სახსრების კონსოლიდირებულ მოძრაობას იმ საანგარიშგებო წლისათვის, რომელიც დასრულდა მოცემული თარიღით, ფინანსური ანგარიშგების საერთაშორისო სტანდარტების შესაბამისად.

მოსაზრების საფუძველი

აუდიტი ჩავატარეთ აუდიტის საერთაშორისო სტანდარტების (ასს) შესაბამისად. აღნიშნული სტანდარტებით გათვალისწინებული ჩვენი პასუხისმგებლობა აღწერილია დასკვნის ნაწილში - „აუდიტორის პასუხისმგებლობა კონსოლიდირებული ფინანსური ანგარიშგების აუდიტზე“. ჩვენ ვართ ჯგუფისგან დამოუკიდებელი, რაც გულისხმობს შესაბამისობას „ბუღალტერთა ეთიკის სტანდარტების საერთაშორისო საბჭოს“ მიერ გამოცემული „პროფესიონალ ბუღალტერთა ეთიკის კოდექსის“ მოთხოვნებთან და ამასთანავე, ვასრულებთ ამავე კოდექსით განსაზღვრულ სხვა ეთიკურ ვალდებულებებს. გვჯერა, რომ ჩვენს მიერ მოპოვებული აუდიტორული მტკიცებულებები საკმარისი და შესაფერისია ჩვენი მოსაზრების გამოსათქმელად საჭირო საფუძვლის შესაქმნელად.

სხვა ინფორმაცია

სხვა ინფორმაცია, რომელიც შეტანილია თანდართულ კონსოლიდირებულ მმართველობის ანგარიშგებაში მიღებული გვქონდა აუდიტორის დასკვნის თარიღისთვის და მასზე პასუხისმგებელია ჯგუფის ხელმძღვანელობა. ჩვენი მოსაზრება კონსოლიდირებულ ფინანსურ ანგარიშგებაზე არ მოიცავს ზემოხსენებულ სხვა ინფორმაციას.

ჩვენ მიერ ჩატარებულ კონსოლიდირებული ფინანსური ანგარიშგების აუდიტთან დაკავშირებით ჩვენი პასუხისმგებლობა იმაში მდგომარეობს, რომ გავეცნოთ ზემოაღნიშნულ სხვა ინფორმაციასაც და განვიხილოთ, არის თუ არა ის არსებითად შეუსაბამო კონსოლიდირებულ ფინანსურ ანგარიშგებასთან ან აუდიტის პროცესში ჩვენს მიერ მოპოვებულ ინფორმაციასთან, ან სხვა მხრივ ხომ არ ტოვებს ისეთ შთაბეჭდილებას, რომ არსებითად მცდარია. თუ ჩვენ შესრულებულ სამუშაოზე დაყრდნობით დავასკვნით, რომ არსებითი უზუსტობა არსებობს ზემოაღნიშნულ სხვა ინფორმაციაში, გვევალება ამ ფაქტის ინფორმირება. ამასთან დაკავშირებით, ჩვენ არ აღმოგვიჩენია ისეთი საკითხი, რომლის შესახებაც აუცილებელი იქნებოდა ინფორმირება.

ხელმძღვანელობისა და მეთვალყურეობაზე პასუხისმგებელ პირთა პასუხისმგებლობა კონსოლიდირებულ ფინანსურ ანგარიშგებაზე ანგარიშგებაზე

ჯგუფის ხელმძღვანელობა პასუხისმგებელია კონსოლიდირებული ფინანსური ანგარიშგების მომზადებასა და სამართლიან წარდგენაზე ფინანსური ანგარიშგების საერთაშორისო სტანდარტების შესაბამისად, ასევე, შიდა კონტროლზე, რომელსაც იგი აუცილებლად მიიჩნევს ისეთი კონსოლიდირებული ფინანსური ანგარიშგების მოსამზადებლად, რომელიც არ შეიცავს თაღლითობით ან შეცდომით გამოწვეულ არსებით უზუსტობას.

კონსოლიდირებული ფინანსური ანგარიშგების მოსამზადებლად ხელმძღვანელობა პასუხისმგებელია შეაფასოს და, საჭიროების შემთხვევაში, განმარტოს საქმიანობის უწყვეტობა და მასთან დაკავშირებული საკითხები. ასევე, ანგარიშგება მოამზადოს საქმიანობის უწყვეტობის დაშვების საფუძველზე, გარდა იმ შემთხვევისა, როცა განზრახული აქვს ჯგუფის ლიკვიდაცია, ოპერაციების შეჩერება ან არ აქვს, ამის გარდა, სხვა არჩევანი.

მეთვალყურეობაზე პასუხისმგებელ პირები პასუხისმგებელი არიან ჯგუფის კონსოლიდირებული ფინანსური ანგარიშგების მომზადების პროცესს გაუწიონ ზედამხედველობა.

აუდიტორის პასუხისმგებლობა კონსოლიდირებული ფინანსური ანგარიშგების აუდიტზე

ჩვენი მიზანია, მივიღოთ გონივრული რწმუნება, შეიცავს თუ არა მოცემული კონსოლიდირებული ფინანსური ანგარიშგება მთლიანობაში თაღლითობით ან შეცდომით გამოწვეულ არსებით უზუსტობებს და გაცვეთ დასკვნა, რომელიც მოიცავს ჩვენს მოსაზრებას. გონივრული რწმუნება არის რწმუნების მაღალი დონე, მაგრამ ის არ წარმოადგენს გარანტიას იმისა, რომ აუდიტის საერთაშორისო სტანდარტების საფუძველზე ჩატარებული აუდიტი ყოველთვის შეძლებს არსებითი უზუსტობების გამოვლენას.

უზუსტობები შესაძლოა წარმოიშვას თაღლითობის ან შეცდომის შედეგად და არსებითად განიხილება, თუ არსებობს გონივრული მოლოდინი იმისა, რომ ცალ-ცალკე ან ერთობლივად, გაგვლენას მოახდენს მომხმარებელთა ეკონომიკურ გადაწყვეტილებებზე, რომლებიც მიიღება წინამდებარე კონსოლიდირებული ფინანსური ანგარიშგების საფუძველზე.

აუდიტის საერთაშორისო სტანდარტების (ასს) თანახმად, ჩვენ ვიყენებთ პროფესიულ მსჯელობას და ვინარჩუნებთ პროფესიულ სკეპტიციზმს. ჩვენ ასევე:

- ვადგენთ და ვაფასებთ კონსოლიდირებულ ფინანსურ ანგარიშგებაში თაღლითობის ან შეცდომის შედეგად არსებითი უზუსტობების დაშვების რისკებს, ვგეგმავთ და ვასრულებთ აუდიტორულ პროცედურებს ამ რისკებზე რეაგირების მიზნით და მოვიპოვებთ აუდიტორულ მტკიცებულებებს, რომლებიც საკმარისი და შესაფერისია ჩვენი მოსაზრების გამოსათქმელად საჭირო საფუძვლის შესაქმნელად. თაღლითობის შედეგად წარმოშობილი არსებითი უზუსტობის ვერ აღმოჩენის რისკი უფრო მაღალია, ვიდრე შეცდომით გამოწვეული არსებითი უზუსტობის, რადგან თაღლითობა შესაძლოა მოიცავდეს ფარულ გარიგებებს, გაყალბებებს, ინფორმაციის განზრახ გამოტოვებას, ინფორმაციის არასწორად წარმოდგენას ან შიდა კონტროლის უგულვებელყოფას;
- შევისწავლით აუდიტისთვის მნიშვნელოვან შიდა კონტროლს, რათა დავგეგმოთ მოცემული კონტრეტული გარემოებების შესაფერისი აუდიტორული პროცედურები და არა იმ მიზნით, რომ მოსაზრება გამოვთქვათ ჯგუფის შიდა კონტროლის ეფექტიანობაზე;
- ვაფასებთ გამოყენებული სააღრიცხვო პოლიტიკების მიზანშეწონილობას, ასევე ხელმძღვანელობის მხრიდან წარმოდგენილი სააღრიცხვო შეფასებებისა და განმარტებითი შენიშვნების გონივრულობას;
- გამოგვაქვს დასკვნა ხელმძღვანელობის მიერ ფუნქციონირებადი საწარმოს სააღრიცხვო საფუძვლის გამოყენების მიზანშეწონილობის შესახებ, ასევე მიღებული აუდიტორული მტკიცებულებების საფუძველზე ვასკვნით, აქვს თუ არა ადგილი არსებით გაურკვეველობებს ისეთ მოვლენებსა და ვითარებებთან მიმართებებში, რომლებმაც შესაძლოა ეჭვის ქვეშ დააყენოს ჯგუფის უნარი განაგრძოს ფუნქციონირება საწარმოს უწყვეტი ფუნქციონირების პრინციპით. თუ ჩვენ დავასკვნით, რომ ადგილი აქვს არსებით გაურკვეველობას, აუდიტორის დასკვნაში ყურადღებას გავამახვილებთ შესაბამის ინფორმაციაზე კონსოლიდირებულ ფინანსურ ანგარიშგებაში ან, თუ ამგვარი ინფორმაცია არაადეკვატური იქნება, შევცვლით ჩვენს დასკვნას. ჩვენი მსჯელობები ეფუძნება ჩვენი აუდიტორთა დასკვნის შედგენის თარიღამდე მიღებულ აუდიტორულ მტკიცებულებებს. ამასთან, მომავალში წარმოშობილმა მოვლენებმა და შექმნილმა ვითარებებმა შესაძლოა აიძულოს ჯგუფი შეწყვიტოს ფუნქციონირება საწარმოს უწყვეტი ფუნქციონირების პრინციპით;

- ვაფასებთ კონსოლიდირებული ფინანსური ანგარიშგების ზოგად წარდგენას, მის სტრუქტურასა და შინაარსს, მათ შორის განმარტებით შენიშვნებს და იმას, წარმოაჩენს თუ არა კონსოლიდირებული ფინანსური ანგარიშგება ძირითად გარიგებებსა და მოვლენებს ისეთი ფორმით, რომ უზრუნველყოფილ იქნას მთლიანი დოკუმენტის კეთილსინდისიერად წარდგენა.
- მოვიპოვეთ საკმარის აუდიტორულ მტკიცებულებას ჯგუფის ფინანსურ ინფორმაციასა და საკმარისობაზე, რათა გამოვხატოთ მოსაზრება კონსოლიდირებულ ფინანსურ ანგარიშგებაზე. ჩვენ პასუხისმგებელი ვართ აუდიტის მიმართულებაზე, ზედამხედველობასა და შესრულებაზე. ჩვენ პასუხისმგებელი ვართ მხოლოდ ჩვენს აუდიტორულ მოსაზრებაზე.

სხვა საკითხებთან ერთად ჩვენ კომუნიკაცია გვაქვს მეთვალყურეობაზე პასუხისმგებელ პირებთან აუდიტის მასშტაბზე, ვადგენსა და აუდიტის შედეგად აღმოჩენილი მნიშვნელოვანი საკითხების შესახებ, მათ შორის, შიდა კონტროლის ნაკლოვანებების შესახებ.

დასკვნა სხვა საკანონმდებლო და მარეგულირებელ მოთხოვნებზე

მოსაზრება

აუდიტის დროს ჩატარებულ სამუშაოზე დაყრდნობით გამოვთქვამთ მოსაზრებას, რომ:

- 2020 წლის კონსოლიდირებული მმართველობის ანგარიშგება ყველა არსებითი ასპექტის გათვალისწინებით თანხვედრაშია ამავე წლის კონსოლიდირებულ ფინანსურ ანგარიშგებასთან და მოიცავს “ბუღალტრული აღრიცხვის, ანგარიშგებისა და აუდიტის შესახებ” საქართველოს კანონის მე-7 მუხლის მე-10 პუნქტით მოთხოვნილ ინფორმაციას.
- ჯგუფის შვილობილი საწარმო არაარსებითია და სხვაობა ინდივიდუალურ და კონსოლიდირებულ მმართველობის ანგარიშგებებს შორის ასევე არის არაარსებითი.

ხელმძღვანელობისა და მეთვალყურეობაზე პასუხისმგებელ პირთა პასუხისმგებლობა კონსოლიდირებულ მმართველობის ანგარიშგებაზე

ხელმძღვანელობა და მეთვალყურეობაზე პასუხისმგებელი პირები პასუხისმგებელი არიან კომპანიის მმართველობის ანგარიშგება მოამზადონ „ბუღალტრული აღრიცხვის, ანგარიშგებისა და აუდიტის შესახებ“ საქართველოს კანონის შესაბამისად.

მეთვალყურეობაზე პასუხისმგებელი პირები პასუხისმგებელი არიან ჯგუფის კონსოლიდირებული მმართველობის ანგარიშგების მომზადების პროცესს გაუწიონ ზედამხედველობა.

აუდიტორის პასუხისმგებლობა კონსოლიდირებულ მმართველობის ანგარიშგებაზე

ჩვენი პასუხისმგებლობაა, გამოვთქვათ მოსაზრება კომპანიის მიერ წარმოდგენილი მმართველობის ანგარიშგების ფინანსურ ანგარიშგებასთან თანხვედნილობაზე და მოიცავს თუ არა იგი “ბუღალტრული აღრიცხვის, ანგარიშგებისა და აუდიტის შესახებ” საქართველოს კანონის მე-7 მუხლის მე-10 პუნქტით მოთხოვნილ ინფორმაციას.

გარიგების პარტნიორი, რომელიც პასუხისმგებელია აუდიტზე, რომლის შედეგებიც ასახულია დამოუკიდებელი აუდიტორის დასკვნაში, არის:

ივანე უწყუნაშვილი (რეესტრში რეგისტრაციის ნომერი SARAS-A-720718)

შპს „ბიდიოს“ სახელით

თბილისი, საქართველო

15 აპრილი 2021

სს “სადაზღვევო კომპანია ალფა” ჯგუფი

მოგება ან ზარალის და სხვა სრული შემოსავლის კონსოლიდირებული ანგარიშგება

2020 წლის 31 დეკემბერს დასრულებული წლისთვის

(ათას ლარში)

	შენიშვნა	2020	2019
მთლიანი მოზიდული პრემია		14,960	18,994
გადამზღვეველის წილი მთლიანი მოზიდული პრემია		(5,349)	(3,775)
წმინდა მოზიდული პრემია		9,611	15,219
ცვლილება გამოუმუშავებელი პრემიის რეზერვში		(1,761)	2,667
გადაზღვევის წილი რეზერვის ცვლილებაში		1,765	117
წმინდა გამოუმუშავებული პრემია	5	9,615	18,003
საკომისიო შემოსავალი	6	1,149	1,250
წმინდა სადაზღვევო შემოსავალი		10,764	19,253
სადაზღვევო ზარალების ხარჯი		(6,298)	(22,803)
გადამზღვეველის წილი სადაზღვევო ზარალებში		2,193	6,819
წმინდა სადაზღვევო ზარალები	7	(4,105)	(15,984)
ხელფასები და თანამშრომელთა სხვა სარგებელი		(3,116)	(3,379)
ცვეთა და ამორტიზაცია	17,18,19	(486)	(594)
მოკლევადიანი იჯარის ხარჯი		(86)	(404)
ფინანსური აქტივების გაუფასურების აღდგენა/(ხარჯი)	13	314	(737)
სხვა საოპერაციო ხარჯები	8	(1,853)	(2,790)
საოპერაციო ხარჯები		(5,227)	(7,904)
საოპერაციო საქმიანობიდან მიღებული შედეგი		1,432	(4,635)
წმინდა საპროცენტო შემოსავალი	9	794	701
კურსთაშორის სხვაობიდან მიღებული წმინდა მოგება/(ზარალი)		104	(86)
სხვა შემოსავალი		36	97
მოგება/(ზარალი) დაბეგრამდე		2,366	(3,923)
მოგების გადასახადის ხარჯი	10	(399)	(838)
წმინდა მოგება/(ზარალი)		1,967	(4,761)
სხვა სრული შემოსავალი		-	-
სრული შემოსავალი/(ზარალი)		1,967	(4,761)

2020 წლის 31 დეკემბერს დასრულებული წლის კონსოლიდირებული ფინანსური ანგარიშგება, ხელმძღვანელობის მხრიდან დამტკიცებულია 2021 წლის 15 აპრილს შემდეგი პირების მიერ:

გენერალური დირექტორი

აკაკი ლომაური

ფინანსური დირექტორი

მაია ხელაშვილი

10-39 გვერდებზე არსებული შენიშვნები წარმოადგენს მოცემული კონსოლიდირებული ფინანსური ანგარიშგების განუყოფელ ნაწილს.

სს "სადაზღვევო კომპანია ალფა" ჯგუფი

მოგება ან ზარალის და სხვა სრული შემოსავლის კონსოლიდირებული ანგარიშგება

2020 წლის 31 დეკემბერს დასრულებული წლისთვის

(ათას ლარში)

	შენიშვნა	2020	2019
მთლიანი მოზიდული პრემია		14,960	18,994
გადამზღვეველის წილი მთლიანი მოზიდული პრემია		(5,349)	(3,775)
წმინდა მოზიდული პრემია		9,611	15,219
ცვლილება გამოუმუშავებელი პრემიის რეზერვში		(1,761)	2,667
გადაზღვევის წილი რეზერვის ცვლილებაში		1,765	117
წმინდა გამომუშავებული პრემია	5	9,615	18,003
საკომისიო შემოსავალი	6	1,149	1,250
წმინდა სადაზღვევო შემოსავალი		10,764	19,253
სადაზღვევო ზარალების ხარჯი		(6,298)	(22,803)
გადამზღვეველის წილი სადაზღვევო ზარალებში		2,193	6,819
წმინდა სადაზღვევო ზარალები	7	(4,105)	(15,984)
ხელფასები და თანამშრომელთა სხვა სარგებელი		(3,116)	(3,379)
ცვთა და ამორტიზაცია	17,18,19	(486)	(594)
მოკლევადიანი იჯარის ხარჯი		(86)	(404)
ფინანსური აქტივების გაუფასურების აღდგენა/(ხარჯი)	13	314	(737)
სხვა საოპერაციო ხარჯები	8	(1,853)	(2,790)
საოპერაციო ხარჯები		(5,227)	(7,904)
საოპერაციო საქმიანობიდან მიღებული შედეგი		1,432	(4,635)
წმინდა საპროცენტო შემოსავალი	9	794	701
კურსთაშორის სხვაობიდან მიღებული წმინდა მოგება/(ზარალი)		104	(86)
სხვა შემოსავალი		36	97
მოგება/(ზარალი) დაბეგრამდე		2,366	(3,923)
მოგების გადასახადის ხარჯი	10	(399)	(838)
წმინდა მოგება/(ზარალი)		1,967	(4,761)
სხვა სრული შემოსავალი		-	-
სრული შემოსავალი/(ზარალი)		1,967	(4,761)

2020 წლის 31 დეკემბერს დასრულებული წლის კონსოლიდირებული ფინანსური ანგარიშგება, ხელმძღვანელობის მხრიდან დამტკიცებულია 2021 წლის 15 აპრილს შემდეგი პირების მიერ:

გენერალური დირექტორი

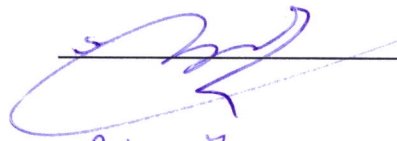

აკაკი ლომაური

ფინანსური დირექტორი

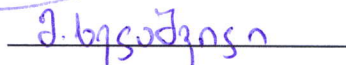

მაია ხელაშვილი

10-39 გვერდებზე არსებული შენიშვნები წარმოადგენს მოცემული კონსოლიდირებული ფინანსური ანგარიშგების განუყოფელ ნაწილს.

სს “სადაზღვევო კომპანია ალფა” ჯგუფი

ფინანსური მდგომარეობის კონსოლიდირებული ანგარიშგება

2020 წლის 31 დეკემბრის მდგომარეობით

(ათას ლარში)

	შენიშვნა	2020	2019
აქტივები			
ფული და ფულის ეკვივალენტები	11	1,895	1,879
საბანკო დაწესებულებებში განთავსებული დეპოზიტები	12	6,123	5,569
მოთხოვნები დაზღვევიდან და გადაზღვევიდან	13	5,653	6,049
სავაჭრო და სხვა მოთხოვნები	14	2,007	1,785
გადაზღვევის აქტივები	15	3,468	2,388
მარაგები	16	163	210
გადავადებული საგადასახადო აქტივი	10	329	728
ძირითადი საშუალებები	17	1,110	1,229
აქტივების გამოყენების უფლება	18	1,008	1,357
არამატერიალური აქტივები	19	6	65
სულ აქტივები		21,762	21,259
კაპიტალი			
სააქციო კაპიტალი	20	24,800	24,800
დაგროვილიზარალი		(17,855)	(19,822)
სულ კაპიტალი		6,945	4,978
ვალდებულებები			
სადაზღვევო ხელშეკრულებებიდან წარმოქმნილი ვალდებულებები	15	10,518	12,701
სხვა სადაზღვევო ვალდებულებები	21	1,463	624
სავაჭრო და სხვა ვალდებულებები	22	985	895
საიჯარო ვალდებულებები	18	1,525	1,859
გადავადებული საკომისიო შემოსავალი	6	326	202
სულ ვალდებულებები		14,817	16,281
სულ კაპიტალი და ვალდებულებები		21,762	21,259

10-39 გვერდებზე არსებული შენიშვნები წარმოადგენს მოცემული კონსოლიდირებული ფინანსური ანგარიშგების განუყოფელ ნაწილს.

სს “სადაზღვევო კომპანია ალფა” ჯგუფი

კაპიტალში ცვლილებების კონსოლიდირებული ანგარიშგება

2020 წლის 31 დეკემბერს დასრულებული წლისთვის

(ათას ლარში)

	სააქციო კაპიტალი	დაგროვილი ზარალი	სულ
ნაშთი 2018 წლის 31 დეკემბრისთვის	24,800	(15,061)	9,739
სრული ზარალი	-	(4,761)	(4,761)
ნაშთი 2019 წლის 31 დეკემბრისთვის	24,800	(19,822)	4,978
სრული შემოსავალი	-	1,967	1,967
ნაშთი 2020 წლის 31 დეკემბრისთვის	24,800	(17,855)	6,945

10-39 გვერდებზე არსებული შენიშვნები წარმოადგენს მოცემული კონსოლიდირებული ფინანსური ანგარიშგების განუყოფელ ნაწილს.

ფულადი სახსრების მოძრაობის კონსოლიდირებული ანგარიშგება

2020 წლის 31 დეკემბერს დასრულებული წლისთვის

(ათას ლარში)

	<u>2020</u>	<u>2019</u>
ფულადი სახსრების მოძრაობა საოპერაციო საქმიანობიდან		
მიღებული სადაზღვევო პრემია	12,705	19,549
გადახდილი ზარალები	(11,211)	(19,831)
გადახდილი გადაზღვევის პრემია	(40)	(209)
გადაზღვევიდან მიღებული თანხები	1,616	1,574
რეგრესიდან და გადარჩენილი ქონების რეალიზაციიდან მიღებული თანხები	1,738	1,007
გადახდილი პოლისების მოზიდვის ხარჯი	(626)	(1,021)
გადახდილი ხელფასები და სხვა განაცემები	(3,183)	(3,635)
გადახდილი სხვა საოპერაციო ხარჯები	(1,089)	(1,300)
დეპოზიტებიდან მიღებული პროცენტი	319	719
დეპოზიტზე თანხის წმინდა განთავსება	600	-
დეპონირებული თანხების წმინდა მიღება/(დაბრუნება)	174	(1,140)
ფულადი სახსრები საოპერაციო საქმიანობიდან	1,003	(4,287)
გადახდილი პროცენტი	(128)	(147)
წმინდა ფულადი სახსრები საოპერაციო საქმიანობიდან	875	(4,434)
ფულადი სახსრების მოძრაობა საინვესტიციო საქმიანობიდან		
ძირითადი საშუალებების შეძენა	(114)	(517)
ძირითადი საშუალებების გასვლა	89	111
წმინდა ფულადი სახსრები საინვესტიციო საქმიანობიდან	(25)	(406)
ფულადი სახსრების მოძრაობა საფინანსო საქმიანობიდან		
სესხის აღება	1,600	1,775
სესხის დაფარვა	(2,151)	(1,235)
საიჯარო ვალდებულებების დაფარვა	(283)	(95)
წმინდა ფულადი სახსრები საფინანსო საქმიანობიდან	(834)	445
წმინდა ცვლილება ფულად სახსრებში და მათ ეკვივალენტებში	16	(4,395)
ფულადი სახსრები და ფულის ეკვივალენტები წლის დასაწყისში	1,879	6,274
ფულადი სახსრები და ფულის ეკვივალენტები წლის ბოლოს	1,895	1,879

10-39 გვერდებზე არსებული შენიშვნები წარმოადგენს მოცემული კონსოლიდირებული ფინანსური ანგარიშგების განუყოფელ ნაწილს.

კონსოლიდირებული ფინანსური ანგარიშგების შენიშვნები

2020 წლის 31 დეკემბერს დასრულებული წლისთვის

(ათას ლარში)

1. ზოგადი ინფორმაცია

სს „სადაზღვევო კომპანია ალფა“ ჯგუფი (შემდგომში „ჯგუფი“) დაარსდა 2009 წელს. ჯგუფი ფლობს საქართველოს ეროვნული ბანკის მიერ გაცემულ არასიცოცხლის და სიცოცხლის დაზღვევის ლიცენზიას. ჯგუფი მომხმარებელს სთავაზობს არასიცოცხლის დაზღვევის სხვადასხვა პაკეტს, როგორც კორპორატიული, ასევე ფიზიკური პირებისთვის: სამედიცინო დაზღვევა, ქონების დაზღვევა, ავტოდაზღვევა, სამოგზაურო დაზღვევა, ტვირთის დაზღვევა, პასუხისმგებლობის დაზღვევა, აგრო დაზღვევა, ფინანსური რისკების დაზღვევა და ა.შ.

ჯგუფის მთავარი ოფისი მდებარეობს თბილისში. ჯგუფის იურიდიული მისამართია საქართველო, თბილისი, ვაკე საბურთალოს რაიონი, ალ. ყაზბეგის ქ. 16. 2020 და 2019 წლის 31 დეკემბრის მდგომარეობით, ჯგუფის 100%-იანი წილის მფლობელია შპს „ავერსი-ფარმა“, რომელსაც 67%-იანი და 33%-იანი წილებით აკონტროლებენ პაატა კურტანიძე და ნიკოლოზ კურტანიძე.

სს „სადაზღვევო კომპანია ალფა“ წარმოადგენს ჯგუფის მშობელ კომპანიას და ფინანსურ ანგარიშგებაში იკონსოლიდირებს 100%-იან მფლობელობაში არსებულ 100%-იან შვილობილ საწარმოს - შპს „ალფას“, რომლის ძირითადი საოპერაციო საქმიანობაა მარკეტინგული და საშუამავლო საქმიანობა.

ინდივიდუალური ფინანსური ანგარიშგება

ბუღალტრული აღრიცხვის, ანგარიშგებისა და აუდიტის შესახებ საქართველოს კანონის შესაბამისად ჯგუფი ვალდებულია მოამზადოს კომპანიის ინდივიდუალური ანგარიშგება და წარადგინოს მარეგულირებელ ორგანოში. ჯგუფის შვილობილ კომპანია შპს „ალფა“-ს 2020 და 2019 წლის განმავლობაში არ განუხორციელებია არსებითი ოპერაციები და საანგარიშგებო წლის ბოლოს არ ფლობდა არსებით აქტივებსა და ვალდებულებებს. ხელმძღვანელობას მიაჩნია, რომ ჯგუფის 2020 წლის კონსოლიდირებული ანგარიშგება არსებითად არ განსხვავდება სს „სადაზღვევო კომპანია ალფა“-ს ინდივიდუალური ფინანსური ანგარიშგებისგან და შესაბამისად, კონსოლიდირებული ანგარიშგება გამოხატავს დედა კომპანიის ინდივიდუალურ ფინანსურ ანგარიშგებას.

2. მომზადების საფუძველი

ანგარიშგების შესაბამისობა

წინამდებარე კონსოლიდირებული ფინანსური ანგარიშგება მომზადებულია ბუღალტრული აღრიცხვის საერთაშორისო სტანდარტების კომიტეტის (ბასსკ) მიერ გამოშვებული ფინანსური ანგარიშგების საერთაშორისო სტანდარტების, ბუღალტრული აღრიცხვის საერთაშორისო სტანდარტების და ინტერპრეტაციების (მთლიანად ფასების) შესაბამისად.

კონსოლიდირებული ფინანსური ანგარიშგების მომზადების პროცესში ჯგუფი იყენებს გარკვეულ მნიშვნელოვან სააღრიცხვო შეფასებებს, როგორც ამას მოითხოვს ფინანსური ანგარიშგების საერთაშორისო სტანდარტები. ფინანსური ანგარიშგების არეები, რომლისთვისაც კონსოლიდირებული ფინანსური ანგარიშგების მომზადების პროცესში ჯგუფი იყენებს მნიშვნელოვან დაშვებებსა და შეფასებებს მოცემულია მე-3 შენიშვნაში.

შეფასების საფუძველი

კონსოლიდირებული ფინანსური ანგარიშგება მომზადებულია ისტორიული ღირებულების საფუძველზე. მონაცემები დამრგვალებულია ათას ლარამდე, თუ სხვაგვარად არ არის მითითებული. ჯგუფის საანგარიშგებო პერიოდი მოიცავს კალენდარულ წელს 1 იანვრიდან 31 დეკემბრამდე.

საქმიანობის უწყვეტობა

მომზადების საფუძველის მიზანშეწონილობის დადგენისას, ჯგუფის ხელმძღვანელობამ გაითვალისწინა COVID-19 პანდემიის გავლენა ფინანსურ მდგომარეობაზე 2020 წლის 31 დეკემბრის მდგომარეობით და მის საქმიანობაზე მომავალში. პანდემიით გამოწვეულ შეზღუდვებს, რეგულაციებს და რეაგირებებს განსხვავებული გავლენა აქვს სხვადასხვა საოპერაციო სეგმენტზე. ჯგუფის საქმიანობის შედეგებზე და ფულად ნაკადებზე პანდემიით გამოწვეულ უარყოფით ზემოქმედებას არ აქვს გავლენა ჯგუფის საქმიანობის უწყვეტობაზე. კონსოლიდირებული ფინანსური ანგარიშგება მომზადებულია ჯგუფის ფუნქციონირებადი საწარმოს პრინციპის საფუძველზე იმის დაშვებით, რომ ჯგუფი განაგრძობს ფუნქციონირებას პროგნოზირებად მომავალში. ჯგუფის ხელმძღვანელობასა და დამფუძნებლებს სურვილი აქვთ, განაგრძონ ჯგუფი საქართველოში. ხელმძღვანელობისთვის არ არის ცნობილი რაიმე განუსაზღვრელობა, რამაც შეიძლება საფრთხე შეუქმნას ჯგუფის ფუნქციონირებას. ხელმძღვანელობას სჯერა, რომ ფუნქციონირებადი საწარმოს პრინციპის გამოყენება შესაფერისია ჯგუფისათვის.

კონსოლიდირებული ფინანსური ანგარიშგების შენიშვნები

2020 წლის 31 დეკემბერს დასრულებული წლისთვის

(ათას ლარში)

2. მომზადების საფუძვლები (გაგრძელება)

ახალი ფასების მიღება

ა) 2020 წლის პირველი იანვრის შემდეგ ძალაში მყოფი ახალი სტანდარტები, ინტერპრეტაციები და შესწორებები:

2020 წლის პირველი იანვრიდან ძალაში რამდენიმე ახალი ინტერპრეტაცია და შესწორებები, თუმცა არცერთი მათგანი არსებით გავლენას არ ახდენს ჯგუფის ფინანსურ ანგარიშგებაზე:

- ფასს 3 - საწარმოთა გაერთიანება (შესწორება - ბიზნესის განმარტება);
- საპროცენტო განაკვეთის ზღვრის რეფორმა - IBOR „ფაზა 2“ (შესწორება - ფასს 9, ბასს 39 და ფასს 7);
- კოვიდ-19-თან დაკავშირებული საიჯარო შედავათები (ცვლილებები ფასს 16-ში);
- ბასს 1 - ფინანსური ანგარიშგების წარდგენა და ბასს 8 - სააღრიცხვო პოლიტიკა, ცვლილებები სააღრიცხვო შეფასებებში და შეცდომები (შესწორება - არსებითის განმარტება); და
- ფინანსური ანგარიშგების განახლებული კონცეპტუალური საფუძვლები

ბ) ახალი სტანდარტები, ინტერპრეტაციები და შესწორებები, რომლებიც გამოიცა, მაგრამ ჯერ არ არის ძალაში შესული:

ჯგუფმა გადაწყვიტა ნაადრევად არ მიეღო ის ახალი სტანდარტები, ინტერპრეტაციები და შესწორებები, რომელიც გამოიცა IASB-ის მიერ, თუმცა ჯერ არ არის შესული ძალაში. ყველაზე მნიშვნელოვანი ამ სიახლეებიდან არის ქვემოთ ჩამოთვლილი:

ფასს 17 - სადაზღვევო ხელშეკრულებები

2017 წლის მაისში ბასს-მა გამოუშვა ფასს 17 „სადაზღვევო ხელშეკრულებები“, ამომწურავი ახალი სააღრიცხვო სტანდარტი სადაზღვევო ხელშეკრულებებისთვის, რომელიც მოიცავს აღიარების და შეფასების, წარდგენისა და ინფორმაციის გახსნის საკითხებს, და ჩაანაცვლებს ფასს 4-ს „სადაზღვევო ხელშეკრულებები“.

ფასს 4-ის მოთხოვნებისგან განსხვავებით, რომელთაგან მანამდე მოქმედი ადგილობრივი სააღრიცხვო პოლიტიკები მეტწილად გათავისუფლებულია შეფასების მიზნებისთვის, ფასს 17 წარმოადგენს კომპლექსურ მოდელს (უნივერსალურ მოდელს) სადაზღვევო ხელშეკრულებებისთვის, რომელსაც ერთვის ცვლადი გადასახდელის მიდგომა ისეთი ხელშეკრულებების შემთხვევაში, რომლებსაც აქვს პირდაპირი მონაწილეობის მახასიათებლები და არსებითად არის ინვესტიციასთან დაკავშირებული მომსახურების ხელშეკრულებები და პრემიის განაწილების მიდგომა, რომელიც ძირითადად გამოიყენება მოკლევადიანი ხელშეკრულებებისთვის და, ჩვეულებრივ, ვრცელდება გარკვეულ არასიცოცხლის დაზღვევის ხელშეკრულებებზე. სადაზღვევო ხელშეკრულებების ახალი სააღრიცხვო მოდელის ძირითადი მახასიათებლებია:

- სამომავლო ფულადი ნაკადების დისკონტირებული ღირებულების შეფასების, რომელიც ითვალისწინებს რისკის ფაქტორების მიხედვით აშკარა კორექტირებას, ხელახლა შეფასება თითოეული საანგარიშგებო პერიოდისთვის (რეალიზებადი ფულადი ნაკადები - მოსალოდნელი ფულადი ნაკადები ფულის დროითი ღირებულებისა და ფინანსური რისკების გათვალისწინებით);
- სახელშეკრულებო მომსახურების მარჟა, რომელიც უდრის და უკუპროპორციულია ხელშეკრულებების ჯგუფის რეალიზებადი ფულადი ნაკადების ნებისმიერი პირველი დღის შემოსავლისა. სახელშეკრულებო მომსახურების მარჟა წარმოადგენს სადაზღვევო ხელშეკრულებების გამოუმუშავებელ მომგებიანობას და მისი აღიარება ხდება მოგებაში ან ზარალში მომსახურების ვადაზე (ანუ მოცულ პერიოდზე);
- სამომავლო ფულადი ნაკადების მოსალოდნელი დისკონტირებული ღირებულების გარკვეული ცვლილებები კორექტირდება სახელშეკრულებო მომსახურების მარჟის მიხედვით და ამიტომ მათი აღიარება ხდება მოგებაში ან ზარალში სახელშეკრულებო მომსახურების დარჩენილ ვადაზე.
- დისკონტირების განაკვეთების ცვლილებების ეფექტი აღირიცხება ან მოგებაში/ზარალში, ან სხვა სრულ შემოსავალში, იმისდა მიხედვით, თუ რას ირჩევს შესაბამისი სააღრიცხვო პოლიტიკა.
- სადაზღვევო შემოსავლისა და სადაზღვევო მომსახურების ხარჯების აღიარება სრული შემოსავლის ანგარიშგებაში პერიოდის განმავლობაში გაწეული მომსახურების კონცეფციის საფუძველზე;
- თანხები, რომლებსაც პოლისის მფლობელი ყოველთვის მიიღებს, იმისდა მიუხედავად, მოხდება თუ არა სადაზღვევო შემთხვევა (ინვესტიციის არამკაფიო კომპონენტები), არ არის წარმოდგენილი სრული შემოსავლის ანგარიშგებაში და მათი აღიარება პირდაპირ ბალანსში ხდება;
- სადაზღვევო მომსახურების შედეგები (მიღებულ შემოსავალს გამოკლებული გაწეული ზარალი) სადაზღვევო საქმიანობის ფინანსური შემოსავლისა თუ ხარჯისგან ცალკეა წარმოდგენილი;

კონსოლიდირებული ფინანსური ანგარიშგების შენიშვნები

2020 წლის 31 დეკემბერს დასრულებული წლისთვის

(ათას ლარში)

2. მომზადების საფუძვლები (გაგრძელება)

- დაწვრილებით განმარტებითი შენიშვნები, რომლებშიც მოცემულია ინფორმაცია სადაზღვევო ხელშეკრულებებიდან აღიარებულ თანხებზე და ამ ხელშეკრულებებთან დაკავშირებული რისკების ხასიათსა და მოცულობაზე.

ფასს 17 ძალაში შედის 2021 წლის 1 იანვრიდან დაწყებული წლიური საანგარიშგებო პერიოდებისთვის, და სავალდებულოა შედარებადი რიცხოვრივი მონაცემების წარმოდგენა. ნებადართულია ვადაზე ადრე გამოყენებაც. რეტროსპექტულად გამოყენება სავალდებულოა. თუმცა, თუ სადაზღვევო ხელშეკრულებების ჯგუფისთვის სრული რეტროსპექტული გამოყენება შეუძლებელია, მაშინ საწარმო ვალდებულია, აირჩიოს ან მოდიფიცირებული რეტროსპექტული მიდგომა, ან სამართლიანი ღირებულების მეთოდი. ჯგუფი აპირებს ახალი სტანდარტის მიღებას მისი ძალაში შესვლის სავალდებულო თარიღისთვის. ამჟამად, ჯგუფი აფასებს ზემოაღნიშნული სტანდარტის გამოყენების მოსალოდნელ გავლენას მის ფინანსურ ანგარიშგებებზე.

სხვა ცვლილებები

- წაგებიანი ხელშეკრულებები - ხელშეკრულების შესრულების ღირებულება (ბასს 37-ის ცვლილებები);
- ძირითადი საშუალებები: შემოსავალი მიზნობრივ გამოყენებამდე (ბასს 16-ის ცვლილებები);
- ფასს სტანდარტების წლიური გაუმჯობესება 2018-2020 (ცვლილებები ფასს 1, ფასს 9, ფასს 16 და ბასს 41 სტანდარტებში); და
- კონცეპტუალური მიდგომა (ფასს 3-ის ცვლილებები).

2020 წლის იანვარში, IASB-მა გამოსცა ცვლილებები ბასს 1-ში, რომელიც აზუსტებს კრიტერიუმებს ვალდებულებების კლასიფიკაციისთვის მოკლევადიან და გრძელვადიან ვალდებულებებად. აღნიშნული ცვლილებების მიხედვით, ვალდებულების მოკლევადიან ან გრძელვადიან ვალდებულებად კლასიფიცირება დამოკიდებულია, მიმდინარე საანგარიშგებო პერიოდის ბოლოს აქვს თუ არა კომპანიას უფლება გადაავადოს ვალდებულების დაფარვა სულ მცირე 12 თვის განმავლობაში საანგარიშგებო პერიოდის შემდეგ. შესწორებები ასევე აზუსტებს, რომ „ვალდებულების დაფარვა“ მოიცავს ფულადი სახსრების, საქონლის, მომსახურების ან წილობრივი ინსტრუმენტების გადაცემას, თუ წილობრივი ინსტრუმენტების გადაცემის ვალდებულება არ წარმოიშობა ფინანსური ინსტრუმენტის შემადგენელი გადაცვლის პირობით, რომელიც კლასიფიცირებულია წილობრივ ინსტრუმენტად, ვალდებულების კომპონენტისგან განცალკევებით.

ცვლილებები თავდაპირველად ძალაში უნდა შესულიყო 2022 წლის 1 იანვარს და აქტიური იქნებოდა შემდგომ საანგარიშგებო პერიოდებში. თუმცა, 2020 წლის მაისში ბასს 1-ის ცვლილებების ამოქმედების თარიღი გადავადდა 2023 წლის 1-ლ იანვრამდე. ამჟამად, ჯგუფი აფასებს ცვლილებების მოსალოდნელ გავლენას მის ფინანსურ ანგარიშგებებზე. ხელმძღვანელობის შეფასებით, ბასს 1-ში შესულ ცვლილებებს არ ექნება არსებითი გავლენა ჯგუფის ვალდებულებების კლასიფიკაციაზე, რადგან მისი სავალდებულო ინსტრუმენტები არ მოიცავენ კონვერტაციის პირობას.

3. ძირითადი სააღრიცხვო შეფასებები და გადაწყვეტილებები

ჯგუფი ახდენს გარკვეული სააღრიცხვო შეფასებებისა და გადაწყვეტილებების შემუშავებას მომავალი პერიოდებისათვის. შეფასებებისა და გადაწყვეტილებების გადახედვა ხდება მუდმივად, გამოცდილებასა და სხვა ფაქტორებზე დაყრდნობით, რომელიც ითვალისწინებს მომავალ პერიოდში მოსალოდნელ მოვლენებსაც. მომავალ პერიოდებში მიღებული გამოცდილება შესაძლოა განსხვავებული იყოს ამ შეფასებებისა და დაშვებებისაგან. ქვემოთ მოყვანილია ის შეფასებები და დაშვებები, რომლებიც მომდევნო ფინანსურ წელში აქტივებისა და ვალდებულებების საბალანსო ღირებულებებში არსებითი ცვლილებების რისკის მატარებელია.

ძირითადი შეფასებები და დაშვებები

(ა) სადაზღვევო კონტრაქტებიდან წარმოშობილი ზარალების რეზერვი

დაზღვევის კონტრაქტებისთვის, შეფასებები უნდა გაკეთდეს როგორც საანგარიშგებო თარიღისთვის განცხადებული მოსალოდნელი საბოლოო ზარალების, ისე განუცხადებელი ზარალებისთვის. ზარალების ზუსტი საბოლოო მოცულობის განსაზღვრა შესაძლოა დიდი პერიოდის გასვლის შემდეგ მოხდეს. დაზღვევის კონტრაქტის შედეგად წარმოშობილი ზარალების დისკონტირება არ ხდება. მომავალ პერიოდთან დაკავშირებული განუსაზღვრელობებიდან გამომდინარე ფაქტიური შედეგი შესაძლებელია მნიშვნელოვნად განსხვავდებოდეს იმ შედეგისგან, რომელიც აღრიცხულია კონსოლიდირებულ ფინანსურ ანგარიშგებაში.

კონსოლიდირებული ფინანსური ანგარიშგების შენიშვნები

2020 წლის 31 დეკემბერს დასრულებული წლისთვის

(ათას ლარში)

3. მნიშვნელოვანი სააღრიცხვო შეფასებები და მსჯელობები (გაგრძელება)

ბ) ძირითადი საშუალებების სასარგებლო მომსახურების ვადები

ჯგუფი გადახედავს ძირითადი საშუალებების სასარგებლო მომსახურების ვადებს ყოველი საანგარიშგებო წლის ბოლოს. აქტივის სასარგებლო მომსახურების ვადის განსაზღვრისას, ხელმძღვანელობა განიხილავს მოსალოდნელ გამოყენებას, სავარაუდო ტექნიკურ მოძველებას, ფიზიკურ ცვეთას და გარემოს, რომელშიც ხდება აქტივის გამოყენება. ჩამოთვლილი პირობებისა თუ შეფასებების სისტემის ნებისმიერმა ცვლილებამ შეიძლება გამოიწვიოს მომავალი ცვეთის განაკვეთის კორექტირება. საანგარიშგებო წლის განმავლობაში ჯგუფს არ შეუცვლია ძირითადი საშუალებების სასარგებლო მომსახურების ვადები.

გ) არაფინანსური აქტივების გაუფასურება

ჯგუფი პერიოდულად აფასებს აქტივების საბალანსო ღირებულების ანაზღაურებადობას. როდესაც ფაქტები და გარემოებები მიუთითებენ აქტივების საბალანსო ღირებულების შესაძლო გაუფასურებაზე, ჯგუფი აფასებს ასეთი აქტივების ანაზღაურებად ღირებულებას. ანაზღაურებადი ღირებულების შეფასებისთვის ჯგუფი აკეთებს დაშვებებს მომავალ პერიოდებთან დაკავშირებით. მომავალ პერიოდთან დაკავშირებული განუსაზღვრელობებიდან გამომდინარე ფაქტიური შედეგი შესაძლებელია მნიშვნელოვნად განსხვავდებოდეს იმ შედეგისგან, რაც აღრიცხულია კონსოლიდირებულ ფინანსურ ანგარიშგებაში.

დ) გადავადებული მოგების გადასახადი

გადავადებული საგადასახადო აქტივის აღიარება იმ შემთხვევაში, როდესაც მოსალოდნელია მომავალში დასაბეგრი მოგების წარმოშობა, რომელიც მიმდინარე პერიოდის დროებით სხვაობებთან გაიქვითება. მომავალი საგადასახადო მოგების შეფასება დაკავშირებულია მნიშვნელოვან განუსაზღვრელობასთან. შეფასების ცვლილებამ შესაძლოა არსებითი ცვლილება გამოიწვიოს ცალკეულ პერიოდებში საბალანსო ღირებულებასა და სრული შემოსავლის ანგარიშგებაში ასახულ თანხებში.

ე) ფინანსური აქტივების გაუფასურება

ჯგუფი აფასებს ფინანსური აქტივიდან ფულადი ნაკადების გადაუხდელობის ალბათობას. შემდეგ მოცემული ალბათობა მრავლდება მოსალოდნელ დანაკარგებზე, რომელიც გამოწვეულია ხელშეკრულების შეუსრულებლობის რისკიდან, რათა განისაზღვროს მოთხოვნების არსებობის მანძილზე მოსალოდნელი გაუფასურების დანაკარგი. მომავალ პერიოდთან დაკავშირებული განუსაზღვრელობებიდან გამომდინარე ფაქტიური შედეგი შესაძლებელია მნიშვნელოვნად განსხვავდებოდეს იმ შედეგისგან, რომელიც აღრიცხულია კონსოლიდირებულ ფინანსურ ანგარიშგებაში.

ვ) იჯარის ვადა, ზღვრული სასესხო განაკვეთი და საიჯარო გადასახდელები

ჯგუფი იყენებს მსჯელობას იჯარის ვადის დადგენისას. განიხილავს ყველა სათანადო ფაქტს და გარემოებას, რომელიც მოიჯარეს ეკონომიკურ სტიმულს უქმნის, გამოიყენოს იჯარის გაგრძელების უფლება, ან არ გამოიყენოს იჯარის ვადამდე შეწყვეტის უფლება. ჯგუფი ხელახლა აფასებს, საკმარისად სარწმუნოა თუ არა, რომ ის გამოიყენებს იჯარის გაგრძელების არჩევანის უფლებას, ან არ გამოიყენებს იჯარის ვადამდე შეწყვეტის უფლებას, იმ შემთხვევაში, თუ მოხდება რაიმე მნიშვნელოვანი მოვლენა, ან მნიშვნელოვნად შეიცვლება გარემოებები, რომლებიც: ა) მოიჯარის კონტროლს ექვემდებარება; და ბ) გავლენას ახდენს იმის შეფასებაზე, საკმარისად სარწმუნოა თუ არა, რომ მოიჯარე გამოიყენებს უფლებას, რომელიც ადრე გათვალისწინებული არ ჰქონდა იჯარის ვადის დადგენისას, ან არ გამოიყენებს ისეთ უფლებას, რომელიც ადრე გათვალისწინებული ჰქონდა იჯარის ვადის განსაზღვრისას.

ჯგუფი იყენებს მსჯელობას ზღვრული სასესხო განაკვეთის დადგენისთვის. დაკვირვებადი მონაცემების გამოყენებით განისაზღვრება ძირითადი განაკვეთი, რომელიც კორექტირდება მოიჯარისთვის დამახასიათებელი სპეციფიკური ფაქტორებით და უზრუნველყოფის (იჯარის ობიექტის) მახასიათებლებით.

საქართველოში ხშირად იჯარის ხელშეკრულება არ მოიცავს ჩანაწერს (ან მოიცავს არასრულს ჩანაწერს) იჯარის განახლების/გაგრძელების შესახებ. ზემოთხსენებული უფლების არსებობა გამყარებულია მიღებული საქმიანი პრაქტიკის შესაბამისად. ჯგუფი ამგვარ მიღებულ საქმიან პრაქტიკას განიხილავს ხელშეკრულების შემადგენელ ნაწილად. ასეთი შემთხვევებისთვის, საიჯარო ვალდებულების განსაზღვრისას შეფასებული საიჯარო გადახდები არის უცვლელი მთელი საიჯარო ვადის განმავლობაში განახლებადი პერიოდის ჩათვლით. მომავალ პერიოდთან დაკავშირებული განუსაზღვრელობებიდან გამომდინარე ფაქტიური საიჯარო გადახდების შესაძლებელია მნიშვნელოვნად განსხვავდებოდეს იმისგან, რაც წარდგენილია კონსოლიდირებულ ფინანსურ ანგარიშგებაში.

კონსოლიდირებული ფინანსური ანგარიშგების შენიშვნები

2020 წლის 31 დეკემბერს დასრულებული წლისთვის

(ათას ლარში)

4. რისკების მართვა

რისკების მართვა სადაზღვევო საქმიანობაში არსებითი ელემენტია. რისკი თანდაყოლილი მოვლენაა ჯგუფის საქმიანობისთვის, მაგრამ მისი მართვა შესაძლებელია რეგულარული ღონისძიებებით, როგორცაა რისკების იდენტიფიცირება, შეფასება და ყოველდღიური მონიტორინგი, რის შედეგადაც დგინდება რისკის ლიმიტი და იქმნება კონტროლის მექანიზმები. თითოეული პირი ჯგუფში ანგარიშვალდებულია მის პასუხისმგებლობასთან დაკავშირებულ რისკზე. ჯგუფის ძირითად ფინანსურ რისკებს წარმოადგენს საკრედიტო, ლიკვიდურობის და სავალუტო რისკები. ამ რისკებთან დაკავშირებული ჯგუფის რისკების მართვის პოლიტიკა განხილულია ქვემოთ.

4.1. კაპიტალის მართვის მიზნები, პოლიტიკა და მიდგომები

ჯგუფმა შეიმუშავა კაპიტალის მართვის შემდეგი მიზნები, პოლიტიკა და მიდგომები იმისთვის, რათა მართოს ის რისკები, რომლებიც კაპიტალის პოზიციაზე ახდენს გავლენას. კაპიტალის მართვის მიზნებია:

- ჯგუფმა შეინარჩუნოს სტაბილურობის მოთხოვნილი დონე, შედეგად, უზრუნველყოს სადაზღვევო პოლისის მფლობელების დაცულობა;
- გაანაწილოს კაპიტალი ეფექტურად და დაეხმაროს ბიზნესს განვითარებაში, რათა უკუგებამ კაპიტალზე დააკმაყოფილოს მფლობელთა მოთხოვნები;
- შეინარჩუნოს ფინანსური მოქნილობა ლიკვიდურობის შენარჩუნებისა და კაპიტალის სხვადასხვა ბაზარზე წვდომისთვის;
- შეინარჩუნოს ფინანსური სიძლიერე ახალი ბიზნესის ზრდისა და სადაზღვევო პოლისის მფლობელთა, რეგულატორთა და კაპიტალის მფლობელთა დაკმაყოფილების უზრუნველყოფის მიზნით.

ჯგუფის საქმიანობა ასევე ექვემდებარება მარეგულირებელ მოთხოვნებს იმ იურისდიქციის ფარგლებში, რომელშიც ის მოქმედებს. ამგვარი მარეგულირებელი წესები განსაზღვრავენ არა მხოლოდ საქმიანობის მიმართულებას და მონიტორინგს უწევენ მას, არამედ ადგენენ გარკვეულ შემზღუდავ ნორმებსაც, მაგალითად, კაპიტალის ადეკვატურობის ნორმებს, გაუთვალისწინებელი ვალდებულებების წარმოშობის შედეგად სადაზღვევო კომპანიების დეფოლტისა და გაკოტრების რისკების მინიმუმაციისთვის. ჯგუფის კაპიტალის მართვის პოლიტიკა მიმართულია საკმარისი ლიკვიდური აქტივების შენარჩუნებისთვის, საზედამხედველო ორგანოს მოთხოვნების დაკმაყოფილების მიზნით.

კაპიტალის მართვის მიდგომა

ჯგუფი ცდილობს კაპიტალის სტრუქტურისა და წყაროს ოპტიმიზაციას, რათა მუდმივად შეძლოს კაპიტალისა და პოლისის მფლობელთათვის უკუგების გაუმჯობესება. ჯგუფის კაპიტალის მართვისადმი მიდგომა მოიცავს აქტივების, ვალდებულებებისა და რისკების კოორდინირებულ მართვას, არსებული და მოთხოვნილი კაპიტალის ოდენობის მუდმივი შეფასებით და შესაბამისი ზომების მიღებით, რათა გავლენა მოახდინოს ჯგუფის კაპიტალის პოზიციაზე.

4.2 სადაზღვევო რისკების მართვა

სადაზღვევო ხელშეკრულების რისკი არის სადაზღვევო შემთხვევის დადგომის რისკი, რომელიც მოიცავს რისკის მოცულობისა და გაცხადების პერიოდის რისკებს. ჯგუფის ძირითადი რისკი ასეთ დროს არის ის, რომ ფაქტიური ზარალისა და სადაზღვევო თანხის სიდიდე შეიძლება აღემატებოდეს სადაზღვევო ვალდებულებათა საბალანსო ღირებულებას. ეს გამოწვეულია იმით, რომ ზარალების სიხშირე და მათი მოცულობა შეიძლება მეტი იყოს, ვიდრე თავდაპირველად შეფასებული ზარალების ვალდებულება.

ჯგუფი რისკების განეიტრალების მიზნით, ახდენს სადაზღვევო კონტრაქტების პორტფელის დივერსიფიკაციას, რითიც მცირდება გაუთვალისწინებელი უარყოფითი შედეგების გავლენის რისკი პორტფელზე. რისკების განეიტრალება ხდება ასევე ანდერრაიტინგის სტრატეგიის ფრთხილი შერჩევითა და დანერგვით, ასევე, გადაზღვევის ხელშეკრულებების გამოყენებით. ჯგუფი ადგენს ანდერრაიტინგის დირექტივებს და შეზღუდვებს, საიდანაც განისაზღვრება, თუ ვის რა რისკის მიღება შეუძლია და რა შეზღუდვებით. აღნიშნული შეზღუდვების მონიტორინგი მუდმივად ხორციელდება.

ჯგუფი იყენებს „ზარალის კოეფიციენტს“ სადაზღვევო რისკების მონიტორინგის მიზნით. კოეფიციენტი მიიღება წმინდა სადაზღვევო ზარალების გაყოფით წმინდა სადაზღვევო შემოსავალზე. ჯგუფის ზარალის კოეფიციენტი შემდეგია:

	2020	2019
ზარალის კოეფიციენტი	0.38	0.83

კონსოლიდირებული ფინანსური ანგარიშგების შენიშვნები

2020 წლის 31 დეკემბერს დასრულებული წლისთვის

(ათას ლარში)

4. რისკების მართვა (გაგრძელება)

ჯგუფის მიერ განხორციელებული დაზღვევა მოიცავს სიცოცხლის, ქონების, მესამე პირის პასუხისმგებლობის, უბედური შემთხვევის, კასკოს, სამოგზაურო, კარგოს, აგროს, საჰაერო, ფინანსური რისკების და სამედიცინო დაზღვევას. ამგვარი ტიპის დაზღვევები, ძირითადად, 12-თვიანია.

არასიცოცხლის დაზღვევის კონტრაქტებისთვის ყველაზე არსებით რისკს წარმოადგენს სტიქიური მოვლენები და ხანძარი - ძირითადად ქონების დაზღვევისთვის, სამედიცინო დაზღვევის კონტრაქტებისთვის ყველაზე არსებითი რისკი წარმოიქმნება ცხოვრების სტილის შეცვლის, დაზღვეულ პირთა მასიური დაავადებების შედეგად და ა.შ. რისკები მნიშვნელოვნად განსხვავდება მათი წარმოშობის ადგილის, სახეობისა და ინდუსტრიის მიხედვით. აქედან გამომდინარე, პორტფელის თანხების არასათანადო თანაფარდობამ შესაძლოა უარყოფითი გავლენა მოახდინოს ჯგუფის შემოსავლებზე.

ზემოთ აღნიშნული რისკის დონე მცირდება სადაზღვევო კონტრაქტების პორტფელის დივერსიფიკაციით. რისკი ნეიტრალდება ასევე ანდერრაიტინგის სტრატეგიის ფრთხილი შერჩევითა და დანერგვით, რომელიც უზრუნველყოფს რისკების დაყოფას სახეობებისა და სადაზღვევო თანხების მიხედვით. ეს მიიღწევა ინდუსტრიების მიხედვით დაყოფის გზით. გარდა ამისა, ზარალის განხილვის მკაცრი პოლიტიკა ყველა ახალი და მიმდინარე ზარალის შესაფასებლად, ზარალების დარეგულირების პროცედურების რეგულარული განხილვა წარმოადგენს ჯგუფის რისკების დონის შემცირების პროცედურებს. ჯგუფი ასევე ზღუდავს რისკის დონეს გარკვეულ კონტრაქტებზე ზარალის მაქსიმალური სიდიდის დაწესებით, ასევე გადაზღვევის შეთანხმებების გამოყენებით.

სადაზღვევო რისკის მგრძობელობა

ჯგუფის ხელმძღვანელობას მიაჩნია, რომ ხელშეკრულების მოკლევადიანი ხასიათიდან გამომდინარე, სადაზღვევო პორტფელი მგრძობიარეა ძირითადად ზარალიანობის კოეფიციენტის მოსალოდნელი ცვალებადობის მიმართ. ჯგუფი ზარალიანობის კოეფიციენტის ფაქტიურ მაჩვენებელს სხვა ფაქტორებთან ერთად ითვალისწინებს მომავალში სადაზღვევო ტარიფების ფორმირებისას.

ჯგუფის მგრძობელობა ზარალიანობის კოეფიციენტთან მიმართებაში 0.2 პუნქტით ზრდისა და შემცირების პირობებში შეადგენს მოგება/(ზარალს) 751 ათას ლარს (2019 – 727 ათასი ლარი). ხელმძღვანელობის შეფასებით 0.2 პუნქტიანი ცვლილება წარმოადგენს ზარალიანობის კოეფიციენტის შესაძლო ცვლილების გონივრულ საზღვრებს. მგრძობელობის ანალიზი მოიცავს მხოლოდ საანგარიშგებო პერიოდის ბოლოს არსებული პორტფელიდან მოსალოდნელ წმინდა სადაზღვევო შემოსავლებს და წმინდა სადაზღვევო ზარალების გონივრულ ცვლილებას.

სადაზღვევო რისკის კონცენტრაცია

სადაზღვევო რისკის კონცენტრაცია არსებობს ისეთ შემთხვევაში, თუ კონკრეტულ შემთხვევას ან შემთხვევათა ჯგუფს აქვთ მნიშვნელოვანი გავლენა ჯგუფის ვალდებულებებზე. ასეთი კონცენტრაცია შეიძლება წარმოიშვას ერთ სადაზღვევო კონტრაქტზე ან/და სადაზღვევო კონტრაქტების ერთობლიობაზე. რისკის კონცენტრაციის სამართავად ჯგუფი იყენებს გადაზღვევას. ხელმძღვანელობის შეფასების სადაზღვევი რისკების კონცენტრაციას გამოხატავს წმინდა გამომუშავებული პრემიის განაწილება სახეობების მიხედვით (შენიშვნა 5).

მომავალში ასანაზღაურებელი ზარალების შეფასების განუსაზღვრელობების საფუძველი

სადაზღვევო გარიგებებთან დაკავშირებული ზარალების გადახდის ვალდებულება წარმოიშობა მათი ფაქტიურად მოხდენის მომენტში. არსებობს რამდენიმე ცვლადი, რომელიც გავლენას ახდენს სადაზღვევო გარიგებების შედეგად წარმოშობილი ფულადი ნაკადების მოცულობასა და დროულობაზე. ეს განუსაზღვრელობები ძირითადად უკავშირდება დაზღვეული სექტორის თანდაყოლილ რისკს, და ჯგუფის მიერ მიღებულ და განხორციელებულ რისკის მართვის პროცედურებს.

ზარალების შეფასებული ღირებულება მოიცავს ზარალების დაფარვისთვის საჭირო პირდაპირ დანახარჯებს, რომლებიც შემცირებულია მესამე მხარის მიერ გადასახდელი თანხებით. სადაზღვევო გარიგებებთან დაკავშირებული ვალდებულება მოიცავს მომხდარი, მაგრამ განუცხადებელი ზარალების რეზერვს, და განცხადებული, მაგრამ დაურეგულირებელი ზარალების რეზერვს. მომხდარი, მაგრამ განუცხადებელი ზარალების რეზერვის შეფასება, როგორც წესი, დაკავშირებულია მთელ რიგ განუსაზღვრელობებთან, განსხვავებით იმ ზარალების ღირებულების შეფასებისგან, რომელთა შესახებაც ჯგუფის ინფორმაცია გააჩნია.

ყოველი პერიოდის ბოლოს ჯგუფი შეფასებულ ზარალებს ტესტავს ადეკვატობაზე: ჯგუფი განსაზღვრავს, ზარალების შეფასებული ვალდებულებები არის თუ არა ნაკლები იმ საბალანსო ღირებულებაზე, რომელიც მოთხოვნილი იქნებოდა, თუ შესაბამისი სადაზღვევო ვალდებულებები მოხვდებოდა ბასს 37-ის „ანარიცხები, პირობითი ვალდებულებები და პირობითი აქტივები“ მოქმედების სფეროში. თუ შეფასებული ვალდებულებები ბასს 37-ის მოთხოვნების შესაბამისად შექმნილი ანარიცხებზე ნაკლები აღმოჩნდა, მაშინ ჯგუფი სხვაობის თანხას აღიარებს მოგებაში ან ზარალში და გაზრდის შესაბამისი სადაზღვევო ვალდებულებების საბალანსო ღირებულებას.

კონსოლიდირებული ფინანსური ანგარიშგების შენიშვნები

2020 წლის 31 დეკემბერს დასრულებული წლისთვის

(ათას ლარში)

4. რისკების მართვა (გაგრძელება)

4.3. ფინანსური რისკების მართვა

ჯგუფი, თავის საქმიანობაში დგას შემდეგი ფინანსური რისკების წინაშე:

- საკრედიტო რისკი
- ლიკვიდურობის რისკი
- საპროცენტო რისკი
- სავალუტო რისკი

ქვემოთ მოცემული ცხრილი გვიჩვენებს ფინანსური ინსტრუმენტებს, რომლებიც ფინანსური რისკის წინაშე დგას.

	2020	2019
გადაზღვევის აქტივები	1,115	1,800
მოთხოვნები დაზღვევიდან და გადაზღვევიდან	5,653	6,049
სავაჭრო და სხვა მოთხოვნები	1,486	1,337
მოთხოვნები საკრედიტო დაწესებულებების მიმართ	6,123	5,569
ფული და ფულის ეკვივალენტები	1,895	1,879
სულ ფინანსური აქტივები	16,272	16,634
	2020	2019
სადაზღვევო ხელშეკრულებებიდან წარმოქმნილი ვალდებულებები	4,734	8,678
სხვა სადაზღვევო ვალდებულებები	1,463	624
სავაჭრო და სხვა ვალდებულებები	985	895
საიჯარო ვალდებულებები	1,525	1,859
სულ ფინანსური ვალდებულებები	8,707	12,056

ფინანსური ინსტრუმენტების რეალური ღირებულება

ჯგუფის კონსოლიდირებულ ფინანსურ ანგარიშგებაში წარმოდგენილი ზოგიერთი აქტივის და ვალდებულებისთვის მოითხოვება რეალური ღირებულების განმარტება. ფინანსური აქტივებისა და ვალდებულებების რეალური ღირებულებით შეფასებისათვის ჯგუფი იყენებს ხელმისაწვდომ საბაზრო მონაცემებს. რეალური ღირებულებას ჯგუფი აფასებს შემდეგი ინფორმაციის საფუძველზე:

- დონე 1: აქტიურ ბაზარზე იდენტური ერთეულის კოტირებული ფასების გამოყენებით (არაკორექტირებული)
- დონე 2: თუ ასეთი ფასი არ არსებობს, სხვა პირდაპირი ან არაპირდაპირი ემპირიული მონაცემების მიხედვით, როგორცაა ისეთი ბაზრის კოტირებული ფასი, რომელიც არ არის აქტიური იმ იდენტური ერთეულისათვის, რომელსაც სხვა მხარე ფლობს, როგორც აქტივს.
- დონე 3: არასაბაზრო მონაცემების საფუძველზე. თუ პირველ და მეორე დონეებში აღწერილი ემპირიული ფასები არ არსებობს, მაშინ ხდება შეფასების სხვა მეთოდების გამოყენება.

რეალური ღირებულების კლასიფიკაცია დონეებად დამოკიდებულია გამოყენებული ინფორმაციის დონეზე და რეალური ღირებულების გაანგარიშებაში მის მნიშვნელობაზე. დონეებს შორის გადატანა აისახება იმ პერიოდში, როდესაც ადგილი აქვს ასეთ მოვლენას.

რეალური ღირებულება არის ის თანხა, რომელიც მიიღება აქტივის გაყიდვის შედეგად, ან გადაიხდება ვალდებულების გადაცემის შედეგად ბაზრის მონაწილეებს შორის ჩვეულებრივი გარიგების პირობებში შეფასების თარიღისთვის. ჯგუფი ფინანსური ინსტრუმენტების სავარაუდო რეალურ ღირებულებას განსაზღვრავს ხელმისაწვდომი საბაზრო ინფორმაციის საფუძველზე, ასეთის არსებობის შემთხვევაში, და სათანადო შეფასების მეთოდების გამოყენებით. სამართლიანი ღირებულების დასადგენად, საბაზრო მონაცემების ინტერპრეტაციისთვის განსჯის გამოყენება საჭირო. საქართველო კვლავაც ავლენს განვითარებადი ბაზრისათვის დამახასიათებელ ნიშნებს და ეკონომიკური პირობები ისევ ზღუდავს ფინანსურ ბაზრებზე საქმიანობის მოცულობას. საბაზრო კოტირებები შეიძლება მოძველებული იყოს, იძულებითი რეალიზაციის გარიგებებს ასახავდეს და ამიტომ არ წარმოადგენდეს ფინანსური ინსტრუმენტების სამართლიან ღირებულებას. ჯგუფი ყველა არსებულ საბაზრო ინფორმაციას იყენებს ფინანსური ინსტრუმენტების რეალური ღირებულების შესაფასებლად.

კონსოლიდირებული ფინანსური ანგარიშგების შენიშვნები

2020 წლის 31 დეკემბერს დასრულებული წლისთვის

(ათას ლარში)

4. რისკების მართვა (გაგრძელება)

ფიქსირებული განაკვეთის მქონე ფინანსური აქტივების და ვალდებულებების სამართლიანი ღირებულება დგინდება იდენტურ ფინანსურ ინსტრუმენტებზე პირველადი აღიარების დროს დაფიქსირებულ საპროცენტო განაკვეთსა და მიმდინარე საპროცენტო განაკვეთების შედარების შედეგად. ფიქსირებული განაკვეთის მქონე ფინანსური ინსტრუმენტის სამართლიანი ღირებულება გამომდინარეობს მომავალი ფულადი ნაკადიდან, რომელიც დისკონტირებულია ფულის ბაზრის მიმდინარე იმ საპროცენტო განაკვეთის გამოყენებით, რომელიც დამახასიათებელია მსგავსი საკრედიტო რისკისა და ვადიანობის ფინანსური ინსტრუმენტებისათვის. ჯგუფის ხელმძღვანელობას მიაჩნია, რომ ფინანსური აქტივებისა და ვალდებულებების რეალური ღირებულება, რომელიც არის ლიკვიდური და ხასიათდება მოკლევადიანობით უახლოვდება მათ საბალანსო ღირებულებას.

საიჯარო ვალდებულებების და საბანკო დაწესებულებებში განთავსებული დეპოზიტების რეალური ღირებულება ეფუძნება მომავალი ფულადი ნაკადების დისკონტირებულ ღირებულებას. დისკონტირების განაკვეთი მერყეობს შესაბამისად 7%-დან 12%-მდე და 13%-დან 15%-მდე, რომელიც ემთხვევა საბაზრო განაკვეთს.

ფულისა და ფულის ეკვივალენტების რეალური ღირებულება შეფასებულია პირველი დონის მიხედვით. საბანკო დაწესებულებებში განთავსებული დეპოზიტების რეალური ღირებულება მეორე დონის მიხედვით, სხვა დანარჩენი ფინანსური აქტივებისა და ვალდებულებების რეალური ღირებულება განსაზღვრულია მესამე დონის საფუძველზე.

საკრედიტო რისკი

საკრედიტო რისკი წარმოადგენს ჯგუფის ფინანსური დანაკარგების რისკს იმ შემთხვევაში, თუ მომხმარებელი (დამზღვევი, გადამზღვეველი) ან ფინანსურ ინსტრუმენტებთან დაკავშირებული მეორე მხარე არ შეასრულებს ხელშეკრულებით გათვალისწინებულ ვალდებულებებს. ზოგადად, ჯგუფის საკრედიტო რისკი დაკავშირებულია საქართველოს ბაზარზე არსებული მომხმარებლებისთვის სადაზღვევო პროდუქტის რეალიზაციასთან (გადახდის გადავადება) და დამოკიდებულია თითოეული მომხმარებლის გადახდისუნარიანობაზე.

რისკების შეფასების შიდა პოლიტიკის მიხედვით, ჯგუფი აფასებს ყოველ ახალ დამზღვევის მასთან ხელშეკრულების გაფორმებამდე და პირობების შეთავაზებამდე. კლიენტის კრედიტუნარიანობის მაჩვენებელია მესამე მხარის მიერ მისი შეფასება/დახასიათება (ამ ინფორმაციის მოპოვების შესაძლებლობის შემთხვევაში), და ზოგიერთ შემთხვევაში, საბანკო ისტორია. ლიმიტების დაწესება ხდება თითოეული მომხმარებლისთვის ინდივიდუალურად. ფინანსური აქტივების საბალანსო ღირებულება წარმოადგენს მაქსიმალურ საკრედიტო რისკს. ქვემოთ მოცემული ცხრილი გვიჩვენებს საკრედიტო რისკის მაქსიმალური ოდენობას.

	2020	2019
გადაზღვევის აქტივები	1,115	1,800
მოთხოვნები დაზღვევიდან და გადაზღვევიდან გაუფასურების გამოკლებით	5,653	6,049
სავაჭრო და სხვა მოთხოვნები	1,486	1,337
მოთხოვნები საკრედიტო დაწესებულებების მიმართ	6,123	5,569
ფული და ფულის ეკვივალენტები	1,895	1,876
სულ ფინანსური აქტივები	16,272	16,631

ლიკვიდურობის რისკი

ლიკვიდურობის რისკი წარმოიშობა საბრუნავი კაპიტალისა და ძირითადი ვალდებულებების დაფარვის მართვასთან დაკავშირებით. რისკი მდგომარეობს იმაში, რომ ჯგუფი შეიძლება წააწყდეს სირთულეებს ვალდებულებების დაფარვისას მათი გადახდის ვადის დადგომის პერიოდში. ჯგუფი რისკებს აკონტროლებს ვალდებულებების ვადიანობის ანალიზის მიხედვით და განსაზღვრავს ფინანსურ სტრატეგიას. ლიკვიდურობის რისკის მართვის მიზნით, ჯგუფი ახდენს მომავალი ფულადი ნაკადების რეგულარულ მონიტორინგს.

ქვემოთ ცხრილში მოცემულია ფინანსური ვალდებულებების კატეგორიების ლიკვიდურობის ანალიზი იმისდა მიხედვით, თუ როდის არის მოსალოდნელი მათი დაფარვა. ამ ცხრილებში წარმოდგენილი თანხები შესაძლოა არ შეესაბამებოდეს ფინანსური მდგომარეობის კონსოლიდირებულ ანგარიშგებაში აღრიცხულ თანხებს, რადგან ქვემოთ წარმოდგენილი ინფორმაცია მოიცავს ფინანსური ვალდებულებების ვადიანობის ანალიზს, რაც უთითებს ხელშეკრულების მიხედვით დარჩენილ მთლიან დაუდისკონტირებელ გადახდებს საპროცენტო დავალიანების ჩათვლით.

კონსოლიდირებული ფინანსური ანგარიშგების შენიშვნები

2020 წლის 31 დეკემბერს დასრულებული წლისთვის

(ათას ლარში)

4. რისკების მართვა (გაგრძელება)

ქვემოთ მოცემული ცხრილი გვიჩვენებს ლიკვიდურობის ანალიზს.

	1 წლამდე	1-დან 5 წლამდე	5 წლის შემდეგ	სულ
2020				
პროცენტის არმქონე ფინანსური ვალდებულებები				
სადაზღვევო ხელშეკრულებებიდან წარმოქმნილი ვალდებულებები	4,734	-	-	4,734
სხვა სადაზღვევო ვალდებულებები	1,463	-	-	1,463
სავაჭრო და სხვა ვალდებულებები	985	-	-	985
პროცენტის მატარებელი ფინანსური ვალდებულებები				-
საიჯარო ვალდებულებები	369	1,475	-	1,844
სულ ფინანსური ვალდებულებები	7,551	1,475	-	9,026
2019				
სადაზღვევო ხელშეკრულებებიდან წარმოქმნილი ვალდებულებები	8,678	-	-	8,678
სხვა სადაზღვევო ვალდებულებები	624	-	-	624
სავაჭრო და სხვა ვალდებულებები	895	-	-	895
პროცენტის მატარებელი ფინანსური ვალდებულებები				-
საიჯარო ვალდებულებები	378	1,511	378	2,267
სულ ფინანსური ვალდებულებები	10,575	1,511	378	12,464

საბაზრო რისკი

საბაზრო რისკი არის ფინანსური ინსტრუმენტების რეალური ღირებულების შემცირების რისკი, საბაზრო პირობების ცვლილების შედეგად. ჯგუფის საბაზრო რისკი წარმოიშობა პროცენტის მატარებელი, სავაჭრო და უცხოურ ვალუტაში გამოხატული ფინანსური ინსტრუმენტების გამოყენების შედეგად. მოცემული რისკი მდგომარეობს ფინანსური ინსტრუმენტების რეალური ღირებულების ან მათთან დაკავშირებული მომავალი ფულადი შემოსავლების ცვლილებაში საპროცენტო განაკვეთების (საპროცენტო რისკი) და ვალუტის კურსის (სავალუტო რისკი) ცვლილებებთან კავშირში.

საპროცენტო რისკი

საპროცენტო რისკი არის რისკი (ცვლადი ღირებულებით), რომელიც დაკავშირებულია პროცენტის მატარებელ ფინანსურ ინსტრუმენტებთან, მათი ცვლადი განაკვეთიდან გამომდინარე. ჯგუფის მიმდინარე პერიოდში არ გააჩნია ცვლადი საპროცენტო განაკვეთის მქონე ფინანსური ინსტრუმენტები.

სავალუტო რისკი

სავალუტო რისკი არის უცხოური ვალუტის ცვლილების შედეგად ფინანსური ინსტრუმენტის ღირებულების ცვლილების რისკი. 2020 და 2019 წლის 31 დეკემბრის მდგომარეობით უცხოურ ვალუტაში არსებული ფინანსური ინსტრუმენტები დენომინირებულია აშშ დოლარში. ქვემოთ მოცემული ცხრილი გვიჩვენებს სავალუტო რისკის ანალიზს.

	2020	2019
ფინანსური აქტივები		
მოთხოვნები დაზღვევიდან და გადაზღვევიდან	1,416	2,198
სავაჭრო და სხვა მოთხოვნები	276	340
სულ ფინანსური აქტივები	1,692	2,538
ფინანსური ვალდებულებები		
სხვა სადაზღვევო ვალდებულებები	1,275	381
საიჯარო ვალდებულებები	1,171	1,454
სულ ფინანსური ვალდებულებები	2,446	1,835
წმინდა სავალუტო პოზიცია	(754)	703

კონსოლიდირებული ფინანსური ანგარიშგების შენიშვნები

2020 წლის 31 დეკემბერს დასრულებული წლისთვის

(ათას ლარში)

4. რისკების მართვა (გაგრძელება)

სავალუტო რისკის მგრძობელობა

ჯგუფის მგრძობელობა აშშ დოლარის ლართან მიმართებაში, 20%-იანი ზრდისა და შემცირების პირობებში შეადგენს მოგება/(ზარალს) 151 ათას ლარს (2019 – 141 ათასი ლარი). 20% წარმოადგენს განაკვეთს, რომელიც წარედგინება ჯგუფის ხელმძღვანელობას სავალუტო რისკის შესახებ ინფორმაციის მიწოდებისას, და ხელმძღვანელობის შეფასებით, წარმოადგენს გასაცვლელი კურსის შესაძლო ცვლილებას. მგრძობელობის ანალიზი მოიცავს მხოლოდ უცხოურ ვალუტაში გამოხატული მონეტარული მუხლების საბალანსო თანხებს და აკორექტირებს საანგარიშგებო თარიღისთვის მათ ეფექტს 20%-იანი ცვლილებით.

5. წმინდა გამომუშავებული პრემია

ქვემოთ მოცემული ცხრილი გვიჩვენებს წმინდა გამომუშავებულ პრემიას დაზღვევის სახეობების მიხედვით.

2020	მოზიდული პრემია	გადაზღვევის წილი მოზიდულ პრემიაში	წმინდა მოზიდული პრემია	წმინდა ცვლილება გამომუშავებული პრემიის რეზერვში	წმინდა გამომუშავებული პრემია
სამედიცინო	4,877	-	4,877	(98)	4,779
კასკო*	5,698	(2,210)	3,488	(85)	3,403
საჰაერო ტრანსპორტი	1,577	(1,577)	-	-	-
ქონება	1,818	(1,213)	605	7	612
ფინანსური რისკები	248	(101)	147	47	194
კარგო	210	(179)	31	2	33
სამოგზაურო	63	-	63	1	64
უბედური შემთხვევა	(60)	-	(60)	130	70
სხვა ვალდებულება	529	(69)	460	-	460
სულ	14,960	(5,349)	9,611	4	9,615

2019	მოზიდული პრემია	გადაზღვევის წილი მოზიდულ პრემიაში	წმინდა მოზიდული პრემია	წმინდა ცვლილება გამომუშავებული პრემიის რეზერვში	წმინდა გამომუშავებული პრემია
სამედიცინო	7,718	-	7,718	2,864	10,582
კასკო*	6,511	(2,094)	4,417	(167)	4,250
ქონება	2,043	(1,014)	1,029	35	1,064
ფინანსური რისკები	1,310	(475)	835	198	1,033
უბედური შემთხვევა	485	-	485	(161)	324
სამოგზაურო	255	-	255	-	255
კარგო	220	(192)	28	3	31
სხვა ვალდებულება	452	-	452	12	464
სულ	18,994	(3,775)	15,219	2,784	18,003

*ჯგუფი წარმოადგენს არასამეწარმეო (არაკომერციული) იურიდიული პირის - „სავალდებულო დაზღვევის ცენტრის“ საშუალებით განხორციელებულ თანადაზღვევის სისტემაში მონაწილე მზღვეველს. სავალდებულო დაზღვევით მოზიდული პრემია საანგარიშგებო წლისთვის, რომელიც დასრულდა 2020 წლის 31 დეკემბერს შეადგენს 1,203 ათას ლარს (2019 – 2,262 ათასი ლარი).

6. საკომისიო შემოსავალი

ქვემოთ მოცემული ცხრილი გვიჩვენებს საკომისიო შემოსავალს და გადავადებული შემოსავლის ცვლილებას.

	2020	2019
1 იანვრისთვის	202	156
მოზიდული საკომისიო	1,273	1,296
გამომუშავებული საკომისიო	(1,149)	(1,250)
31 დეკემბრისთვის	326	202

სს „სადაზღვევო კომპანია ალფა“ ჯგუფი

კონსოლიდირებული ფინანსური ანგარიშგების შენიშვნები

2020 წლის 31 დეკემბერს დასრულებული წლისთვის

(ათას ლარში)

7. წმინდა სადაზღვევო ზარალები

	2020	2019
დარეგულირებული ზარალები	(11,317)	(20,209)
ზარალების რეზერვებში ბრუტო ცვლილება	3,944	(3,922)
რეგრესები გადამზღვეველის წილის გამოკლებით*	1,075	1,328
სულ სადაზღვევო ზარალები	(6,298)	(22,803)
გადამზღვეველის წილი დარეგულირებულ ზარალებში	2,878	5,712
ზარალების რეზერვების ცვლილებაში გადამზღვეველის წილი	(685)	1,107
სულ გადამზღვეველის წილი სადაზღვევო ზარალებში	2,193	6,819
წმინდა სადაზღვევო ზარალები	(4,105)	(15,984)

*ჯგუფი რეგრესიდან მოთხოვნას აღიარებს მაშინ როდესაც საიმედოდ შეაფასებს მოსალოდნელ ფულად ნაკადებს. რეგრესიდან შემოსავალი აღიარდება მოსალოდნელ ფულად ნაკადებში გადამზღვეველის წილის გამოკლებით.

8. სხვა საოპერაციო ხარჯები

	2020	2019
პოლისების მოზიდვის ხარჯი	(723)	(1,413)
საკონსულტაციო და სხვა პროფესიული მომსახურება	(291)	(283)
სავალდებულო დაზრვევის ცენტრის ხარჯი	(176)	(262)
სარეკლამო ხარჯი	(139)	(141)
კომუნიკაციის ხარჯი	(102)	(129)
ტრანსპორტირება	(76)	(41)
სამეურნეო ხარჯი	(68)	(159)
საგადასახადო ხარჯი	(30)	(28)
სხვა	(248)	(334)
სულ	(1,853)	(2,790)

საკონსულტაციო და სხვა პროფესიულ მომსახურებაში ფინანსურსი ანგარიშგების აუდიტის მომსახურების ხარჯი 2020 წლის 31 დეკემბერს დასრულებული წლისთვის შეადგენს შესაბამისად 35 ათასი ლარს (2019 - 33 ათასი ლარი).

9. საპროცენტო შემოსავალი

	2020	2019
შემოსავალი ფინანსური ინსტიტუტებიდან	899	860
საპროცენტო შემოსავალი უკუიჯარიდან	23	-
საპროცენტო ხარჯი მიღებულ სესხებზე	(122)	(145)
საპროცენტო ხარჯი იჯარის ვალდებულებაზე	(6)	(14)
სულ	794	701

სს „სადაზღვევო კომპანია ალფა“ ჯგუფი

კონსოლიდირებული ფინანსური ანგარიშგების შენიშვნები

2020 წლის 31 დეკემბერს დასრულებული წლისთვის

(ათას ლარში)

10. მოგების გადასახადის ხარჯი

ქვემოთ მოცემული ცხრილი გვიჩვენებს თეორიული და ფაქტიური მოგების გადასახადის ხარჯის შეჯერებას.

	2020	2019
მოგება დაბეგრამდე	2,366	(3,923)
გადასახადის განაკვეთი	15%	15%
თეორიული მოგების გადასახადი	(355)	588
გადავადებული საგადასახადო აქტივის (გაუფასურება)/აღდგენა	-	(838)
მუდმივი სხვაობების ეფექტი	(44)	(588)
სულ	(399)	(838)

ქვემოთ მოცემული ცხრილი გვიჩვენებს გადავადებული საგადასახადო აქტივს და ვალდებულებას.

	აქტივი	ვალდებულება	წმინდა აქტივი	წმინდა ხარჯი
2020				
ძირითადი საშუალებები	-	(149)	(149)	15
არამატერიალური აქტივები	38	-	38	2
წინა წლების ზარალი	440	-	440	(416)
საგადასახადო აქტივი/(ვალდებულება)	478	(149)	329	(399)
2019				
ძირითადი საშუალებები	-	(164)	(164)	(1)
არამატერიალური აქტივები	36	-	36	10
წინა წლების ზარალი	856	-	856	(847)
საგადასახადო აქტივი/(ვალდებულება)	892	(164)	728	(838)

აუღიარებელი საგადასახადო აქტივი დაგროვილი საგადასახადო ზარალიდან 2020 და 2019 წლის 31 დეკემბერს დასრულებული წლისთვის შეადგენს შესაბამისად 1,383 ათას და 1,383 ათას ლარს. გადავადებული მოგების გადასახადის აღიარების შესახებ დამატებით იხილეთ განმარტებითი შენიშვნა 26.

11. ფული და ფულის ეკვივალენტები

	2020	2019
ფული მიმდინარე საბანკო ანგარიშზე	1,887	1,876
შეზღუდული ფული	8	-
ფული სალაროში	-	3
სულ	1,895	1,879

12. საბანკო დაწესებულებებში განთავსებული დეპოზიტები

	2020	2019
მოთხოვნების მიმდინარე ნაწილი	5,300	5,900
დარიცხული პროცენტი	823	220
საბანკო დაწესებულებებში განთავსებული დეპოზიტები	6,123	6,120
დეპოზიტით უზრუნველყოფილი სესხი	-	(551)
წმინდა მოთხოვნები საკრედიტო დაწესებულებების მიმართ	6,123	5,569

საბანკო დაწესებულებებში განთავსებული დეპოზიტები მოიცავს 3 თვეზე მეტი ვადით გახსნილ დეპოზიტებს საქართველოს რეზიდენტ ბანკებში. დეპოზიტები განთავსებულია ეროვნულ ვალუტაში. ჯგუფს მოეთხოვება საბანკო დაწესებულებებში დეპოზიტების (სავალდებულო რეზერვი) და ფულადი სახსრების ქონა, რომლის ოდენობაც დამოკიდებულია სადაზღვევო კონტრაქტებიდან წარმოქმნილი რეზერვების სიდიდეზე. ჯგუფის უფლება ამგვარი დეპოზიტის თავისუფალ განკარგვასთან დაკავშირებით იზღუდება კანონმდებლობით.

კონსოლიდირებული ფინანსური ანგარიშგების შენიშვნები

2020 წლის 31 დეკემბერს დასრულებული წლისთვის

(ათას ლარში)

13. მოთხოვნები დაზღვევიდან და გადაზღვევიდან

	2020	2019
მოთხოვნები პოლისის მფლობელებისგან (ჯანმრთელობა)	3,318	3,610
მოთხოვნები პოლისის მფლობელებისგან (არაჯანმრთელობა)	3,129	2,356
მოთხოვნები გადაზღვევიდან	134	1,325
	6,581	7,291
გაუფასურების რეზერვი	(928)	(1,242)
სულ	5,653	6,049

ჯგუფი იყენებს გამარტივებულ მეთოდს, რათა განსაზღვროს დაზღვევიდან და გადაზღვევიდან მოთხოვნების არსებობის მანძილზე მოსალოდნელი გაუფასურების დანაკარგი. იმისათვის, რათა განსაზღვროს მოსალოდნელი გაუფასურების დანაკარგი ჯგუფურად, დაზღვევიდან და გადაზღვევიდან მოთხოვნები დაჯგუფდა მსგავსი საკრედიტო რისკისა და ხანდაზმულობის მიხედვით. დაზღვევიდან და გადაზღვევიდან მოთხოვნებს აქვს მსგავსი რისკიანობის მახასიათებელი. ჯგუფი არ აღიარებს დაკავშირებული მხარეების მიმართ არსებული სადაზღვევო მოთხოვნების გაუფასურების რეზერვს, რადგან ჯგუფის არ გააჩნია აღნიშნული მოთხოვნების საკრედიტო გაუფასურების გამოცდილება.

მოსალოდნელი გაუფასურების დანაკარგის განაკვეთები ეფუძნება ჯგუფის ბოლო სამი წლის საკრედიტო გაუფასურების გამოცდილებას. ისტორიული მოსალოდნელი გაუფასურების დანაკარგის განაკვეთი დაკორექტირდა არსებული და სამომავლო მაკროეკონომიკური ფაქტორების გათვალისწინებით, რომელიც გავლენას ახდენს ჯგუფის მომხმარებლებზე. ჯგუფი ითვალისწინებს მთლიანი შიდა პროდუქტის, უმუშევრობის და ინფლაციის დონეს, როგორც ძირითად მაკროეკონომიკურ ფაქტორებს, იმ ქვეყნისთვის სადაც ჯგუფი საქმიანობს.

კოვიდ-19-ით გამოწვეული გარემოებების გავლენა მოსალოდნელი გაუფასურების დანაკარგზე

კოვიდ-19 პანდემიის უპრეცედენტო ხასიათის და მასთან დაკავშირებული განუსაზღვრელი გავლენის გამო ჯგუფმა ხელახლა შეაფასა გაუფასურების მოდელი და დაეყრდნო ხელმძღვანელობის მსჯელობას მეთოდოლოგიასთან დაკავშირებით, რომელიც ასახავს კოვიდ-19-ის ეფექტს მოსალოდნელ საკრედიტო ზარალზე. ჩატარებული ეკონომიკური ანალიზის საფუძველზე, რომელიც ეფუძნება დაკვირვებად და შიდა მონაცემებს, ხელმძღვანელობა მიიჩნევს რომ მოსალოდნელი საკრედიტო ზარალის განაკვეთის ცვლილება განსხვავებულია იმ სეგმენტებისთვის, სადაც ოპერირებენ ჯგუფის მომხმარებლები.

მოსალოდნელი გაუფასურების დანაკარგის განსაზღვრისთვის, ჯგუფმა დაზღვევიდან და გადაზღვევიდან მოთხოვნებში შემავალი ფინანსური აქტივები, კოვიდ-19-ის გავლენის გათვალისწინებით, გამიჯნა, როგორც „სეგმენტი 1“, „სეგმენტი 2“ და „სეგმენტი 3“:

- სეგმენტი 1 - წარმოადგენს დაზღვევიდან და გადაზღვევიდან მოთხოვნებს, რომელთაც ახასიათებთ კოვიდ-19-ით გამოწვეული ნეგატიური გავლენის დაბალი მაჩვენებელი და მომავალში მოსალოდნელია მომხმარებლის ეკონომიკური მდგომარეობის სწრაფი ტემპით გაუმჯობესება. ხელმძღვანელობას მიაჩნია, რომ მოცემულ ფინანსურ აქტივებს აქვთ საკრედიტო რისკის ზრდის დაბალი მაჩვენებელი;
- სეგმენტი 2 - წარმოადგენს დაზღვევიდან და გადაზღვევიდან მოთხოვნებს, რომელთაც ახასიათებთ კოვიდ-19-ით გამოწვეული ნეგატიური გავლენის საშუალო მაჩვენებელი და მომავალში მოსალოდნელია მომხმარებლის ეკონომიკური მდგომარეობის საშუალო ტემპით გაუმჯობესება. ხელმძღვანელობას მიაჩნია, რომ მოცემულ ფინანსურ აქტივებს აქვთ საკრედიტო რისკის ზრდის საშუალო მაჩვენებელი;
- სეგმენტი 3 - წარმოადგენს დაზღვევიდან და გადაზღვევიდან მოთხოვნებს, რომელთაც ახასიათებთ კოვიდ-19-ით გამოწვეული ნეგატიური გავლენის მნიშვნელოვანი მაჩვენებელი და მომავალში მოსალოდნელია მომხმარებლის ეკონომიკური მდგომარეობის ნელი ტემპით გაუმჯობესება. ხელმძღვანელობას მიაჩნია, რომ მოცემულ ფინანსურ აქტივებს აქვთ საკრედიტო რისკის ზრდის მაღალი მაჩვენებელი;

გარდა მაკროეკონომიკური ფაქტორებისა, ხელმძღვანელობამ ასევე გაითვალისწინა, ჯგუფის მომხმარებელთა ცალკეული სეგმენტის ინდივიდუალური მახასიათებელი, სხვა დამატებითი გარემოებები და რისკ ფაქტორები, რომელიც ასახავს ისეთ გავლენებს მოსალოდნელი საკრედიტო ზარალის განაკვეთზე, რასაც არ ითვალისწინებს მაკროეკონომიკური ფაქტორები.

სხვა გარემოებების გავლენა მოსალოდნელი გაუფასურების დანაკარგზე

ხელმძღვანელობამ შეაფასა ბოლო სამი წლის მოსალოდნელი და ფაქტიური საკრედიტო ზარალი და დაასკვნა, რომ ფაქტიური ამოღების მაჩვენებელი აჭარბებდა მოსალოდნელ შედეგებს. ანალიზის საფუძველზე ხელმძღვანელობამ შეამცირა მოსალოდნელი გაუფასურების განაკვეთები შესაბამისი ვადაგადაცილების ჯუფებისთვის.

კონსოლიდირებული ფინანსური ანგარიშგების შენიშვნები

2020 წლის 31 დეკემბერს დასრულებული წლისთვის

(ათას ლარში)

13. მოთხოვნები დაზღვევიდან და გადაზღვევიდან (გაგრძელება)

კოვიდ 19-ით გამოწვეული გარემოებების და ფაქტიური ამოღების მაჩვენებლის შესაბამისი კორექტირებების გათვალისწინებით, ჯგუფმა განაახლა მოსალოდნელი საკრედიტო ზარალის განაკვეთები 2020 წლის 31 დეკემბრის მდგომარეობით. ქვემოთ მოცემული ცხრილი გვიჩვენებს დაზღვევიდან და გადაზღვევიდან არსებული მოთხოვნების მოსალოდნელ გაუფასურების დანაკარგს.

	2020			2019		
	მოთხოვნა	განაკვეთი	რეზერვი	მოთხოვნა	განაკვეთი	რეზერვი
დაკავშირებული მხარეები						
მიმდინარე	1,323	0%	-	1,079	0%	-
ვადგადაცილება						
0-90 დღე	260	0%	-	180	0%	-
91-180 დღე	45	0%	-	142	0%	-
181-270 დღე	39	0%	-	110	0%	-
271-360 დღე	39	0%	-	39	0%	-
>360 დღეზე	107	0%	-	96	0%	-
	1,813		-	1,646		-
არადაკავშირებული მხარეები						
მიმდინარე	2,967	1.1% - 1.4%	(38)	3,612	1%	(36)
ვადგადაცილება						
0-90 დღე	671	10.5% - 12.5%	(76)	685	25%	(171)
91-180 დღე	227	22% - 26.5%	(55)	388	50%	(194)
181-270 დღე	149	38.5% - 45.5%	(63)	329	70%	(230)
271-360 დღე	142	56% - 67%	(84)	201	90%	(181)
>360 დღეზე	612	100%	(612)	430	100%	(430)
სულ	4,768		(928)	5,645		(1,242)
გაუფასურების რეზერვი	(928)		-	(1,242)		-
წმინდა მოთხოვნები	5,653			6,049		

ქვემოთ მოცემული ცხრილი გვიჩვენებს მოსალოდნელ გაუფასურების დანაკარგის რეზერვის მოძრაობას.

	2020	2019
1 იანვარი	(1,242)	(505)
მიმდინარე პერიოდის გაუფასურების აღდგენა/(ხარჯი)	314	(737)
31 დეკემბერი	(928)	(1,242)

14. სავაჭრო და სხვა მოთხოვნები

	2020	2019
მოთხოვნები რეგრესებიდან	931	853
მოთხოვნები ფინანსური იჯარიდან	276	340
სხვა მოთხოვნები	279	144
სულ ფინანსური მოთხოვნები	1,486	1,337
გადახდილი ავანსები	470	414
საგადასახადო აქტივი	51	34
სულ არაფინანსური მოთხოვნები	521	448
სულ	2,007	1,785

ჯგუფი რეგრესიდან მოთხოვნებს განიხილავს, თავდაპირველი აღიარებისას საკრედიტო რისკით გაუფასურებულ მოთხოვნებად. ჯგუფი ამგვარი ფინანსური აქტივებისთვის, თავდაპირველი აღიარებისას განსაზღვრავს საკრედიტო

კონსოლიდირებული ფინანსური ანგარიშგების შენიშვნები

2020 წლის 31 დეკემბერს დასრულებული წლისთვის

(ათას ლარში)

14. სავაჭრო და სხვა მოთხოვნები (გაგრძელება)

რისკით კორექტირებულ ეფექტურ საპროცენტო განაკვეთს და გამოიყენებს ფინანსური აქტივის ამორტიზებულ ღირებულებასთან მიმართებაში. ჯგუფმა მოთხოვნები რეგრესიდან გამიჯნა, როგორც „ჯგუფი 1“ და „ჯგუფი 2“:

- ჯგუფი 1 წარმოადგენს არაუზრუნველყოფილ მოთხოვნებს, რომელიც ძირითადად მოიცავს ავტოდაზღვევის ზარალებიდან მესამე მხარის მიმართ წარმოქმნილ მოთხოვნებს. ჯგუფი განიხილავს წარსულ გამოცდილებას და რეგრესიდან მოთხოვნას აღიარებს მაშინ, როდესაც საიმედოდ შეაფასებს მოსალოდნელ ფულად ნაკადებს.
- ჯგუფი 2 წარმოადგენს უზრუნველყოფილ მოთხოვნებს, რომელიც ძირითადად მოიცავს ფინანსური რისკების დაზღვევის ზარალებიდან დამზღვევის მიმართ წარმოქმნილ მოთხოვნებს. აღნიშნული მოთხოვნებისთვის მოსალოდნელი ფულადი ნაკადი მოიცავს უზრუნველყოფის საგნის რეალიზაციით მოსალოდნელ წმინდა ფულადი ნაკადებს.

რეგრესიდან მოთხოვნები აღიარდება მოსალოდნელ ფულად ნაკადებში გადამზღვევის წილის გამოკლებით. ჯგუფის უფლება ფინანსური და ავტო ზარალებიდან წარმოქმნილ რეგრესზე გადამზღვევის წილის გამოკლებით, რომლისთვისაც 2020 წლის 31 დეკემბრის მდგომარეობით არ იყო აღიარებული მოთხოვნა შეადგენდა 3,007 ათას ლარს. (2019- 2,740 ათასი ლარი).

მოთხოვნები ფინანსური იჯარიდან წარმოადგენს დედა კომპანიაზე ქვეიჯარით გაცემული აქტივების გამოყენების უფლებიდან წარმოქმნილ მოთხოვნას. სხვა მოთხოვნები წარმოადგენს სახელმწიფო ტენდერებში მონაწილეობის უზრუნველყოფას, რომელიც ექვემდებარება დაბრუნებას ტენდერის ჩატარების შემდეგ. ჯგუფი არ აღიარებს გაუფასურების ანარიცხს დედა კომპანიის მიმართ არსებულ და სხვა მოთხოვნებზე, რადგან ჯგუფის არ გააჩნია აღნიშნული მოთხოვნების საკრედიტო გაუფასურების გამოცდილება.

15. გადაზღვევის აქტივები და სადაზღვევო კონტრაქტებიდან წარმოშობილი ვალდებულებები

სადაზღვევო ხელშეკრულებებიდან წარმოქმნილი ვალდებულებები

	2020	2019
გამოუმუშავებელი პრემიის რეზერვი	5,784	4,023
განცხადებული, მაგრამ დაურეგულირებელი ზარალების რეზერვი	4,260	6,204
მომხდარი, მაგრამ განუცხადებელი ზარალების რეზერვი	474	2,474
	10,518	12,701

გადაზღვევის აქტივები

	2020	2019
გადამზღვევის წილი გამოუმუშავებელი პრემიის რეზერვში	2,353	588
გადამზღვევის წილი განცხადებული, მაგრამ დაურეგულირებელი ზარალების რეზერვში	932	679
გადამზღვევის წილი მომხდარი, მაგრამ განუცხადებელი ზარალების რეზერვში	183	1,121
სულ გადაზღვევის აქტივები	3,468	2,388

ქვემოთ მოცემული ცხრილი გვიჩვენებს სადაზღვევო კონტრაქტებიდან წარმოშობილი ვალდებულებების და გადაზღვევის აქტივების მოძრაობის ანალიზს.

ა) გამოუმუშავებელი პრემიის რეზერვი:

გამოუმუშავებელი პრემიის რეზერვი ბრუტო

	2020	2019
ნაშთი 1 იანვრისთვის	4,023	6,690
მოზიდული პრემია	14,960	18,994
ბრუტო გამოუმუშავებელი პრემია	(13,199)	(21,661)
ნაშთი 31 დეკემბრისთვის	5,784	4,023

გადამზღვევის წილი გამოუმუშავებელი პრემიის რეზერვში

	2020	2019
ნაშთი 1 იანვრისთვის	588	471
გადამზღვევის წილი მოზიდულ პრემიაში	5,349	3,775
გამოუმუშავებულ პრემიაში გადამზღვევის წილი	(3,584)	(3,658)
ნაშთი 31 დეკემბრისთვის	2,353	588

კონსოლიდირებული ფინანსური ანგარიშგების შენიშვნები

2020 წლის 31 დეკემბერს დასრულებული წლისთვის

(ათას ლარში)

15. გადაზღვევის აქტივები და სადაზღვევო კონტრაქტებიდან წარმოშობილი ვალდებულებები (გაგრძელება)

ბ) ზარალების რეზერვი

ზარალების რეზერვი, ბრუტო	2020	2019
სულ დამდგარი ზარალების რეზერვი 1 იანვრისთვის	8,678	4,756
წინა და მიმდინარე წლის ზარალების დარეგულირება (გადახდა)	(11,317)	(20,209)
მიმდინარე წლის ზარალები და ცვლილება წინა წლის ზარალებში	7,373	24,131
სულ დამდგარი ზარალების რეზერვი 31 დეკემბრისთვის	4,734	8,678
ზარალების რეზერვი, გადამზღვევლის წილი	2020	2019
სულ დამდგარი ზარალების რეზერვი 1 იანვრისთვის	1,800	693
წინა და მიმდინარე წლის ზარალების დარეგულირება (გადახდა)	(2,878)	(5,712)
მიმდინარე წლის ზარალები და ცვლილება წინა წლის ზარალებში	2,193	6,819
სულ დამდგარი ზარალების რეზერვი 31 დეკემბრისთვის	1,115	1,800

სადაზღვევო კონტრაქტები მოიცავს სამედიცინო, სიცოცხლის, ქონების, პასუხისმგებლობის, უბედური შემთხვევის, კასკოს, სამოგზაურო, აგრო, საჰაერო, ფინანსური რისკების, კარგოს და სხვა პასუხისმგებლობის დაზღვევას. ამგვარი ტიპის დაზღვევები, ძირითადად 12-თვიანია. სადაზღვევო კონტრაქტებისთვის სადაზღვევო რეზერვები (მომხდარი, მაგრამ განუცხადებელი ზარალების რეზერვი და განუცხადებელი, მაგრამ დაურეგულირებელი ზარალების რეზერვი) განისაზღვრება ვალდებულებების საბოლოო ღირებულების დასაფარად იმ ზარალთან მიმართებაში, რომელიც უკვე მომხდარია და ფასდება საანგარიშგებო თარიღისთვის ცნობილი ფაქტების საფუძველზე. სადაზღვევო ზარალების რეზერვების თანხა არ დისკონტირება ფულის დროით ღირებულებასთან მიმართებაში.

16. მარაგები

	2020	2019
გარანტიების უზრუნველყოფიდან ამოღებული აქტივები	61	83
გადარჩენილი ქონება	24	45
სხვა მარაგები	78	82
სულ	163	210

17. ძირითადი საშუალებები

ისტორიული ღირებულება	შენიშვნები	კომპიუტერული ტექნიკა	ოფისის აღჭურვილობა	სატრანსპორტო საშუალებები	ქონების კეთილმოწყობა	სულ
31.12.2018	505	556	193	221	66	1,541
შემოსვლა	27	190	125	22	153	517
გასვლა	-	(7)	-	(139)	(39)	(185)
31.12.2019	532	739	318	104	180	1,873
შემოსვლა	13	17	42	35	7	114
გასვლა	-	(97)	(7)	(27)	(46)	(177)
31.12.2020	545	661	354	110	141	1,811
დაგროვილი ცვეთა						
31.12.2018	(46)	(269)	(126)	(15)	(1)	(457)
ცვეთა	(14)	(95)	(39)	(18)	(45)	(211)
გასვლა	-	7	-	14	3	24
31.12.2019	(60)	(357)	(165)	(19)	(43)	(644)
ცვეთა	(14)	(99)	(47)	(11)	(22)	(193)
გასვლა	-	88	5	4	40	137
31.12.2020	(74)	(369)	(207)	(26)	(25)	(701)
წმინდა საბალანსო ღირებულება						
31.12.2019	472	382	153	85	137	1,229
31.12.2020	471	292	147	84	116	1,110

კონსოლიდირებული ფინანსური ანგარიშგების შენიშვნები

2020 წლის 31 დეკემბერს დასრულებული წლისთვის

(ათას ლარში)

18. აქტივების გამოყენების უფლება

ჯგუფის საიჯარო ხელშეკრულებები, რომლისთვისაც აღიარებულია აქტივების გამოყენების უფლება, მოიცავს სათაო და გაყიდვების ოფისის იჯარებს. სათაო ოფისის იჯარა მიღებულია დაკავშირებული მხარისგან. იჯარის სახელშეკრულებო პერიოდი მოიცავს 60 თვიან პერიოდს გაყიდვების ოფისისთვის და 17 თვიან პერიოდს სათაო ოფისისთვის. ხელშეკრულების განახლების უფლება გამყარებულია მიღებული საქმიანი პრაქტიკით. ქვემოთ მოცემული ცხრილი გვიჩვენებს იჯარის ვადას, ზღვრული სასესხო განაკვეთს და საიჯარო გადასახდელებს.

ოფისი	არაგაუქმბადი პერიოდი	გაგრძელების უფლების გამოყენება	იჯარის ვადა	დისკონტის განაკვეთი	ვალუტა	საიჯარო გადასახდელი თვეში (ნომინალი)
გაყიდვები	2 თვე	82 თვე	84 თვე	6.8%	აშშ დოლარი	8 თვე 4,375 8 თვის შემდეგ 8,260
სათაო	2 თვე	82 თვე	84 თვე	12%	ლარი	7,790

ხელმძღვანელობა გონივრულად ვარაუდობს გაგრძელების უფლების გამოყენებას იჯარით აღებული ქონების ნარჩენი მომსახურების ვადის დასრულებამდე, რადგან აღნიშნული ხელშეკრულების გაწყვეტით ჯგუფი მიიღებს მნიშვნელოვან ეკონომიკურ ზიანს. ჯგუფმა 2019 წლის განმავლობაში განაახლა იჯარით აღებული გაყიდვების ოფისის შეუქცევადი პერიოდი. აღნიშნული პერიოდი 2 თვიდან გაიზარდა 60 თვემდე. აღნიშნულ ცვლილებას გავლენა არ მოუხდენია იჯარის ვადის შეფასებაზე, რადგანაც ჯგუფის მიერ განსაზღვრული იჯარის ვადა გამოყენების უფლების ჩათვლით არ შეცვლილა და აღემატება იჯარის შეუქცევად პერიოდს.

ჯგუფს არ გააჩნია მსგავსი მახასიათებლების მქონე მიღებული სესხები მიმდინარე ან შესადარის პერიოდში. სესხის პროცენტის განსაზღვრისთვის გამოიყენა დაკვირვებადი საბაზრო მონაცემები მსგავსი სექტორისთვის.

ჯგუფის იჯარის ხელშეკრულება განსაზღვრავს ფიქსირებულ საიჯარო გადასახდელს 2019 წლის 1 იანვრიდან 60 თვიანი პერიოდისთვის გაყიდვების ოფისის შემთხვევაში და 17 თვიანი პერიოდისთვის სათაო ოფისის შემთხვევაში. რამდენადაც გაგრძელების უფლება გამყარებულია მიღებული საქმიანი პრაქტიკის შესაბამისად, ჯგუფი ამგვარი საიჯარო პერიოდისთვის იყენებს ხელშეკრულებით განსაზღვრულ ფიქსირებულ გადასახდელებს.

ქვემოთ მოცემული ცხრილი გვიჩვენებს აქტივების გამოყენების უფლების მოძრაობას.

	გაყიდვების ოფისი	სათაო ოფისი	სულ
2019 წლის 1 იანვარი	1,404	449	1,853
გასვლა*	(269)	-	(269)
2019 წლის 31 დეკემბერი	1,135	449	1,584
გასვლა	(173)	-	(173)
2020 წლის 31 დეკემბერი	962	449	1,411
დაგროვილი ცვეთა			
2019 წლის 1 იანვარი	-	-	-
ცვეთა	(201)	(64)	(265)
გასვლა	38	-	38
2019 წლის 31 დეკემბერი	(163)	(64)	(227)
ცვეთა	(170)	(64)	(234)
გასვლა	58	-	58
2020 წლის 31 დეკემბერი	(275)	(128)	(403)
წმინდა საბალანსო ღირებულება			
2019 წლის 31 დეკემბერი	972	385	1,357
2020 წლის 31 დეკემბერი	687	321	1,008

*2019 წლის ბოლოს ჯგუფმა დედა კომპანიას ქვეიჯარით მისცა იჯარით აღებული გაყიდვების ოფისის ნაწილი. ჯგუფმა შეაფასა გაცემული იჯარის ვადა გაგრძელების უფლების გამოყენების ჩათვლით. აღნიშნული არსებითად უტოლდება მიღებული იჯარის ვადას. გამომდინარე აქედან, ჯგუფმა ჩამოწერა აქტივების გამოყენების უფლების ნაწილი ფართის პროპორციულად და აღიარა მოთხოვნა ფინანსური იჯარიდან. აღნიშნული მოთხოვნები წარდგენილია სავაჭრო და სხვა მოთხოვნებში (შენიშვნა 14).

კონსოლიდირებული ფინანსური ანგარიშგების შენიშვნები

2020 წლის 31 დეკემბერს დასრულებული წლისთვის

(ათას ლარში)

18. აქტივების გამოყენების უფლება (გაგრძელება)

ჯგუფმა 2019 წლის განმავლობაში დაასრულა საიჯარო ხელშეკრულებების მნიშვნელოვანი ნაწილი. ჯგუფმა გამოიყენა ფასს 16 გათავისუფლება და აღნიშნულ იჯარები განიხილა მოკლევადიან იჯარებად, რამდენადაც 2019 წლის 1 იანვრიდან მათი დასრულების ვადა 12 თვეზე ნაკლებია. 2020 და 2019 წლის 31 დეკემბრის მდგომარეობით ჯგუფს აქვს მოკლევადიანი იჯარები, რომელი ძირითადად უკავშირდება გაყიდვების ოფისებს. ასეთი იჯარების შეუქცევადი პერიოდი მერყეობს 7-დღიდან 180 დღემდე. მინიმალური საიჯარო გადასახდელების ჯამი მოკლევადიანი იჯარების შეუქცევადი პერიოდისთვის შეადგენს შესაბამისად 10 ათას და 18 ათას ლარს. ხელმძღვანელობას მიაჩნია, რომ ასეთი იჯარების ჩანაცვლება მოკლევადიან პერიოდში მნიშვნელოვანი ჯარიმების გარეშე ადვილად შესაძლებელია.

ქვემოთ მოცემული ცხრილი გვიჩვენებს საიჯარო ვალდებულების მოძრაობა.

	გაყიდვების ოფისი	სათაო ოფისი	სულ
01.01.2019	1,404	449	1,853
საპროცენტო ხარჯი	96	49	145
გადახდა	(147)	(93)	(240)
საკურსო სხვაობა	101	-	101
31 დეკემბერი	1,454	405	1,859
საპროცენტო ხარჯი	80	42	122
გადახდა	(312)	(93)	(405)
იჯარის გასვლა	(115)	-	(115)
საკურსო სხვაობა	64	-	64
31 დეკემბერი	1,171	354	1,525

ქვემოთ მოცემული ცხრილი გვიჩვენებს საიჯარო ვალდებულების განაწილება ვადიანობის მიხედვით.

	გაყიდვების ოფისი	სათაო ოფისი	სულ
2020			
ვალდებულების მოკლევადიანი ნაწილი	241	56	297
ვალდებულების გრძელვადიანი ნაწილი	930	298	1,228
სულ	1,171	354	1,525
2019			
ვადამდგარი ვალდებულება	48	-	48
ვალდებულების მოკლევადიანი ნაწილი	198	50	248
ვალდებულების გრძელვადიანი ნაწილი	1,208	355	1,563
სულ	1,454	405	1,859

19. არამატერიალური აქტივები

არამატერიალური აქტივების ისტორიული ღირებულება 2020 წლის 31 დეკემბრის მდგომარეობით შეადგენდა 700 ათას ლარს (2019 – 700 ათასი ლარი), დაგროვილი ამორტიზაცია 694 ათას ლარს (2019 – 635 ათასი ლარი), ამორტიზაციის ხარჯი 6 ათას ლარს (2019 – 65 ათასი ლარი).

20. სააქციო კაპიტალი

2020 და 2019 წლის 31 დეკემბრის მდგომარეობით გამოშვებული და სრულად ანაზღაურებული აქციების რაოდენობა შეადგენს 34,396,000 ცალს, ნომინალური ღირებულებით 0.721 ლარი ერთ აქციაზე. მინიმალური კაპიტალის მოთხოვნების შესახებ ინფორმაცია იხილეთ 24-ე შენიშვნაში.

სს „სადაზღვევო კომპანია ალფა“ ჯგუფი

კონსოლიდირებული ფინანსური ანგარიშგების შენიშვნები

2020 წლის 31 დეკემბერს დასრულებული წლისთვის

(ათას ლარში)

21. სხვა სადაზღვევო ვალდებულებები

	2020	2019
ვალდებულებები გადამზღვევების წინაშე	1,274	380
ვალდებულებები პოლისების მოზიდვიდან	189	244
სულ	1,463	624

22. სავაჭრო და სხვა ვალდებულებები

	2020	2019
სავაჭრო ვალდებულებები	46	99
დეპონირებული თანხები	449	268
გადასახდელი ხელფასები	269	255
სხვა ვალდებულება	221	176
ვალდებულება ჯარიმიდან*	-	97
სულ	985	895

*ჯარიმიდან წარმოქმნილი ვალდებულება უკავშირდება მარეგულირებელი მოთხოვნების დარღვევას.

23. ოპერაციები დაკავშირებულ მხარეებთან

	2020			2019		
	დედა კომპანია	სხვა	სულ	დედა კომპანია	სხვა	სულ
ნაშთები დაკავშირებულ მხარეებთან						
მოთხოვნები დაზღვევიდან და გადაზღვევიდან	588	1,225	1,813	520	1,126	1,646
სავაჭრო და სხვა მოთხოვნები	276	-	276	340	-	340
გამოუმუშავებელი პრემიის რეზერვი	574	697	1,271	368	580	948
ზარალების რეზერვი	252	1,050	1,302	834	1,589	2,423
სავაჭრო და სხვა ვალდებულებები	205	-	205	222	-	222
საიჯარო ვალდებულებები	354	-	354	405	-	405
ოპერაციები დაკავშირებულ მხარეებთან						
მთლიანი მოზიდული პრემია	984	1,162	2,146	955	1,024	1,979
დარეგულირებული ზარალები	(1,488)	(1,723)	(3,211)	(1,550)	(1,802)	(3,352)
საპროცენტო ხარჯი	(42)	-	(42)	(49)	(2)	(51)
საპროცენტო შემოსავალი	23	-	23	-	-	-
სესხის აღება	-	-	-	600	635	1,235
სესხის დაფარვა	-	-	-	(600)	(635)	(1,235)

უმაღლეს ხელმძღვანელ პირთა ანაზღაურება 2020 წელს შეადგენს 234 ათას ლარს (2019 წელი 438 ათასი ლარი)

დაკავშირებული მხარეები მოიცავს შვილობილს, ჯგუფის მფლობელებს და საერთო მფლობელობაში არსებულ კომპანიებს. როდესაც ხდება დაკავშირებულ მხარესთან ურთიერთობის ანალიზი, გაითვალისწინება არა მხოლოდ ურთიერთობის იურიდიული ფორმა, არამედ მისი არსი.

კონსოლიდირებული ფინანსური ანგარიშგების შენიშვნები

2020 წლის 31 დეკემბერს დასრულებული წლისთვის

(ათას ლარში)

24. პირობითი და სახელშეკრულებო ვალდებულებები

პირობითი ვალდებულებები - 2020 წლის 31 დეკემბრის მდგომარეობით ჯგუფს, როგორც მოპასუხეს, გააჩნია სასამართლო დავები, რომლებიც უკავშირდება სადაზღვევო შემთხვევიდან წარმოქმნილი ზარალის ანაზღაურებას. მოსარჩელე მხარეების მიერ მოთხოვნილი ჯამური თანხა შეადგენს 275 ათას ლარს. აღნიშნული თანხიდან 185 ათასი აღიარებულია განცხადებული მაგრამ დაურეგულირებელი ზარალების რეზერვში. დავის თანხის ჯამური მოცულობა, რომელზეც ხელმძღვანელობის შეფასებით უფრო მოსალოდნელია, რომ დავა დასრულდა ჯგუფის სასარგებლოდ ვიდრე პირიქით, შეადგენს 90 ათას ლარს. შესაბამისად, აღნიშნული დავებისთვის ანარიცხი არ არის შექმნილი.

გადასახადები - საქართველოს საგადასახადო კანონმდებლობაში შესაძლოა განხორციელდეს სხვადასხვა ინტერპრეტაციები და ცვლილებები. გარდა ამისა, ხელმძღვანელობის საგადასახადო ინტერპრეტაციები შეიძლება განსხვავდებოდეს საგადასახადო ორგანოს ინტერპრეტაციებისაგან, ჯგუფის ოპერაციები შეიძლება გასაჩივრდეს საგადასახადო ორგანოს მიერ და ჯგუფის დაეკისროს დამატებითი გადასახადები, საურავები, პროცენტები. ჯგუფის მიაჩნია რომ ყველა გადასახადი გადახდილი აქვს და შესაბამისად, არანაირი ანარიცხი არ წარადგინა ფინანსურ ანგარიშგებაში. სასაგადასახადო ორგანოს შეუძლია მიმოიხილოს ჯგუფის ოპერაციები 3 წლის განმავლობაში.

საზედამხედველო მოთხოვნები - საქართველოს დაზღვევის სახელმწიფო ზედამხედველობის სამსახურის მიერ დაწესებულია მინიმალური კაპიტალის ოდენობა, რომელსაც უნდა აკმაყოფილებდეს სადაზღვევო საქმიანობის განმახორციელებელი პირი საქმიანობის ყველა ეტაპზე. 2020 წლის 31 დეკემბრის მდგომარეობით აღნიშნული თანხა ჯგუფისთვის შეადგენს 4,200 ათას ლარს. ამასთან, ჯგუფის მზღვეველის საქმიანობის განხორციელების ყველა ეტაპზე უნდა გააჩნდეს საქართველოში ლიცენზირებულ საბანკო დაწესებულებებში გახსნილ ანგარიშებზე თანხა მინიმალური კაპიტალის 100%-ის ოდენობით (4,200 ათასი ლარი). 2021 წლის 31 დეკემბრიდან იზრდება მინიმალური კაპიტალის მოცულობა და შეადგენს 7,200 ათას ლარს.

საქართველოს დაზღვევის სახელმწიფო ზედამხედველობის სამსახურის მოთხოვნით, ჯგუფს უნდა გააჩნდეს აქტივები სადაზღვევო რეზერვების დასაფარად. აღნიშნული აქტივების შესაძლო სტრუქტურას განსაზღვრავს საქართველოს დაზღვევის სახელმწიფო ზედამხედველობის სამსახური. ამავე მოთხოვნის შესაბამისად, ჯგუფის სადაზღვევო რეზერვების უზრუნველყოფის მიზნით უნდა გააჩნდეს ფული და ფულის ეკვივალენტები საბანკო დაწესებულებებში გახსნილ ანგარიშებზე არანაკლებ რეზერვის თანხის 10%. 2020 წლის 31 დეკემბრის მდგომარეობით ჯგუფი სადაზღვევო რეზერვების უზრუნველსაყოფად ძირითადად იყენებდა ფულის და ფულის ეკვივალენტებს და საბანკო დეპოზიტებს.

25. საანგარიშგებო პერიოდის შემდგომი მოვლენები

საანგარიშგებო პერიოდის შემდეგ ადგილი არ ქონია არსებით მაკორექტირებელ ან/და არამაკორექტირებელ მოთხოვნებს.

კონსოლიდირებული ფინანსური ანგარიშგების შენიშვნები

2020 წლის 31 დეკემბერს დასრულებული წლისთვის

(ათას ლარში)

26. მნიშვნელოვანი სააღრიცხვო პოლიტიკა

კონსოლიდირებული ფინანსური ანგარიშგების მომზადებისას გამოყენებული მნიშვნელოვანი სააღრიცხვო პოლიტიკა მოცემულია ქვემოთ. აღნიშნული პოლიტიკა თანმიმდევრულადაა გამოყენებული კონსოლიდირებულ ფინანსურ ანგარიშგებაში წარმოდგენილ ყველა ინფორმაციაზე, თუ ეს სხვაგვარად არაა აღნიშნული.

26.1 კონსოლიდაციის საფუძველი

კონსოლიდირებული ფინანსური ანგარიშგება მოიცავს კომპანიის და მის კონტროლს დაქვემდებარებული შვილობილი კომპანიის ფინანსურ ანგარიშგებას. კონტროლი მიიღწევა მაშინ, როდესაც დაკმაყოფილებულია ყველა ქვემოთ მოცემული:

- კომპანიას აქვს გავლენა ინვესტიციის ობიექტზე;
- იღებს ან უფლება აქვს მიიღოს ინვესტიციის ობიექტში თავისი მონაწილეობიდან ცვლადი უკუგება;
- შეუძლია თავისი გავლენის გამოყენება უკუგებაზე ზემოქმედებისთვის.

კომპანია ხელახლა აფასებს, აკონტროლებს თუ არა ინვესტიციის ობიექტს, თუ ფაქტები და გარემოებები იმაზე მიანიშნებს, რომ კონტროლის ზემოაღნიშნული სამი ელემენტიდან ერთ-ერთში ცვლილებებია მომხდარი. როდესაც კომპანია ინვესტიციის ობიექტში უმრავლესობაზე ნაკლებ ხმებს ფლობს, მას გავლენა ექნება ინვესტიციის ობიექტზე, თუ ხმის უფლება საკმარისია, რომ მას ჰქონდეს პრაქტიკული უნარი ერთპიროვნულად წარმართოს ინვესტიციის ობიექტის შესაბამისი საქმიანობა. იმის შეფასებისას, კომპანიის ხმის უფლება საკმარისია თუ არა ინვესტიციის ობიექტზე გავლენის განსახორციელებლად, კომპანია ყველა შესაბამის ფაქტს და გარემოებას ითვალისწინებს, მათ შორის:

- კომპანიის ხმის უფლებათა რაოდენობა სხვა მფლობელების ხმის უფლებების რაოდენობასა და გაზენჯვასთან შედარებით;
- კომპანიის, სხვა მფლობელებისა და სხვა მხარეების პოტენციური ხმის უფლებები;
- სხვა სახელშეკრულებო გარიგებებიდან წარმომდგარი უფლებები; და
- ნებისმიერი დამატებითი ფაქტი ან გარემოება, რომელიც მიანიშნებს იმაზე, რომ კომპანიის ამჟამად აქვს, ან არ აქვს უნარი, მართოს შესაბამისი საქმიანობა ისეთ დროს, როდესაც გადაწყვეტილებების მიღებაა საჭირო, მათ შორის ხმის მიცემის გამოცდილება წინა პარტნიორების კრებებზე.

შვილობილი საწარმოს კონსოლიდაცია იწყება მაშინ, როდესაც კომპანია მოიპოვებს კონტროლს შვილობილ საწარმოზე და წყდება მაშინ, როდესაც კომპანია კარგავს კონტროლს შვილობილ საწარმოზე. კერძოდ, წლის განმავლობაში შეძენილი ან გასხვისებული შვილობილი კომპანიის შემოსავალი და ხარჯები აღირიცხება მოგება-ზარალის და სხვა სრული შემოსავლის კონსოლიდირებულ ანგარიშგებაში იმ თარიღიდან, როდესაც კომპანია იძენს კონტროლს, იმ თარიღამდე, როდესაც კომპანიის კონტროლი შვილობილ კომპანიაზე წყდება.

საჭიროების შემთხვევაში ხდება შვილობილი კომპანიების ფინანსური ანგარიშგების დაკორექტირება, რათა მათი სააღრიცხვო პოლიტიკა შესაბამისობაში მოვიდეს ჯგუფის სააღრიცხვო პოლიტიკასთან. ჯგუფის წევრებს შორის შემდგარ გარიგებებთან დაკავშირებული ყველა შიდაჯგუფური ვალდებულება, კაპიტალი, შემოსავალი, ხარჯი და ფულადი ნაკადი კონსოლიდაციისას მთლიანად გაიქვითება.

26.2 ოპერაციები უცხოურ ვალუტაში

ა) შეფასების და წარდგენის ვალუტა

კონსოლიდირებულ ფინანსურ ანგარიშგებაში ასახული მუხლები წარმოდგენილია იმ ქვეყნის ვალუტაში, სადაც ჯგუფი ფუნქციონირებს (საოპერაციო ვალუტა). მოცემული ფინანსური ანგარიშგება წარმოდგენილია ათას ლარებში, თუ სხვაგვარად არ არის მითითებული.

ბ) უცხოური ვალუტის კონვერტირება

უცხოურ ვალუტაში ასახული მონეტარული აქტივები და ვალდებულებები გადაიანგარიშება საქართველოს ეროვნული ბანკის მიერ დადგენილი ვალუტის გაცვლის ოფიციალური კურსის შესაბამისად, წლის ბოლოსათვის. კონვერტაციის დროს წარმოშობილი კურსთაშორის სხვაობები აისახება მოგებისა და ზარალის ანგარიშგებზე. უცხოურ ვალუტაში გამოხატული შედეგები აღირიცხება ოპერაციის განხორციელების დღეს არსებული გაცვლის კურსის შესაბამისად. უცხოური ვალუტით მიღებული არამონეტარული მუხლები შეფასებულია ოპერაციის დღის კურსით.

კონსოლიდირებული ფინანსური ანგარიშგების შენიშვნები

2020 წლის 31 დეკემბერს დასრულებული წლისთვის

(ათას ლარში)

26. მნიშვნელოვანი სააღრიცხვო პოლიტიკა (გაგრძელება)

2020 და 2019 წლის 31 დეკემბერს უცხოურ ვალუტაში არსებული ნაშთების კონვერტაციისთვის გამოყენებული ბოლო გაცვლითი კურსი იყო შემდეგი:

	<u>დოლარი</u>	<u>ევრო</u>
2020 წლის 31 დეკემბრისთვის	3.2766	4.0233
2019 წლის 31 დეკემბრისთვის	2.8677	3.2095

26.3 სადაზღვევო და საინვესტიციო კონტრაქტები - კლასიფიკაცია

ჯგუფი აფორმებს ხელშეკრულებებს, რომლებიც ატარებს სადაზღვევო ან ფინანსურ რისკს, ან ორივეს ერთად. სადაზღვევო ხელშეკრულება ისეთი ხელშეკრულებაა, რომლის დროსაც მზღვეველი თავის თავზე იღებს პოლისის მფლობელის მნიშვნელოვან სადაზღვევო რისკს. ასეთი ხელშეკრულება შეიძლება ასევე ატარებდეს ფინანსურ რისკსაც. სადაზღვევო რისკის არსებითობა დამოკიდებულია როგორც სადაზღვევო შემთხვევის მოხდენის ალბათობაზე, ასევე მისი პოტენციური ეფექტის მოცულობაზე.

26.4 აკვიზიციის გადავადებული ხარჯები (DAC)

საკომისიო და აკვიზიციის სხვა ხარჯები, რომლებიც დაკავშირებულია ახალი კონტრაქტების მოზიდვასთან და არსებული კონტრაქტების განახლებასთან, კაპიტალიზდება, როგორც აქტივები (DAC). ყველა სხვა დანარჩენი ხარჯი აღიარდება როგორც მიმდინარე პერიოდის ხარჯი. აკვიზიციის გადავადებული ხარჯების (DAC) ამორტიზება ხდება კონტრაქტის ვადის განმავლობაში სადაზღვევო პრემიის გამომუშავების პროპორციულად. გადავადებული აკვიზიციის ხარჯების საბალანსო ღირებულების ცვლილება აისახება საანგარიშგებო პერიოდის მოგებაში.

26.5 ვალდებულების ადეკვატურობის ტესტი

ჯგუფი ყოველი საანგარიშგებო პერიოდის ბოლოს აფასებს ადეკვატურია თუ არა მისი აღიარებული სადაზღვევო ვალდებულებები, რისთვისაც იყენებს თავისი სადაზღვევო ხელშეკრულებებით გათვალისწინებული მომავალი ფულადი ნაკადების მიმდინარე შეფასებებს. თუ აღნიშნული შეფასებებიდან ჩანს, რომ ჯგუფის სადაზღვევო ვალდებულებების საბალანსო ღირებულება (შემცირებული შესაბამისი გადავადებული შემენის დანახარჯებითა და შესაბამისი არამატერიალური აქტივებით) ადეკვატური არ არის შეფასებული მომავალი ფულადი ნაკადების ფონზე, მთელი დეფიციტური თანხა აღიარდება მოგებაში ან ზარალში.

26.6 გადაზღვევის კონტრაქტები

სხვა მზღვეველთან (გადამზღვეველი) გაფორმებული კონტრაქტი, რომლის მეშვეობითაც გადამზღვეველი ჯგუფის უნაზღაურებს გაცემული ერთი ან მეტი ხელშეკრულების ზარალს და აკმაყოფილებს სადაზღვევო ხელშეკრულებად კლასიფიკაციის კრიტერიუმებს, კლასიფიცირდება, როგორც გადაზღვევის კონტრაქტი.

სარგებელი, რომლის მიღების უფლებაც ჯგუფის წარმოეშობა მის მიერ ფლობილი გადაზღვევის კონტრაქტების შესაბამისად, კლასიფიცირდება, როგორც გადაზღვევის აქტივი. ასეთი ტიპის აქტივები შედგება მოკლე და გრძელვადიანი მოთხოვნებისგან, რაც განისაზღვრება შესაბამისი გადაზღვეული კონტრაქტებიდან წარმოშობილი მოსალოდნელი ზარალებისა და სარგებლის ვადის მიხედვით.

გადამზღვეველისგან მისაღები ანაზღაურების შეფასება ხდება შესაბამისი გადაზღვეული კონტრაქტებიდან მისაღები თანხების პროპორციულად და თითოეული ამ კონტრაქტის პირობების შესაბამისად. გადაზღვევის ვალდებულება წარმოადგენს გადაზღვევის კონტრაქტებზე გადასახდელ პრემიას და აღიარდება ხარჯად გადახდის ვადის დადგომისას.

ჯგუფი ყოველწლიურად ახდენს გადაზღვევის აქტივების გაუფასურების შეფასებას. თუ აღმოჩნდა აქტივის გაუფასურების ობიექტური მტკიცებულება, ჯგუფი ამცირებს მის საბალანსო ღირებულებას ანაზღაურებად ღირებულებამდე და გაუფასურების ზარალს აღიარებს სრული შემოსავლის ანგარიშგებაში. ჯგუფი ახორციელებს მტკიცებულებების მოპოვებას აქტივის გაუფასურებაზე იგივე პრინციპით, როგორც იყენებს ამორტიზებადი ღირებულებით ასახული ფინანსური აქტივების გაუფასურების დროს. გაუფასურების ზარალიც იმავე მეთოდით გამოითვლება, როგორც ეს ხდება ფინანსური აქტივების დროს.

26.7 სადაზღვევო და საინვესტიციო კონტრაქტებთან დაკავშირებული მოთხოვნები და ვალდებულებები

მოთხოვნებისა და ვალდებულებების აღიარება, როგორცაა აგენტების, ბროკერებისა და პოლისების მფლობელებისგან მისაღები ან მათთვის გადასახდელი თანხები, ხდება მათი წარმოშობის მომენტიდან ბრუტო თანხით.

თუ არსებობს სადაზღვევო მოთხოვნების გაუფასურების ობიექტური მტკიცებულება, ჯგუფი ამცირებს სადაზღვევო

კონსოლიდირებული ფინანსური ანგარიშგების შენიშვნები

2020 წლის 31 დეკემბერს დასრულებული წლისთვის

(ათას ლარში)

26. მნიშვნელოვანი სააღრიცხვო პოლიტიკა (გაგრძელება)

მოთხოვნის საბალანსო ღირებულებას და აღიარებს გაუფასურების ზარალს. ჯგუფი ახორციელებს მტკიცებულებების მოპოვებას სადაზღვევო მოთხოვნების გაუფასურებაზე იგივე პრინციპით, როგორც იყენებს ამორტიზებადი ღირებულებით ასახული ფინანსური აქტივების გაუფასურების დროს. გაუფასურების ზარალი იმავე მეთოდით გამოითვლება, როგორც ეს ხდება ფინანსური აქტივების დროს.

რეგრესი და გადარჩენილი ქონება

ზოგიერთი სახის სადაზღვევო კონტრაქტი ჯგუფის უფლებას აძლევს, გაყიდოს (როგორც წესი გაფუჭებული) ზარალის დაფარვის შედეგად მიღებული ქონება (გადარჩენილი ქონება). ჯგუფის ასევე შეიძლება ჰქონდეს უფლება, მესამე მხარეს მოსთხოვოს ზარალის სრული ან ნაწილობრივი ანაზღაურება (რეგრესი).

ჯგუფი რეგრესიდან მოთხოვნებს განიხილავს, თავდაპირველი აღიარებისას საკრედიტო რისკით გაუფასურებულ მოთხოვნებზე. ჯგუფი ამგვარი ფინანსური აქტივებისთვის, თავდაპირველი აღიარებისას განსაზღვრავს საკრედიტო რისკით კორექტირებულ ეფექტურ საპროცენტო განაკვეთს და გამოიყენებს ფინანსური აქტივის ამორტიზებულ ღირებულებასთან მიმართებაში. ჯგუფი განიხილავს წარსულ გამოცდილებას და რეგრესიდან მოთხოვნას აღიარებს მაშინ, რიდესაც საიმედოდ შეაფასებს მოსალოდნელ ფულად ნაკადებს. ფულადი ნაკადების შეფასებისას, ჯგუფი ითვალისწინებს უზრუნველყოფის საგნის რეალიზაციიდან მოსალოდნელ წმინდა ფულადი ნაკადებს. რეგრესიდან მოთხოვნები აღიარდება მოსალოდნელ ფულად ნაკადებში გადამზღვევლის წილის გამოკლებით. რეგრესიდან და გადარჩენილი ქონებიდან მიღებული შემოსავლები აღიარდება სადაზღვევო ზარალების ხარჯში.

26.8 სადაზღვევო ზარალების ვალდებულებები

რეზერვები იქმნება ზარალებისთვის და სადაზღვევო ზარალებთან დაკავშირებული ხარჯებისთვის, რომლებიც მოხდა, მაგრამ ჯგუფის ჯერ არ დაურეგულირებია. სადაზღვევო ზარალების რეზერვები იყოფა ორ კატეგორიად: განცხადებული, მაგრამ დაურეგულირებელი ზარალების რეზერვი და მომხდარი, მაგრამ განუცხადებელი ზარალების რეზერვი.

(i) განცხადებული, მაგრამ დაურეგულირებელი ზარალების რეზერვი

განცხადებული, მაგრამ დაურეგულირებელი ზარალის რეზერვის ფორმირებას ჯგუფი ახორციელებს მზღვეველის მიმართ ცნობილი მოთხოვნების არსებობისას საანგარიშო თარიღისათვის, რაც შესაბამისი განაცხადებით დასტურდება.

განცხადებული, მაგრამ დაურეგულირებელი ზარალის რეზერვის ოდენობა საანგარიშო თარიღისათვის არის დამზღვევთა ცნობილ მოთხოვნებზე სადაზღვევო ანაზღაურების დარეზერვებული გადაუხდელი თანხები, რომლებზეც არ არის მიღებული გადაწყვეტილება სადაზღვევო თანხების სრული ან ნაწილობრივი დაფარვის დაუკმაყოფილებლობაზე.

განცხადებული, მაგრამ დაურეგულირებელი ზარალის რეზერვის ოდენობა აისახება ჯგუფის ბალანსში, როგორც ვალდებულება.

(ii) მომხდარი, მაგრამ განუცხადებელი ზარალების რეზერვი

მომხდარი, მაგრამ განუცხადებელი ზარალების რეზერვის დათვლა ხორციელდება ჯგუფის წინა გამოცდილებიდან გამომდინარე და აისახება, როგორც ვალდებულება.

26.9 შემოსავლის და ხარჯის აღიარება

(i) მოზიდული პრემია

მოზიდული სადაზღვევო პრემიების აღიარება ხდება პოლისის გაცემისთანავე, ხოლო მათი გამომუშავება ხდება პროპორციულად, შესაბამისი პოლისით დადგენილი ვადის განმავლობაში. მოზიდული სადაზღვევო პრემიები ასახავს წლის განმავლობაში დაწყებულ საქმიანობას მიმდინარე ან წინა პერიოდის გამოუმუშავებელი პრემიის გაუქმების გამოკლებით. გამოუმუშავებელი პრემია არის წლის განმავლობაში მოზიდული პრემიების ის ნაწილი, რომელიც უკავშირდება ანგარიშგების თარიღის შემდგომ რისკის პერიოდებს. გამოუმუშავებელი პრემია გამოითვლება სადაზღვევო პერიოდის დღეების პროპორციულად. შემდგომ პერიოდებს მიკუთვნებული მოზიდული პრემიის წილი გადავადდება, როგორც გამოუმუშავებელი პრემია. გამოუმუშავებელი პრემიის რეზერვში ცვლილება აისახება მოგება ან ზარალის ანგარიშგებაში. მთლიანი მოზიდული პრემიის და გამოუმუშავებელი პრემიის ცვლილების ჯამით მიიღება საანგარიშგებო პერიოდის შემოსავალი სადაზღვევო კონტრაქტებიდან.

(ii) გადაზღვევის პრემიები

გადაზღვევის კონტრაქტებთან დაკავშირებით გადასახდელი პრემიების აღიარება ხდება იმ პერიოდში, რომელშიც

კონსოლიდირებული ფინანსური ანგარიშგების შენიშვნები

2020 წლის 31 დეკემბერს დასრულებული წლისთვის

(ათას ლარში)

26. მნიშვნელოვანი სააღრიცხვო პოლიტიკა (გაგრძელება)

გაფორმდა გადაზღვევის ხელშეკრულება. პრემიების ხარჯად აღიარება ხდება გადაზღვევის ხელშეკრულების ვადის განმავლობაში გადაზღვევის პერიოდის დღეების პროპორციულად. შემდგომ პერიოდებს მიკუთვნებული გადაზღვევის პრემიის წილი გადავადდება, როგორც გადამზღვევის წილი გამოუმუშავებელ პრემიაში. გამოუმუშავებელი პრემიის რეზერვში ცვლილება აისახება მოგება ან ზარალის ანგარიშგებაში. მთლიანი გადაზღვევის პრემიის და გამოუმუშავებელ პრემიაში გადამზღვევის წილის ცვლილების ჯამით მიიღება საანგარიშგებო პერიოდის გადაზღვევის ხარჯი.

26.10 ფინანსური ინსტრუმენტები

ფინანსური აქტივები

სააღრიცხვო პოლიტიკის მიხედვით ფინანსური აქტივები შეიძლება დაკლასიფიცირდეს სამ კატეგორიად - „ამორტიზებული ღირებულებით შეფასებული ფინანსური აქტივი“, „რეალური ღირებულებით შეფასებული ფინანსური აქტივი, ცვლილებების მოგებაში ან ზარალში ასახვით“, „რეალური ღირებულებით შეფასებული, ცვლილებების სხვა სრულ შემოსავალში ასახვით“. ჯგუფის ხელმძღვანელობამ შეაფასა, თუ რომელი ბიზნეს მოდელი შეესაბამება ჯგუფის ფინანსურ აქტივებს და ყველა აქტივი დააკლასიფიცირა შემდეგ კატეგორიად „ამორტიზებული ღირებულებით შეფასებული ფინანსური აქტივი“.

ამორტიზებული ღირებულებით შეფასებული ფინანსური აქტივი

მოცემული აქტივები წარმოიქმნება სადაზღვევო საქმიანობიდან, ასევე მოიცავს სხვა სახის ფინანსურ აქტივებს, რომლის ფლობის მიზანია სახელშეკრულებო ფულადი ნაკადების მიღება და ეს ფულადი ნაკადები წარმოადგენს მხოლოდ ძირს და მასზე დარიცხულ პროცენტს. ისინი საწყისი აღიარებისას შეფასებულია რეალური ღირებულებით დამატებული გარიგების ის დანახარჯები, რომლებიც უშუალოდ დაკავშირებულია ფინანსური აქტივის შექმნასთან ან გამოშვებასთან და შემდგომში აღრიცხულია ამორტიზებული ღირებულებით, ეფექტური საპროცენტო განაკვეთის მეთოდის გამოყენებით, შემცირებული გაუფასურების რეზერვის მოცულობით.

მიმდინარე და გრძელვადიანი სადაზღვევო და სხვა სავაჭრო მოთხოვნების გაუფასურების რეზერვი აღიარებულია პრაქტიკული ხასიათის გამარტივებული მიდგომის საფუძველზე, რომლის მიხედვით არსებობის მანძილზე სადაზღვევო და სხვა სავაჭრო მოთხოვნების მოსალოდნელი საკრედიტო ზარალი გამოითვლება რეზერვების მატრიცის გამოყენებით. ჯგუფი საკრედიტო ზარალის წარსულ მონაცემებს იყენებს ფინანსური აქტივების არსებობის მანძილზე მოსალოდნელი საკრედიტო ზარალის შესაფასებლად. ჯგუფი აფასებს ფინანსური აქტივებიდან ფულადი ნაკადების გადაუხდელობის ალბათობას. შემდეგ მოცემული ალბათობა მრავლდება მოსალოდნელ დანაკარგებზე, რომელიც გამოწვეულია ხელშეკრულების შეუსრულებლობის რისკიდან, რათა განისაზღვროს სადაზღვევო და სხვა სავაჭრო მოთხოვნების არსებობის მანძილზე მოსალოდნელი გაუფასურების დანაკარგი. სადაზღვევო და სხვა სავაჭრო მოთხოვნები აღრიცხულია წმინდა ღირებულებით, რომლის გაუფასურების რეზერვიც აღრიცხულია განცალკევებულ ანგარიშზე ხარჯის კორესპოდენციით, რომელიც აღიარებულია ხარჯად მოგება ან ზარალის და სხვა სრული შემოსავლის ანგარიშგებაში სხვა საოპერაციო ხარჯების მუხლში. ჯგუფი სადაზღვევო და სხვა სავაჭრო მოთხოვნების სრულ ღირებულებას ჩამოწერს რეზერვის მოცულობაზე, როდესაც განსაზღვრავს რომ სადაზღვევო და სხვა სავაჭრო მოთხოვნა აღარ ექვემდებარება დაბრუნებას.

ფინანსური აქტივები შეფასებული ამორტიზებული ღირებულებით მოიცავს სადაზღვევო და სხვა სავაჭრო მოთხოვნებს, საკრედიტო დაწესებულებების მიმართ მოთხოვნებს და ფული და ფულის ეკვივალენტებს. ფული და ფულის ეკვივალენტები მოიცავს სალაროში არსებულ ფულს, მოთხოვნამდე დეპოზიტებს, სხვა მოკლევადიან მაღალლიკვიდურ ინვესტიციებს, რომლის დასრულების ვადაც განისაზღვრება სამი ან ნაკლები თვით.

ფინანსური ვალდებულებები

მიზნიდან გამომდინარე ჯგუფი მის ფინანსურ ვალდებულებებს აკლასიფიცირებს შემდეგი კატეგორიებიდან ერთ-ერთით: რეალური ღირებულებით, მოგებაში ან ზარალში ასახვით და სხვა ფინანსურ ვალდებულებებად. ჯგუფის ყველა ფინანსური ვალდებულება დაკლასიფიცირებული აქვს „სხვა ფინანსური ვალდებულებების“ კატეგორიაში. სხვა ფინანსური ვალდებულებები მოიცავს სხვა სადაზღვევო ვალდებულებებს, მიღებულ სესხებს და სავაჭრო და სხვა ვალდებულებებს.

სხვა ფინანსური ვალდებულებები საწყისი აღიარებისას შეფასებულია რეალური ღირებულებით დამატებული გარიგების ის დანახარჯები, რომლებიც უშუალოდ დაკავშირებულია ფინანსური ვალდებულებების გამოშვებასთან. მსგავსი პროცენტის მატარებელი ვალდებულებები შემდგომში აღრიცხულია ამორტიზებული ღირებულებით ეფექტური საპროცენტო განაკვეთის მეთოდის გამოყენებით, რომელიც უზრუნველყოფს მუდმივი განაკვეთით ფინანსური ვალდებულების საბალანსო ღირებულებაზე საპროცენტო ხარჯის დარიცხვას. ნებისმიერი ფინანსური

კონსოლიდირებული ფინანსური ანგარიშგების შენიშვნები

2020 წლის 31 დეკემბერს დასრულებული წლისთვის

(ათას ლარში)

26. მნიშვნელოვანი საარღიცივო პოლიტიკა (გაგრძელება)

ვალდებულებისთვის საპროცენტო ხარჯი მოიცავს საწყის გარიგების ხარჯებს და ნებისმიერ დამატებით გადასახდელს ვალდებულების გამოსყიდვისთვის.

ფინანსური აქტივებისა და ვალდებულებების ურთიერთგადაფარვა

ფინანსურ აქტივებსა და ვალდებულებებს ურთიერთგადაფარავს მაშინ, როდესაც ურთიერთგადაფარვა იურიდიულად არ არის შეზღუდული და ჯგუფი გეგმავს ანგარიშწორებას ნეტო საფუძველზე ან ფინანსური აქტივის მიღებას და ვალდებულების დაფარვას გეგმავს ერთგვაროვნად.

26.11 ძირითადი საშუალებები

ძირითადი საშუალებების თავდაპირველი აღიარება ხდება თვითღირებულებით. თვითღირებულება მოიცავს შესყიდვის ფასს, სხვა პირდაპირ დანახარჯებს. მომავალი პერიოდის დანახარჯები ემატება აქტივის საბალანსო ღირებულებას, ან აღიარდება ცალკე აქტივად, იმ შემთხვევაში, თუ მოსალოდნელია, რომ აქტივთან დაკავშირებული მომავალი ეკონომიკური სარგებელი შემოვა ჯგუფში და აქტივის დანახარჯების განსაზღვრა საიმედოდაა შესაძლებელი. ჩანაცვლებული კომპონენტის საბალანსო ღირებულება ჩამოიწერება. ყველა სხვა დანახარჯი, რომელიც დაკავშირებულია აქტივის შეკეთებასა და შენარჩუნებასთან, აღიარდება იმ პერიოდის მოგებაში ან ზარალში, რომელშიც წარმოიშვა.

ცვეთის გამოთვლა ხდება წრფივი მეთოდით, აქტივის ღირებულების განაწილებით დარჩენილი მომსახურების ვადის მანძილზე. ძირითადი საშუალებების სასარგებლო მომსახურების ვადები:

ჯგუფი	სასარგებლო მომსახურების ვადა (წელი)
შენობა	50
კომპიუტერული ტექნიკა	5
ოფისის აღჭურვილობა	5
სატრანსპორტო საშუალებები	10

ყოველი საანგარიშგებო პერიოდის ბოლოსთვის ხდება აქტივის ნარჩენი ღირებულებისა და მომსახურების ვადის გადახედვა, და საჭიროების შემთხვევაში, მათი შეცვლა.

აქტივის გასვლასთან დაკავშირებული მოგება ან ზარალი განისაზღვრება შემოსულობების შედარებით საბალანსო ღირებულებასთან და მოგება ან ზარალის და სხვა სრული შემოსავლის ანგარიშგებაში აღიარდება წმინდა თანხით.

26.12 იჯარა

ჯგუფი როგორც მოიჯარე

იჯარის იდენტიფიკაცია

ხელშეკრულების დაწყებისას ჯგუფი აფასებს, მთლიანად ხელშეკრულება არის თუ არა იჯარა, ან შეიცავს თუ არა იჯარას. ხელშეკრულება არის საიჯარო ხელშეკრულება, ან შეიცავს იჯარას, თუ ხელშეკრულების მეშვეობით ხდება იდენტიფიცირებული აქტივის კონტროლის უფლების გადაცემა გარკვეული პერიოდის განმავლობაში, ანაზღაურების მიღების სანაცვლოდ. იმის დასადგენად, ესა თუ ის ხელშეკრულება გადასცემს თუ არა მომხმარებელს იდენტიფიცირებული აქტივის გამოყენების კონტროლის უფლებას გარკვეული პერიოდის განმავლობაში, ჯგუფი აფასებს, გამოყენების პერიოდის განმავლობაში მომხმარებელს გააჩნია თუ არა შემდეგი ორივე უფლება:

- ხელშეკრულებაში იდენტიფიცირებული აქტივიდან პრაქტიკულად მთლიანი სარგებლის მიღების უფლება და
- იდენტიფიცირებული აქტივის გამოყენების წესის განსაზღვრის უფლება

საწყისი აღიარება

იჯარის ვადის დაწყების თარიღისთვის, ჯგუფი აღიარებს აქტივების გამოყენების უფლებას და საიჯარო ვალდებულებას, გარდა:

- იჯარისა, რომლის საიჯარო აქტივს დაბალი ღირებულება აქვს და
- იჯარისა, რომლის ვადა 12 თვეზე ნაკლებია.

იჯარა ჯგუფის ფინანსურ ანგარიშგებაში აღიარდება როგორც:

- აქტივი, რომელიც წარმოადგენს იჯარის ვადის განმავლობაში, იჯარის ობიექტის გამოყენების უფლებას და
- ვალდებულება საიჯარო გადასახდელების ანაზღაურებისთვის.

კონსოლიდირებული ფინანსური ანგარიშგების შენიშვნები

2020 წლის 31 დეკემბერს დასრულებული წლისთვის

(ათას ლარში)

26. მნიშვნელოვანი სააღრიცხვო პოლიტიკა (გაგრძელება)

იჯარის ვადის დაწყების თარიღისთვის, ჯგუფი საიჯარო ვალდებულება აფასებს იმ საიჯარო გადახდების დღევანდელი ღირებულების მიხედვით, რომლებიც ამ თარიღისთვის განხორციელებული არ არის. საიჯარო გადახდების დისკონტირდება იჯარაში ნაგულისხმევი საპროცენტო განაკვეთით, თუ ამ განაკვეთის განსაზღვრა ადვილად არის შესაძლებელი. თუ ეს შეუძლებელია, გამოიყენება იჯარის ვადის დაწყების თარიღისთვის განსაზღვრული მოიჯარის ზღვრული სასესხო განაკვეთი. საიჯარო ვალდებულების შეფასებაში ცვლადი საიჯარო გადახდები მონაწილეობს იმ მოცულობით, რა მოცულობითაც დამოკიდებულია ინდექსზე ან განაკვეთზე. ცვლადი საიჯარო გადახდები თავდაპირველად ფასდება იჯარის ვადის დაწყების თარიღის მდგომარეობით ამ ინდექსის ან განაკვეთის გამოყენებით. სხვა ცვლადი საიჯარო გადახდები აღიარდება იმ პერიოდის ხარჯად, რომელსაც ისინი მიეკუთვნება.

იჯარის ვადის დაწყების თარიღისთვის, ჯგუფის ვალდებულება საიჯარო გადასახდებების ანაზღაურებისთვის მოიცავს:

- თანხებს, რომელთა გადახდა მოსალოდნელია ნარჩენი ღირებულების გარანტიების მიხედვით;
- შესყიდვის არჩევანის უფლების ფასს, თუ საკმარისად სარწმუნოა, რომ მოიჯარე გამოიყენებს ამ უფლებას;
- იჯარის ვადამდე შეწყვეტისთვის ჯარიმებს, თუ იჯარის ვადა ასახავს მოიჯარის მიერ იჯარის ვადამდე შეწყვეტის არჩევანის უფლების გამოყენებას;

იჯარის ვადის დაწყების თარიღისთვის ჯგუფი აქტივების გამოყენების უფლებას თვითღირებულებით აფასებს. აქტივების გამოყენების უფლების თვითღირებულება მოიცავს:

- საიჯარო ვალდებულების თავდაპირველ შეფასებას,
- საიჯარო გადახდებს, რომლებიც უკვე განხორციელებულია იჯარის ვადის დაწყების თარიღისთვის, ან ამ თარიღამდე, მიღებული წამახალისებელი საიჯარო გადახდების გამოკლებით;
- მოიჯარის მიერ გაწეულ თავდაპირველ პირდაპირ დანახარჯებს; და
- იმ დანახარჯების შეფასებას, რომლებსაც მოიჯარე გასწევს საიჯარო აქტივის დემონტაჟისა და ლიკვიდაციის დროს, იმ ადგილის აღსადგენად, სადაც განთავსებულია აქტივი, ან საიჯარო აქტივის აღსადგენად ისეთ მდგომარეობაში მოყვანის მიზნით, რაც მოითხოვება საიჯარო ხელშეკრულების პირობებით.

შემდგომი შეფასება

იჯარის ვადის დაწყების თარიღის შემდეგ საიჯარო ვალდებულება იზრდება პროცენტის ასახვით და მცირდება განხორციელებული საიჯარო გადახდებით. აქტივების გამოყენების უფლება მცირდება დაგროვილი ცვეთით და დაგროვილი გაუფასურების გამოკლებით. თუ საიჯარო ხელშეკრულების თანახმად საიჯარო აქტივზე საკუთრების უფლება იჯარის ვადის დასრულებისას მოიჯარეს გადაეცემა, ან აქტივების გამოყენების უფლების თვითღირებულება ასახავს მოიჯარის განზრახვას, რომ ის გამოიყენებს აქტივის შესყიდვის არჩევანის უფლებას, აქტივის ცვეთა ერიცხება იჯარის ვადის დაწყების თარიღიდან საიჯარო აქტივის სასარგებლო მომსახურების ვადის დასრულებამდე. სხვა შემთხვევაში, აქტივების გამოყენების უფლებას ცვეთა ერიცხება იჯარის ვადის დაწყების თარიღიდან შემდეგ ორ თარიღს შორის უფრო ადრინდელ თარიღამდე: აქტივების გამოყენების უფლების სასარგებლო მომსახურების ვადის დასრულებისა და იჯარის ვადის დასრულების თარიღი. საიჯარო აქტივი ამორტიზდება 7 წლიან პერიოდზე.

იჯარის ვადის დაწყების თარიღის შემდეგ ჯგუფი ხელახლა აფასებს საიჯარო ვალდებულებას, საიჯარო გადახდების ცვლილებების ასახვის მიზნით. საიჯარო ვალდებულების ხელახალი შეფასების შედეგად მიღებული თანხა აღიარდება, როგორც აქტივების გამოყენების უფლების კორექტირება. თუმცა, თუ აქტივების გამოყენების უფლების საბალანსო ღირებულება მცირდება ნულამდე და ამავე დროს მცირდება საიჯარო ვალდებულების შეფასებაც, ხელახალი შეფასების თანხის დარჩენილი ნაწილი აღიარდება მოგება/ზარალში. საიჯარო ვალდებულება ხელახლა ფასდება გადასინჯული საიჯარო გადახდების და გადასინჯული დისკონტირების განაკვეთის გამოყენებით, ნებისმიერ შემდეგ შემთხვევაში, თუ: შეიცვალა იჯარის ვადა, ან შეიცვალა საიჯარო აქტივის შესყიდვის არჩევანის უფლების შეფასება.

თუ შეიცვალა თანხები, რომელთა გადახდაც მოსალოდნელია ნარჩენი ღირებულების გარანტიის პირობის ფარგლებში ან შეიცვალა მომავალი საიჯარო გადახდები იმის გამო, რომ შეიცვალა ამ გადახდების განსაზღვრისთვის გამოსაყენებელი ინდექსი ან განაკვეთი, საიჯარო ვალდებულება ხელახლა ფასდება იჯარის ვადის დასაწყისში განსაზღვრული დისკონტირების განაკვეთის გამოყენებით, იმ შემთხვევის გარდა, როდესაც საიჯარო გადახდების ცვლილება გამოწვეულია ცვლადი საპროცენტო განაკვეთების ცვლილებით.

კონსოლიდირებული ფინანსური ანგარიშგების შენიშვნები

2020 წლის 31 დეკემბერს დასრულებული წლისთვის

(ათას ლარში)

26. მნიშვნელოვანი სააღრიცხვო პოლიტიკა (გაგრძელება)

როცა ჯგუფი ახდენს იჯარის სახელშეკრულებო პირობების მოდიფიკაციას, ამ შემთხვევაში, აღრიცხვა დამოკიდებულია მოდიფიკაციის შინაარსზე:

- იჯარის მოდიფიკაცია აისახება, როგორც განცალკევებული იჯარა, თუ მოდიფიკაციის შედეგად იზრდება იჯარის გამოყენების სფერო და იჯარის ანაზღაურება იზრდება გაზრდილი გამოყენების სფეროს შესაფერისი ანაზღაურებით.
- იჯარის ისეთი მოდიფიკაციის შემთხვევაში, რომელიც არ აღრიცხება, როგორც განცალკევებული იჯარა, იჯარის მოდიფიკაციის ძალაში შესვლის თარიღისთვის მოიჯარე ხელახლა აფასებს საიჯარო ვალდებულებას გადასინჯული საიჯარო გადახდების დისკონტირებით გადასინჯული დისკონტირების განაკვეთის საფუძველზე.
- იჯარის ისეთი მოდიფიკაციის შემთხვევაში, რომლის შედეგად მცირდება იჯარის მოქმედების სფერო, მცირდება აქტივების გამოყენების უფლების საბალანსო ღირებულება იჯარის ნაწილობრივ ან სრულად შეწყვეტის ასახვის მიზნით, მოგება/ზარალში აღიარდება ნებისმიერი შემოსულობა ან ზარალი, რომელიც დაკავშირებულია იჯარის ნაწილობრივ ან მთლიანად შეწყვეტასთან; საიჯარო ვალდებულება შემდგომში კორექტირდება იმგვარად, რომ მისმა საბალანსო ღირებულებამ ასახოს მოდიფიცირებული საიჯარო გადასახდელები მოდიფიცირებული ვადის განმავლობაში, რომლებიც დადისკონტირებულია მოდიფიკაციის თარიღისთვის არსებული განაკვეთით. ასეთ დროს, აქტივების გამოყენების უფლებაც შესაბამისი თანხით კორექტირდება.

ჯგუფი არასაიჯარო კომპონენტებს არ გამოაცალკევებს საიჯარო კომპონენტებისგან და ამის ნაცვლად თითოეული საიჯარო კომპონენტი და მასთან დაკავშირებული არასაიჯარო კომპონენტი აღრიცხება, როგორც ერთი საიჯარო კომპონენტი.

იჯარის ვადის განსაზღვრა

იჯარის ვადა არის იჯარის არაგაუქმებადი პერიოდი, რომლის განმავლობაშიც მოიჯარეს აქვს საიჯარო აქტივების გამოყენების უფლება, შემდეგ პერიოდებთან ერთად: ა) პერიოდები, რომლებსაც მოიცავს იჯარის გაგრძელების არჩევანის უფლება (მათ შორის მიღებული საქმიანი პრაქტიკით გამყარებული), თუ საკმარისად სარწმუნოა, რომ მოიჯარე ამ უფლებას გამოიყენებს; და ბ) პერიოდები, რომლებსაც მოიცავს იჯარის ვადად შეწყვეტის არჩევანის უფლება, თუ საკმარისად სარწმუნოა, რომ მოიჯარე ამ უფლებას არ გამოიყენებს.

ხელმძღვანელობა იყენებს მსჯელობას იჯარის ვადის დადგენისას. იმის შესაფასებლად, საკმარისად სარწმუნოა თუ არა, რომ მოიჯარე გამოიყენებს იჯარის გაგრძელების უფლებას, ან არ გამოიყენებს იჯარის ვადად შეწყვეტის უფლებას, ჯგუფი განიხილავს ყველა სათანადო ფაქტს და გარემოებას, რომელიც მოიჯარეს ეკონომიკურ სტიმულს უქმნის, გამოიყენოს იჯარის გაგრძელების უფლება, ან არ გამოიყენოს იჯარის ვადად შეწყვეტის უფლება. ჯგუფი ხელახლა აფასებს, საკმარისად სარწმუნოა თუ არა, რომ ის გამოიყენებს იჯარის გაგრძელების არჩევანის უფლებას, ან არ გამოიყენებს იჯარის ვადად შეწყვეტის უფლებას, იმ შემთხვევაში, თუ მოხდება რაიმე მნიშვნელოვანი მოვლენა, ან მნიშვნელოვანად შეიცვლება გარემოებები, რომლებიც: ა) მოიჯარის კონტროლს ექვემდებარება; და ბ) გავლენას ახდენს იმის შეფასებაზე, საკმარისად სარწმუნოა თუ არა, რომ მოიჯარე გამოიყენებს უფლებას, რომელიც ადრე გათვალისწინებული არ ჰქონდა იჯარის ვადის დადგენისას, ან არ გამოიყენებს ისეთ უფლებას, რომელიც ადრე გათვალისწინებული ჰქონდა იჯარის ვადის განსაზღვრისას.

ზღვრული სასესხო განაკვეთი

ზღვრული სასესხო განაკვეთი არის, საპროცენტო განაკვეთი, რომლის გადახდაც მსგავს ეკონომიკურ გარემოში მოუწევდა მოიჯარეს აქტივების გამოყენების უფლების ღირებულების მსგავსი ღირებულების აქტივის მოსაპოვებლად საჭირო სესხით სარგებლობისთვის, რომელსაც მსგავსი ვადა და უზრუნველყოფა ექნებოდა. ხელმძღვანელობა იყენებს მსჯელობას ზღვრული სასესხო განაკვეთის დადგენისთვის. დაკვირვებადი მონაცემების გამოყენებით განისაზღვრება ძირითადი განაკვეთი, რომელიც კორექტირდება მოიჯარისთვის დამახასიათებელი სპეციფიკური ფაქტორებით და უზრუნველყოფის (იჯარის ობიექტის) მახასიათებლებით.

საიჯარო გადახდების განსაზღვრა

საქართველოში ხშირად იჯარის ხელშეკრულება არ მოიცავს ჩანაწერს (ან მოიცავს არასრულს ჩანაწერს) იჯარის განახლების/გაგრძელების შესახებ. შემოთხსენებული უფლების არსებობა გამყარებულია მიღებული საქმიანი პრაქტიკის შესაბამისად. ჯგუფი ამგვარ მიღებულ საქმიან პრაქტიკას განიხილავს ხელშეკრულების შემადგენელ ნაწილად. ასეთი შემთხვევებისთვის, საიჯარო ვალდებულების განსაზღვრისას შეფასებული საიჯარო გადახდები არის უცვლელი მთელი საიჯარო ვადის განმავლობაში განახლებადი პერიოდის ჩათვლით.

კონსოლიდირებული ფინანსური ანგარიშგების შენიშვნები

2020 წლის 31 დეკემბერს დასრულებული წლისთვის

(ათას ლარში)

26. მნიშვნელოვანი სააღრიცხვო პოლიტიკა (გაგრძელება)

მოკლევადიანი იჯარა და გრძელვადიანი იჯარა, რომლის საიჯარო აქტივს დაბალი ღირებულება აქვს

ჯგუფმა გადაწყვიტა მოკლევადიან იჯარასთან და დაბალი ღირებულების მქონე საიჯარო აქტივის იჯარასთან მიმართებაში გამოიყენოს გათავისუფლება. ამ იჯარასთან დაკავშირებული საიჯარო გადახდები აღირიცხება ხარჯის სახით იჯარის ვადის განმავლობაში, წრფივი მეთოდით. სხვა სისტემატური საფუძველი იმ შემთხვევაში გამოიყენება, თუ ეს საფუძველი უფრო ადეკვატურად ასახავს მოიჯარის მიერ სარგებლის მიღების სტრუქტურას/მოდელს.

ჯგუფი როგორც მეთიჯარე

იჯარა კლასიფიცირდება ფინანსურ იჯარად, თუ იგი გულისხმობს საიჯარო აქტივის საკუთრებასთან დაკავშირებული პრაქტიკულად ყველა რისკისა და სარგებლის გადაცემას. იჯარა კლასიფიცირდება საოპერაციო იჯარად, თუ იგი არ გულისხმობს საიჯარო აქტივის საკუთრებასთან დაკავშირებული პრაქტიკულად ყველა რისკისა და სარგებლის გადაცემას. იჯარა ფინანსურია თუ საოპერაციო დამოკიდებულია გარიგების შინაარსზე და არა ხელშეკრულების იურიდიულ ფორმაზე. იჯარის კლასიფიცირება ხდება იჯარის დაწყების თარიღისთვის, ხოლო მისი ხელახლა შეფასება - მხოლოდ იჯარის (საიჯარო ხელშეკრულების) მოდიფიკაციის შემთხვევაში.

იჯარის ვადის დაწყების თარიღისთვის ფინანსური იჯარით გადაცემული აქტივები წარდგება, როგორც მოთხოვნები, ნეტო საიჯარო ინვესტიციის ტოლი თანხით. ნეტო საიჯარო ინვესტიციის შესაფასებლად გამოიყენება იჯარაში ნაგულისხმევი საპროცენტო განაკვეთი. ქვეიჯარის შემთხვევაში, თუ ქვეიჯარაში ნაგულისხმევი საპროცენტო განაკვეთის ადვილად განსაზღვრა შეუძლებელია, გამოიყენება ძირითადი იჯარის მიმართ გამოყენებული დისკონტირების განაკვეთი.

იჯარის ვადის განმავლობაში ფინანსური შემოსავალი ისეთი სქემის საფუძველზე აღიარდება, რომელიც ასახავს მეთიჯარის ნეტო საიჯარო ინვესტიციის უკუგების მუდმივ (უცვლელ) პერიოდულ განაკვეთს. ფინანსური იჯარის აღიარების შეწყვეტისა და გაუფასურების პოლიტიკა შესაბამისაა ფინანსური აქტივების შესაბამის პოლიტიკას.

საოპერაციო იჯარიდან მიღებული საიჯარო გადახდები აღიარდება, როგორც შემოსავალი წრფივი მეთოდით, ან რომელიმე სხვა სისტემატური საფუძველით. სხვა სისტემატური საფუძველი იმ შემთხვევაში გამოიყენება, თუ იგი უფრო ადეკვატურად ასახავს საიჯარო აქტივის გამოყენებით მიღებული სარგებლის შემცირების მოდელს/სქემას.

26.13 არამატერიალური აქტივები

აქტივის თავდაპირველი აღიარება ხდება თვითღირებულებით, მომავალი პერიოდის დანახარჯები ემატება აქტივის საბალანსო ღირებულებას, ან აღიარდება ცალკე აქტივად, იმ შემთხვევაში, თუ მოსალოდნელია, რომ აქტივთან დაკავშირებული მომავალი ეკონომიკური სარგებელი შემოვა ჯგუფში და აქტივის დანახარჯების განსაზღვრა საიმედოდაა შესაძლებელი. ამორტიზაციის გამოთვლა ხდება წრფივი მეთოდით, რაც გულისხმობს აქტივის თვითღირებულების ან გაუფასურებული ღირებულების განაწილებას აქტივის მთელი მომსახურების ვადის მანძილზე. ხელმძღვანელობის შეფასებით არსებული არამატერიალური აქტივების ამორტიზირება მოხდება ხუთი წლის განმავლობაში.

26.14 მატერიალური და არამატერიალური აქტივების გაუფასურება

ანგარიშგების ყოველი პერიოდის ბოლოს ჯგუფი გადახედავს მატერიალური და არამატერიალური აქტივების საბალანსო ღირებულებებს, რათა განსაზღვროს, არსებობს თუ არა ამ აქტივების გაუფასურების ნიშნები. ასეთი ნიშნების არსებობის შემთხვევაში, ფასდება ამ აქტივის ანაზღაურებადი ღირებულება იმისათვის, რათა განისაზღვროს გაუფასურების ზარალის (ასეთის არსებობის შემთხვევაში) მასშტაბი. თუ შეუძლებელია ცალკეული აქტივის ანაზღაურებადი ღირებულების განსაზღვრა, ჯგუფი აფასებს იმ ფულადი სახსრების წარმოქმნილი ერთეულის ანაზღაურებად ღირებულებას, რომელსაც ეს აქტივი მიეკუთვნება. თუ არსებობს განაწილების გონივრული და თანმიმდევრული საფუძველი, კორპორაციული აქტივები ასევე ნაწილდება ფულადი სახსრების წარმოქმნილ ცალკეულ ერთეულებზე, ან სხვა შემთხვევაში, ისინი ნაწილდება ფულადი სახსრების წარმოქმნილი ერთეულების უმცირეს ჯგუფზე, რომლისთვისაც შეიძლება განისაზღვროს განაწილების გონივრული და თანმიმდევრული საფუძველი.

განუსაზღვრელი სასარგებლო გამოყენების ვადის მქონე არამატერიალური აქტივები, ან ის არამატერიალური აქტივები, რომლებიც გამოყენებისთვის ჯერ არ არის ხელმისაწვდომი, გაუფასურების გამოსავლენად მოწმდება მინიმუმ წელიწადში ერთხელ, და აგრეთვე მაშინ, როდესაც აქტივის გაუფასურების ნიშნები არსებობს.

ანაზღაურებადი ღირებულება არის გაყიდვის დანახარჯებით შემცირებულ რეალურ ღირებულებასა და გამოყენების ღირებულებას შორის უდიდესი. გამოყენების ღირებულების შესაფასებლად სავარაუდო მომავალი ფულადი ნაკადების დღევანდელ ღირებულებამდე დისკონტირება ხდება დასაბეგრი დისკონტირების განაკვეთის

კონსოლიდირებული ფინანსური ანგარიშგების შენიშვნები

2020 წლის 31 დეკემბერს დასრულებული წლისთვის

(ათას ლარში)

26. მნიშვნელოვანი სააღრიცხვო პოლიტიკა (გაგრძელება)

გამოყენებით, რომელიც ასახავს ფულის დროითი ღირებულების არსებულ საბაზრო შეფასებებს და აქტივისთვის დამახასიათებელ რისკებს, რომლისთვისაც არ დაკორექტირებულა სამომავლოდ პროგნოზირებული ფულადი ნაკადები.

თუ აქტივის (ან ფულადი სახსრების წარმომქმნელი ერთეულის) ანაზღაურებადი ღირებულება შეფასებულია, როგორც მის საბალანსო ღირებულებაზე ნაკლები, მაშინ აქტივის (ან ფულადი სახსრების წარმომქმნელი ერთეულის) საბალანსო ღირებულება მცირდება მის ანაზღაურებად ღირებულებამდე. გაუფასურების ზარალის აღიარება ხდება დაუყოვნებლივ მოგებაში ან ზარალში.

თუ გაუფასურების ზარალი შემდგომში შებრუნდება, აქტივის (ან ფულადი სახსრების წარმომქმნელი ერთეულის) საბალანსო ღირებულება გაიზრდება და შეადგენს მისი ანაზღაურებადი ღირებულების გადასინჯულ ოდენობას, მაგრამ ისე, რომ გაზრდილი საბალანსო ღირებულება არ აღემატებოდეს იმ საბალანსო ღირებულებას, რომელიც განისაზღვრებოდა, წინა წლებში აქტივზე (ან ფულადი სახსრების წარმომქმნელ ერთეულზე) გაუფასურების ზარალი რომ არ ყოფილიყო აღიარებული. გაუფასურების ზარალის შებრუნების აღიარება ხდება დაუყოვნებლივ მოგებაში ან ზარალში.

26.15 ანარიცხვები

ანარიცხვების აღიარება ხდება მაშინ, როდესაც ჯგუფის წარსული მოვლენის გამო აქვს მიმდინარე (იურიდიული თუ არაკონტრაქტული) ვალდებულება, მოსალოდნელია, რომ ჯგუფის მოეთხოვება ამ ვალდებულების გასტუმრება და შესაძლებელია ვალდებულების ოდენობის სათანადო სიზუსტით განსაზღვრა.

ანარიცხვებად აღიარებული ოდენობა წარმოადგენს იმ თანხის ყველაზე ზუსტ შეფასებას, რომელიც საჭირო იქნება მიმდინარე ვალდებულების დასაფარად ანგარიშგების პერიოდის ბოლოსთვის, ამ ვალდებულებასთან დაკავშირებული რისკებისა და გაურკვევლობების გათვალისწინებით. როდესაც ანარიცხვები ფასდება მიმდინარე ვალდებულების გასასტუმრებლად საჭირო ფულადი ნაკადებით, მისი საბალანსო ღირებულება არის ამ ფულადი ნაკადების დღევანდელი ღირებულება (თუ ფულის დროითი ღირებულების გავლენა მასზე არსებითია).

თუ ანარიცხვების დაფარვისთვის საჭირო ეკონომიკური სარგებლის ნაწილობრივ ან მთლიანად მიღება მესამე მხარისგან არის მოსალოდნელი, მისაღები თანხის აღიარება აქტივად ხდება მაშინ, როდესაც ფაქტობრივად გარანტირებულია ანაზღაურების მიღება და მისაღები თანხის ოდენობის სარწმუნოდ შეფასება შესაძლებელია.

26.16 პირობითი აქტივები და ვალდებულებები

პირობითი ვალდებულებები არ არის აღიარებული ფინანსური მდგომარეობის კონსოლიდირებულ ანგარიშგებაში, თუმცა განმარტებულია გარდა იმ შემთხვევებისა, როდესაც ფულადი ნაკადის გადინების ალბათობა დაფარვის მიზნით დაბალია. პირობითი აქტივი არ არის აღიარებული ფინანსური მდგომარეობის კონსოლიდირებულ ანგარიშგებაში, თუმცა განმარტებულია მაშინ, როდესაც ეკონომიკური სარგებლის მიღება მოსალოდნელია.

26.17 მიმდინარე და გადავადებული მოგების გადასახადი

პერიოდის საგადასახადო ხარჯი შედგება მიმდინარე და გადავადებული გადასახადების ხარჯისგან. გადასახადის აღიარება ხდება სრული შემოსავლის ანგარიშგებაში, გარდა იმ შემთხვევისა, როდესაც მისი წარმოშობა დაკავშირებულია სხვა სრულ შემოსავალში, ან კაპიტალში აღიარებულ მუხლებთან. ასეთ შემთხვევაში, გადასახადის აღიარება ხდება შესაბამისად - სხვა სრულ შემოსავალში, ან კაპიტალში.

მიმდინარე მოგების გადასახადი გამოითვლება საანგარიშგებო თარიღისთვის მოქმედი იმ ქვეყნის კანონმდებლობის მიხედვით, რომელშიც ჯგუფი ფუნქციონირებს. ხელმძღვანელობა პერიოდულად ახდენს საგადასახადო მიდგომის გადახედვას, კანონმდებლობაში არსებული სხვადასხვა ინტერპრეტაციის შესაბამისად. ჯგუფი ქმნის ანარიცხვებს თანხებზე, რომელთა გადახდაც მოსალოდნელია საგადასახადო ორგანოებისთვის.

გადავადებული მოგების გადასახადის აღიარება ხდება აქტივებისა და ვალდებულებების საგადასახადო და ფინანსურ ბაზებს შორის არსებული დროებითი სხვაობების მიხედვით. თუმცა, გადავადებული მოგების გადასახადი არ აღიარდება, თუ ის წარმოშობილია აქტივის ან ვალდებულების თავდაპირველი აღიარების შედეგად, რომელიც ოპერაციის მოხდენის დროს გავლენას არ ახდენს არც საგადასახადო და არც ფინანსურ ბაზაზე, გარდა იმ შემთხვევისა, როდესაც ეს დაკავშირებულია ბიზნეს კომბინაციასთან. გადავადებული მოგების გადასახადი გამოითვლება საანგარიშგებო თარიღისთვის არსებული მოგების გადასახადის განაკვეთის გამოყენებით, რომელიც მოსალოდნელია, რომ იმოქმედებს მაშინ, როდესაც მოხდება შესაბამისი გადავადებული საგადასახადო აქტივის რეალიზება და ვალდებულების დაფარვა. გადავადებული საგადასახადო აქტივის აღიარება მხოლოდ იმ შემთხვევაში, როდესაც მოსალოდნელია მომავალში დასაბეგრი მოგების წარმოშობა, რომელიც მიმდინარე პერიოდის დროებით სხვაობებთან გაიქვითება.

კონსოლიდირებული ფინანსური ანგარიშგების შენიშვნები

2020 წლის 31 დეკემბერს დასრულებული წლისთვის

(ათას ლარში)

26. მნიშვნელოვანი სააღრიცხვო პოლიტიკა (გაგრძელება)

გადავადებული საგადასახადო აქტივი და ვალდებულება გადაიხურება იმ შემთხვევაში, როდესაც არსებობს მიმდინარე საგადასახადო აქტივის მიმდინარე საგადასახადო ვალდებულებასთან გადახურვის სამართლებრივი უფლება, და როდესაც გადავადებული საგადასახადო აქტივი და ვალდებულება წარმოშობილია ერთი და იმავე საგადასახადო კანონმდებლობის შედეგად, რომლის დროსაც აქტივის და ვალდებულების წმინდა თანხით წარდგენა შესაძლებელია.

2023 წლიდან ჯგუფი გადადის მოგების გადასახადის ახალ მოდელზე, რომლის მიხედვით მოგების გადასახადის ხარჯი აღიარდება იმ საანგარიშგებო პერიოდში, როდესაც კომპანია გამოაცხადებს დივიდენდს, რომელიც ექვემდებარება დაბეგვრას. საგადასახადო სისტემის სპეციფიკურობის გათვალისწინებით, საქართველოში რეგისტრირებული კომპანიებისთვის აქტივების და ვალდებულებების საბალანსო და საგადასახადო ღირებულებებს შორის არ არსებობს სხვაობები, რომელმაც შეიძლება გამოიწვიოს გადავადებული საგადასახადო აქტივების/ვალდებულებების აღიარება. შესაბამისად, ჯგუფი გადავადებულ საგადასახადო აქტივს აღიარებს იმ მოცულობით, რის გამოყენებასაც შეძლებს 2022 წლის ჩათვლით.

26.18 მარაგები

მარაგების საწყისი აღიარება ხდება თვითღირებულებით და შემდგომ თვითღირებულებასა და ნეტო სარეალიზაციო ღირებულებას შორის უმცირესით. გადარჩენილი ქონების საწყისი აღიარება ხდება რეალური ღირებულებით. გადარჩენილი ქონების ჩამოწერა ხორციელდება ინდივიდუალური მეთოდის მიხედვით, დანარჩენი მარაგების საშუალო შეწონილი მეთოდით.

26.19 სააქციო კაპიტალი

ჯგუფის სააქციო კაპიტალი განისაზღვრება ჯგუფის წესდებით. წესდების ცვლილება შესაძლებელია მხოლოდ დამფუძნებლების გადაწყვეტილების საფუძველზე. გამოშვებული კაპიტალი აღიარდება როგორც სააქციო კაპიტალი იმ მოცულობით, რა მოცულობითაც კაპიტალი შევსებულია დამფუძნებლების მიერ. სააქციო კაპიტალი აღიარდება ნომინალური ღირებულებით. სხვაობა შენატანების რეალურ ღირებულებას და აქციების ნომინალურ ღირებულებას შორის აღიარდება როგორც საემისიო კაპიტალი.

კონსოლიდირებული მმართველობის ანგარიშგება

2020 წლის 31 დეკემბერს დასრულებული წლისთვის

(ათას ლარში)

კონსოლიდირებული მმართველობის ანგარიშგება

სუბიექტის განვითარების გეგმები

სადაზღვევო ბაზრის ინდუსტრია ჩვენს ქვეყანაში ყოველწლიურად იზრდება. ზრდის ტენდენცია 2020 წელშიც შენარჩუნდა, თუმცა მსოფლიოში გავრცელებულმა პანდემიამ მნიშვნელოვანი ზეგავლენა იქონია სექტორზე, ისევე როგორც სრულად ეკონომიკაზე, და ბაზრის მოცულობა გასულ წლებთან შედარებით ნაკლებად გაიზარდა. 2020 წელს მოზიდული პრემიის ოდენობამ შეადგინა 667 278 675 მლნ ლარი, რაც გასულ წელთან შედარებით 6,8 პროცენტით მეტია. ბაზრის მოცულობის ზრდა 2018 და 2019 წლებში შესაბამისად შეადგენდა 22% და 15%-ს (იხ. www.insurance.gov.ge)

ეპიდემიამ მნიშვნელოვანი ზეგავლენა მოახდინა ასევე „სადაზღვევო კომპანია ალფას“ საქმიანობაზე. 2020 წელს კომპანიის მიერ მოზიდულმა ჯამურმა პრემიამ შეწყვეტილი ხელშეკრულების პრემიის გათვალისწინებით შეადგინა 14,960,454 ლარი, რაც გასულ წელთან შედარებით 21%-ით ნაკლებია. მოზიდული პრემიის შემცირება რამდენიმე ფაქტორითაა გამოწვეული, რომელთაგან მნიშვნელოვან როლს ასრულებს პანდემია და ის მასობრივი შეზღუდვები რაც ქვეყანაში და ზოგადად მსოფლიოში არსებობდა კოვიდ 19-ის გავრცელების თავიდან ასაცილებლად. ასევე, შემცირება გარკვეულწილად გამოწვეულია მენეჯმენტის გადაწყვეტილებით - გასულ წლებში არსებული მოცულობითი, მაგრამ ზარალიანი პორტფელების ჩანაცვლებულიყო შედარებით მცირე, მაგრამ მართვადი და ნაკლებად ზარალიანი კონტრაქტებით. შედეგად, კომპანიის მოზიდვა შემცირდა, თუმცა ზარალიანობის შემცირება მოხდა პროპორციულად მეტად -0.45 პუნქტით.

სს „სადაზღვევო კომპანია ალფა“ საანგარიგებო პერიოდში აქტიურად აგრძელებს საქმიანობას სხვადასხვა დაზღვევის სახეობაში. განახლდა ფინანსური რისკების დაზღვევის პოლისების გაცემა. კომპანიამ გაითვალისწინა გასულ წლებში მიღებული პრაქტიკა და სრულად შეცვალა დაზღვევის ამ სახეობაში მოქმედება. შედეგად შემცირდა მოზიდვა, თუმცა სახეზეა ნულოვანი ზარალიანობა. კომპანიამ გასული წლებს მსგავსად მონაწილეობა მიიღო აგრო დაზღვევის პროგრამაში. ეპიდ სიტუაციამ ამ შემთხვევაშიც მოახდინა გავლენა და მიღებული შემოსავალი ნაკლები იყო დაგეგმილზე, თუმცა სადაზღვევო კომპანია ალფამ პირველად დაიწყო ისეთი კულტურის დაზღვევა, როგორცაა ციტრუსი დასავლეთ საქართველოს რეგიონში. რეგიონის ათვისება მოხდა მოთხოვნასთან შედარებით მცირე ოდენობით, რადგან ეს იყო საცდელი შესვლა რეგიონში გამოცდილებისა და სეგმენტის უკეთ შესწავლის მიზნით. მიღებული გამოცდილება საკმაოდ დადებითი შედეგით ხასიათდება და სამომავლოდ კომპანია გეგმავს ამ რეგიონისა და კულტურის უფრო გაზრდილი მოცულობით ათვისებას. ასევე იგეგმება სხვა დამატებითი კულტურების დაზღვევა, რომელსაც აქამდე არ იყო წარმოდგენილი.

2019 წლის ფინანსური მოგების კუთხით სადაზღვევო კომპანია ალფასთვის საკმაოდ რთული იყო, ამ სირთულეებთან გამკლავება 2020 წელსაც მოუწია კომპანიას, განსაკუთრებით წლის პირველ კვარტალში, როდესაც გასულ წლებში გაცემული ფინანსური რისკების დაზღვევის ზარალები კვლავ აქტიური იყო. თუმცა ამ ყოველივეს გათვალისწინებით 2020 წელი დასრულდა დადებითი შედეგით. კომპანია ბიუჯეტის მიხედვით გეგმავს, რომ არსებული პორტფელითა და დამლეული სირთულეების შემდეგ 2021 წელიც ასევე დადებითი შედეგით დასრულდება.

2021 წელს სს სადაზღვევო კომპანია ალფა აქტიურად აგრძელებს გასულ წელს დაწყებულ ელექტრონული სისტემის დანერგვას, რასაც ასევე ემატება ახალი სადაზღვევო პროგრამის დანერგვა კომპანიაში. 2021 წლის 1 იანვრიდან კომპანია სრულად გადავიდა ახალ სადაზღვევო პროგრამაზე. პროგრამის ცვლილებით კომპანიაში გაუმჯობესდება ავტომატიზირებული პროცესები, დაიხვეწება რეპორტირებისა და ანგარიშგების სისტემა, მინიმუმამდე შემცირდება ხარვეზების არსებობა, გაუმჯობესდება დებიტორული და კრედიტორული დავალიანების კონტროლი. მომხმარებელი მიიღებს ოპერატიულ და ზუსტ ინფორმაციას, გაუმჯობესდება ზარალების დარეგულირებისა და მართვის პროცესი. ახალი პროგრამის ფუნქციური შესაძლებლობები კომპანიას საშუალებას მისცემს გამოთავისუფლებული ადამიანური რესურსი მიმართოს სხვადასხვა პროდუქტის გაუმჯობესებისა და შექმნისკენ.

მიმდინარე წელსაც აქტიურად გრძელდება ელექტრონული სისტემების მომხმარებლის საჭიროებაზე მორგება, რაც გაზრდის სადაზღვევო პროდუქტის ხელმისაწვდომობა, დაზოგავს მომხმარებელთა დროს და შექმნის კომფორტულ და მოსახერხებელ სივრცეს ამ კუთხით. დაიწერა და უახლოეს მომავალში იგეგმება კომპანიის აპლიკაციის მიწოდება მომხმარებლისთვის, რაც გაამარტივებს სამედიცინო ზარალების კუთხით დოკუმენტაციის ელექტრონულად წარმოდგენის პროცესს.

ინფორმაცია ფილიალების საქმიანობის შესახებ

2021 წლის მარტის მდგომარეობით სს სადაზღვევო კომპანია ალფას აქვს შემდეგი მოქმედი ფილიალები და

კონსოლიდირებული მმართველობის ანგარიშგება

2020 წლის 31 დეკემბერს დასრულებული წლისთვის

(ათას ლარში)

სერვისცენტრები თბილისში, ბათუმში, ახალციხეში, გურჯაანში, თელავსა და ლაგოდეხში.

კვლევებისა და განვითარების სფეროში ჩატარებული ღონისძიებების მიმოხილვა

ამ მიმართულებით კომპანიაში 2020 წელს არ ჩატარებულა შესაბამისი ღონისძიებები.

აუცილებელი ძირითადი ხარისხობრივი და არაფინანსური მაჩვენებლები

2020 წლის განმავლობაში სადაზღვევო კომპანია ალფაში განხორციელდა ცვლილებები, ფინანსური და ხარისხობრივი მაჩვენებლების გაუმჯობესების მიზნით. კერძოდ:

1. საანგარიშო პერიოდში, გასული წლის მსგავსად, შენარჩუნდა ჯანმრთელობის, ავტო და აგრო დაზღვევაზე კონცენტრაცია. შემუშავდა აგრო ზარალების დროული და ეფექტური დარეგულირების სისტემა.

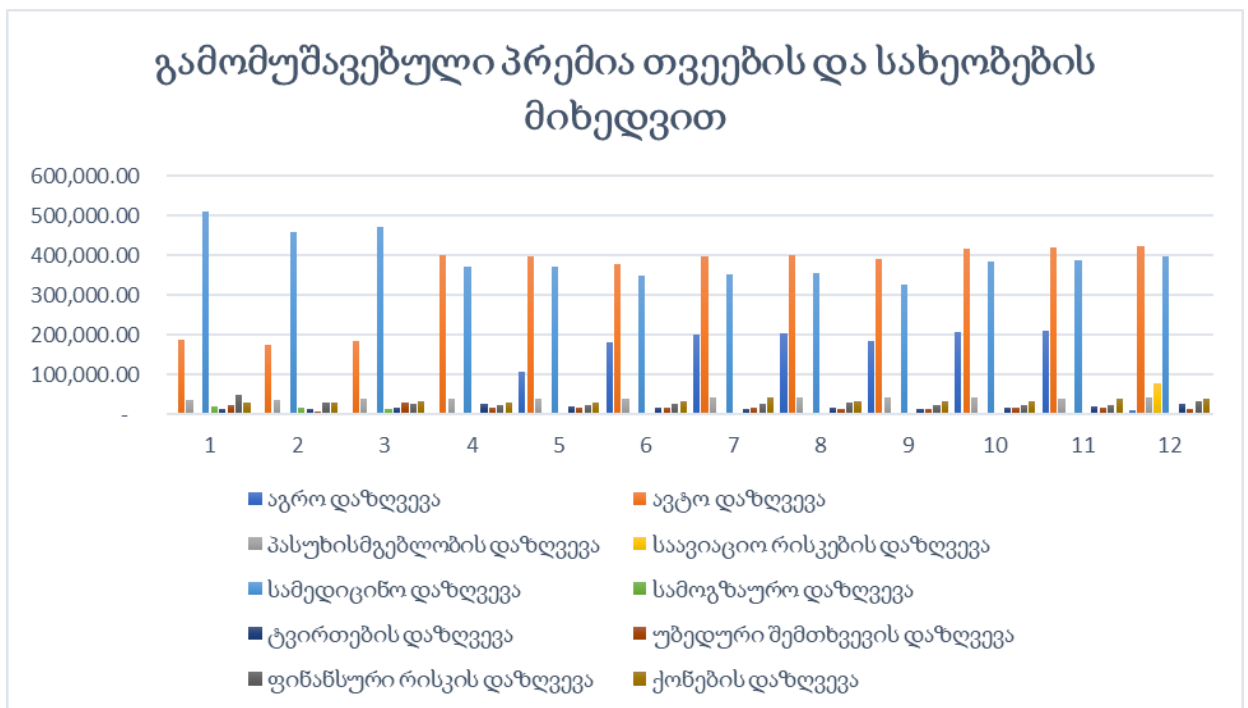

2. ვალდებულებათა დაზღვევაში გაცხადებული ზარალების გაზრდილი რაოდენობის გამო შეიქმნა შესაბამისი რეგრესის მიღების სამსახური, რომელიც დაექვემდებარა იურიდიულ სამსახურს. გადაფასდა და გადაიხედა უზრუნველყოფაში ჩადებული აქტივების საბალანსო ღირებულება, უზრუნველყოფის ნაწილი გაიყიდა აუქციონზე. სამსახური აქტიურად მუშაობს 2021 წელსაც რეგრესების ამოღების მიმართულებით.
3. სადაზღვევო კომპანია ალფა აგრძელებს საერთაშორისო ურთიერთობებს, კერძოდ 2020 წლის ბოლოს კომპანია თანამშრომლობს 6 მსხვილ, მაღალრეიტინგულ გადამზვეველთან.
4. სს სადაზღვევო კომპანია ალფაში გასულ პერიოდთან შედარებით თანამშრომელთა რაოდენობა შემცირდა 23%-ით, რისი ძირითადი გამომწვევი მიზეზი იყო ეპიდემიური სიტუაცია და შემცირებული მოზიდა.
5. 2020 წლიდან კომპანიამ დაიწყო ახალი სადაზღვევო პროგრამის დანერგვის პროცესი. დანერგვის პროცესის მიზნებისათვის შექმნილი სპეციალური სამუშაო ჯგუფი, რომელშიც ჩართულია თანამშრომლები ყველა განყოფილებიდან მოცემული ჯგუფი აქტიურად აგრძელებს მუშაობას მიმდინარე მდგომარეობითაც. ჯგუფის მიზანია გაანალიზოს აქამდე არსებული პროგრამის ტექნიკური მახასიათებლები, მისი დადებითი და უარყოფითი მხარეები და შექმნას კონკრეტული დავალებები, რაც უნდა იყოს ახალ პროგრამაში სამუშაო პროცესის გაუმჯობესების მიზნით.
6. 2020 წელს კომპანიამ გააგრძელა ურთიერთობა სავალდებულო დაზღვევის ცენტრთან. ამ კუთხით სადაზღვევო კომპანია ალფამ დამატებით მოიზიდა 1 202 900 ლარი და მოგება 1 026 061 ლარის ოდენობით.

კონსოლიდირებული მმართველობის ანგარიშგება

2020 წლის 31 დეკემბერს დასრულებული წლისთვის

(ათას ლარში)

კომპანიის ორგანიზაციული სტრუქტურა

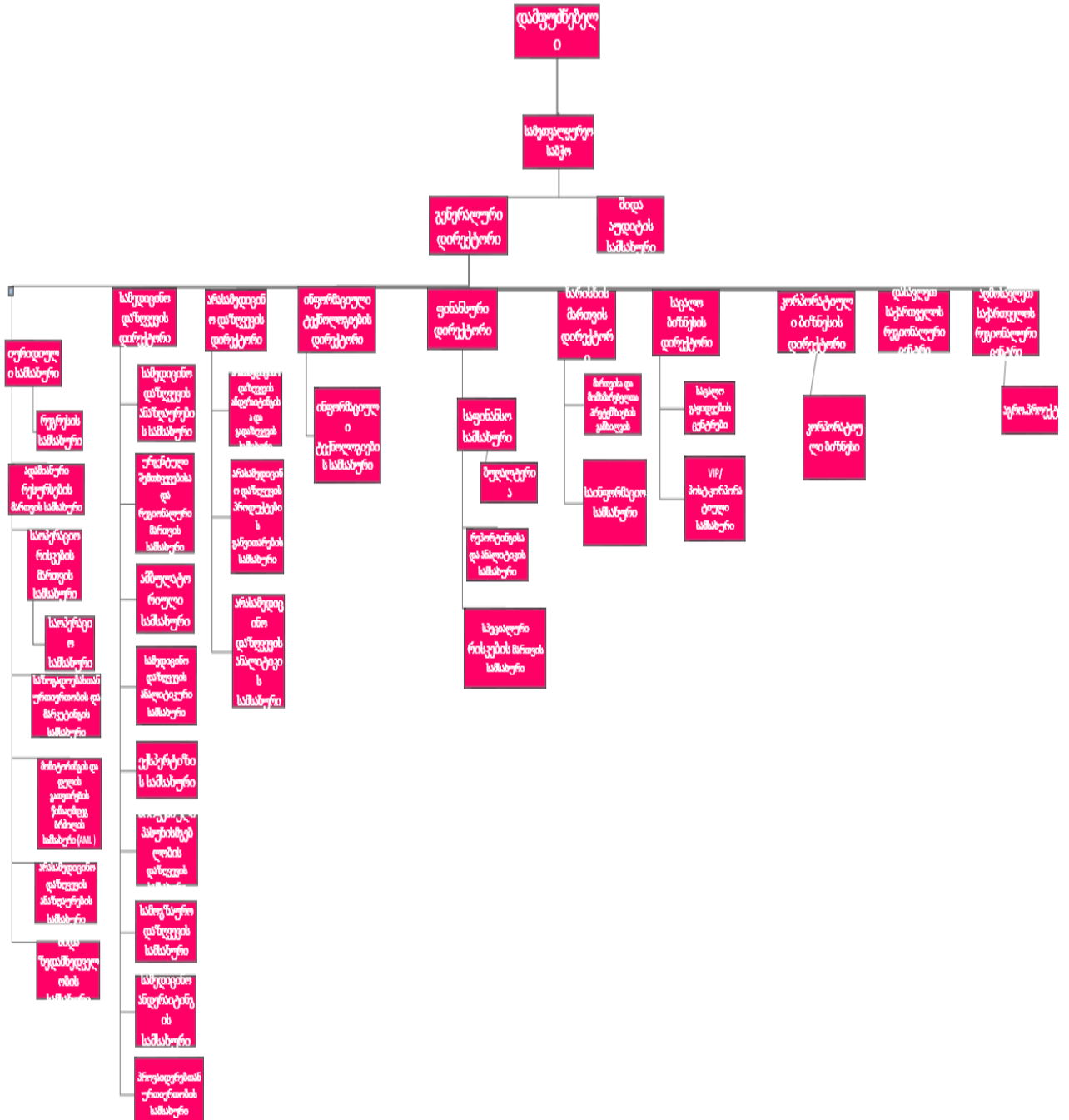

ინფორმაცია თანამშრომლების შესახებ

თანამშრომლების რაოდენობა – 190

მამაკაცი – 54 (28,4%)

ქალი – 136 (71,6%)

უმდალესი განათლება – 160 (84,2%)

ინფორმაცია წილის და აქციების შეძენის შესახებ

სს „სადაზღვევო კომპანია ალფას“ 2020 წლის განმავლობაში არ განუხორციელებია წილისა და აქციების შეძენა.

კონსოლიდირებული მმართველობის ანგარიშგება

2020 წლის 31 დეკემბერს დასრულებული წლისთვის

(ათას ლარში)

წლიურ ფინანსურ ანგარიშგებაში ასახული თანხების შესახებ დამატებითი განმარტებები

მოცემულ საანგარიშგებო პერიოდში სს სადაზღვევო კომპანია ალფაში განხორციელდა რამდენიმე მნიშვნელოვანი ქმედება:

2020 წლის მიმდინარე აქტივების შეფარდება მიმდინარე ვალდებულებებთან 142%-ს შეადგენს, რაც იმას გულისხმობს, რომ კომპანიას მოკლევადიან პერიოდში აქვს შესაძლებლობა დაფაროს ვალდებულებები. აღნიშნული კოეფიციენტი შემცირებულია გასულ წელთან შედარებით.

$$\text{მიმდინარე კოეფიციენტი} = \frac{\text{მიმდინარე აქტივები}}{\text{მიმდინარე ვალდებულებები}}$$

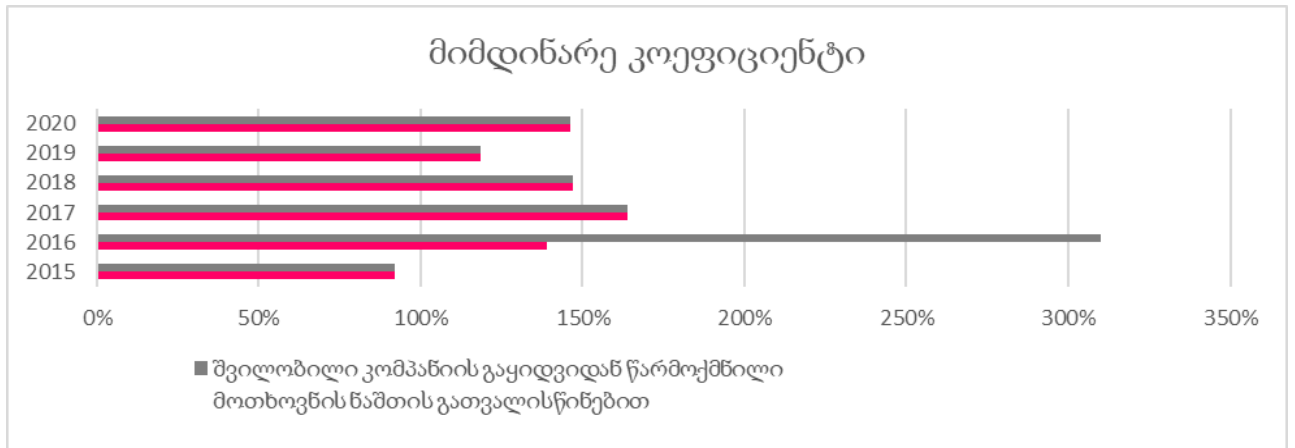

2016 წლის მიმდინარე აქტივები გაზრდილია 12 მლნ. ლარით, მოთხოვნები შვილობილი საწარმოს რეალიზაციიდან, რომლის გათვალისწინების გარეშე მიმდინარე კოეფიციენტი შეადგენს 139%-ს.

ლიკვიდობის მიმდინარე კოეფიციენტი	2015	2016	2017	2018	2019	2020
	92%	139%	164%	165%	121%	142%

მომგებიანობის კოეფიციენტი გასულ წელთან შედარებით მნიშვნელოვნად შემცირებულია. ქვემოთ მოცემულ ცხრილზე მოცემულია მთლიანი მარჟის, კაპიტალის უკუგებისა და მთლიანი აქტივების უკუგების კოეფიციენტების მდგომარეობა დინამიკაში.

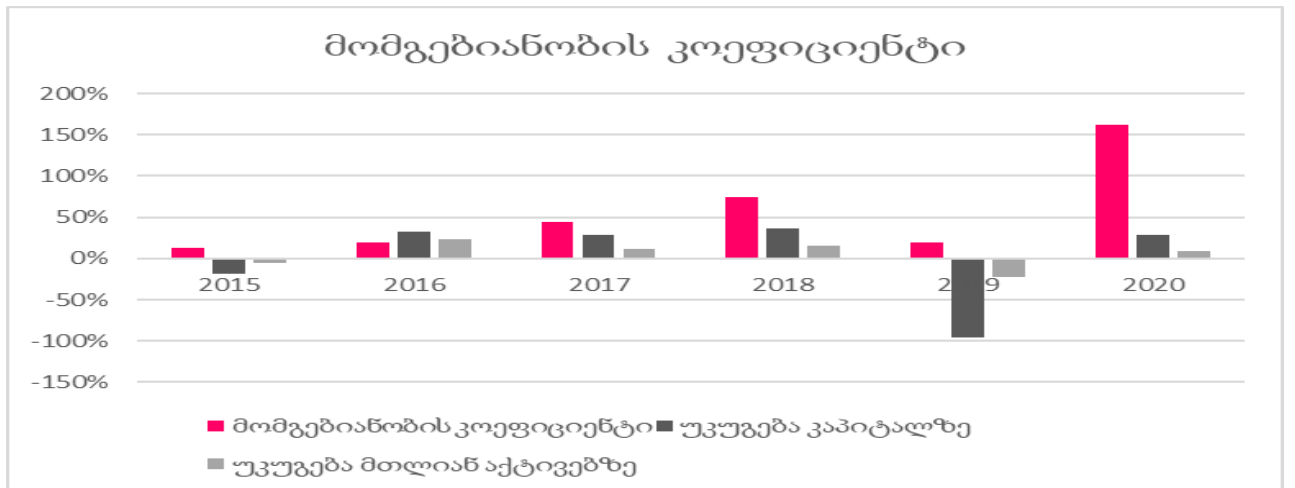

მთლიანი მარჟა = $\frac{\text{სადაზღვევო მოგება}}{\text{სადაზღვევო ზარალები}}$ განსაზღვრავს სადაზღვევო მოგების წილს სადაზღვევო ზარალებში.

უკუგება კაპიტალზე = $\frac{\text{წმინდა მოგება}}{\text{კაპიტალი}}$ გვიჩვენებს რამდენი პროცენტია უკუგება ინვესტირებულ კაპიტალზე.

უკუგება მთლიან აქტივებზე = $\frac{\text{წმინდა მოგება}}{\text{მთლიანი აქტივები}}$ გვიჩვენებს უკუგებას მთლიან აქტივებზე.

კონსოლიდირებული მმართველობის ანგარიშგება

2020 წლის 31 დეკემბერს დასრულებული წლისთვის

(ათას ლარში)

უნდა აღინიშნოს, რომ 2016 წლის მოგება გაზრდილია შვილობილი საწარმოს რეალიზაციიდან მიღებული შედეგით, 5,2 მლ ლარით, რომლის გათვალისწინების გარეშე 2016, წლის კაპიტალის უკუგებისა და აქტივების უკუგების კოეფიციენტები 0–ზე ნაკლები იქნებოდა და მივიღებდით მომგებიანობის ზრდის შემდეგნაირ დინამიკას.

	2015	2016	2017	2018	2019	2020
მომგებიანობის კოეფიციენტი	13%	20%	44%	75%	20%	162%
უკუგება კაპიტალზე	-18%	33%	29%	37%	-96%	28%
უკუგება მთლიან აქტივებზე	-6%	23%	12%	15%	-22%	9%

2019 წელი წინა საანგარიშგებო პერიოდთან შედარებით მნიშვნელოვანი ზარალიანობით ხასიათდება, რაც აისახა როგორც კაპიტალის უკუგების, ასევე მთლიანი აქტივების უკუგების კოეფიციენტზე. გამომწვევი მიზეზი ძირითადად იყო ფინანსური რისკების დაზღვევის სახეობაში დამდგარი ზარალი, რომელმაც ჯამში 6 მილიონი შეადგინა. 2020 წელს მნიშვნელოვნად შემცირდა აღნიშნულ დაზღვევის სახეობაში დამდგარი ზარალი, რამაც გააუმჯობესა მონაცემები.

ძირითადი რისკები და გაურკვევლობები

სადაზღვევო და საოპერაციო რისკები

სს სადაზღვევო კომპანია ალფას საქმიანობას წარმოადგენს სადაზღვევო საქმიანობა, სადაზღვევო პროდუქტები შეიცავს რისკებს. კომპანიის ანდერაიტერი განსაზღვრავს თუ რომელი სახეობა შეიცავს რისკის დიდ ალბათობას და ახდენს ამ რისკების გადაზღვევას საერთაშორისო ბაზარზე მოქმედ გადამზღვეველ კომპანიებთან.

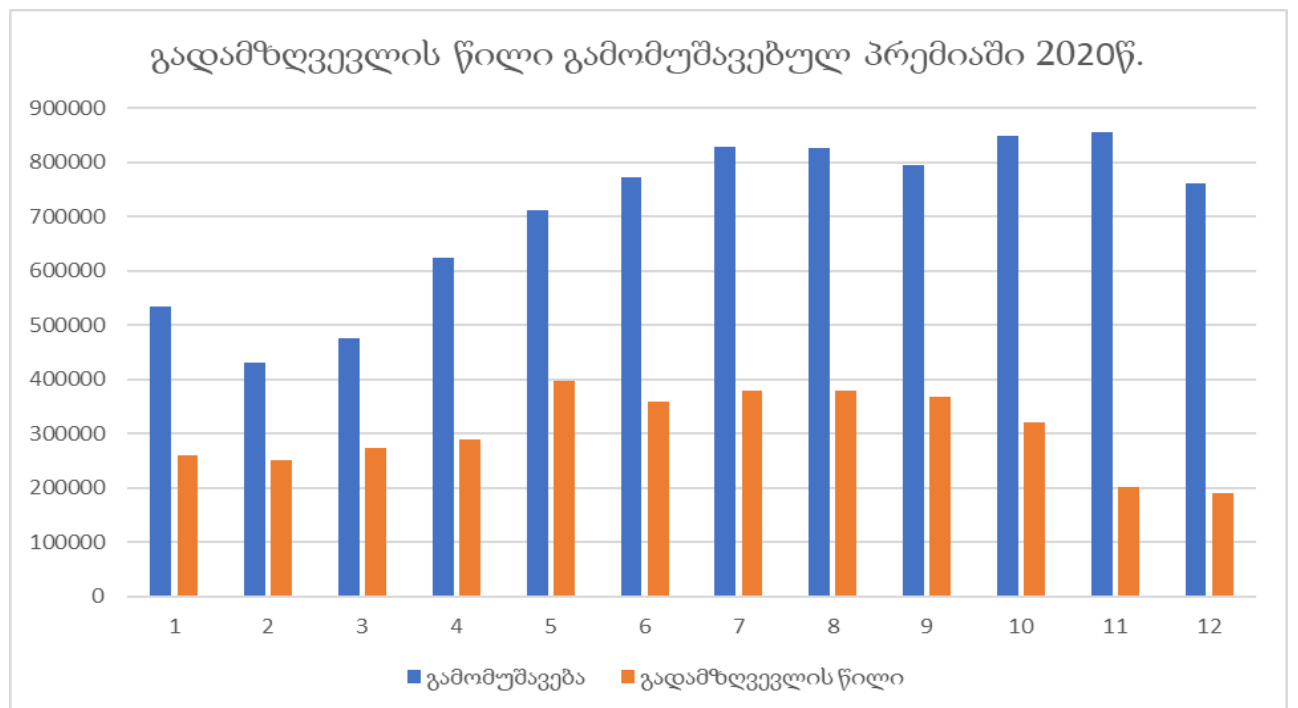

ცხრილზე ნაჩვენებია გადამზღვეველის კუთვნილი პრემია მხოლოდ არაჯანმრთელობის გამომუშავებულ პრემიასთან მიმართებით, რადგან კომპანიას გადაზღვეული აქვს მხოლოდ არაჯანმრთელობის დაზღვევა. გამომუშავებული პრემიის ცვლილების პროპორციულად იცვლება გადამზღვეველის წილი გამომუშავებულ პრემიაში.

2017 წელს ალფამ დაიწყო ფინანსური ვალდებულებების დაზღვევა, დაზღვევის ეს სახეობა გულისხმობს კომპანიის მხრიდან დიდი ოდენობით რისკის აღებას. როგორც გასულ საანგარიშგებო პერიოდებში, ასევე 2020 წლის განმავლობაშიც აღნიშნული რისკის შესამცირებლად ალფა ახდენს ფინანსური რისკების გადაზღვევას ორ სხვადასხვა გადამზღვეველთან, ასევე კომპანიის შიდა პოლიტიკით დადგენილი ლიმიტის ზემოთ გასცემს მხოლოდ უზრუნველყოფილ გარანტიას (უზრუნველყოფა გულისხმობს როგორც ფულადი სახსრების დროებით აკუმულირებას სს ალფას ანგარიშზე, ასევე უძრავ ქონებას - პოლისით დადგენილი ვალდებულებების სრული მოცულობაზე).

2020 წელს მნიშვნელოვნად შეიცვალა აღნიშნული დაზღვევის პოლისების გაცემის პროცედურა, შეიქმნა შესაბამისი კომიტეტი რომელიც ცალკეულ გარანტიას განიცილავს დამოუკიდებლად და იღებს შესაბამის გადაწყვეტილებას.

კონსოლიდირებული მმართველობის ანგარიშგება

2020 წლის 31 დეკემბერს დასრულებული წლისთვის

(ათას ლარში)

სადაზღვევო სფერო, როგორც ფინანსური ინსტიტუტი, ბაზარზე მკაცრად კონტროლირებადი სფეროა, ამიტომ, სახელმწიფო თავად ახდენს მის წინაშე არსებული რისკების კონტროლს სხვადასხვა რეგულირებებით, რაც მნიშვნელოვნად ამცირებს რისკებს. ასევე, კომპანიას შექმნილი აქვს სავალდებულო რეზერვი დაზღვევის სახელმწიფო სამსახურის ბრძანების შესაბამისად და გადანაწილებული აქვს ის საქართველოს მასშტაბით მოქმედ სხვადასხვა ბანკში, 2019 წლის დასაწყისისთვის სავალდებულო რეზერვის ოდენობა გაიზარდა 2 მლნ ლარით და მიმდინარე პერიოდში შეადგენს 4,2 მლნ ლარს. ასევე, მომხარებლისა და კომპანიის გადახდისუნარიანობის გაზრდის მიზნით ზედამხედველობის სამსახური გეგმავდა 2020 წლის ბოლოსთვის რეზერვის გაზრდას დამატებით 3 მლნ ლარით, თუმცა შექმნლმა პანდემიამ მნიშვნელოვნად დააზარალა სექტორი, რის გამოც იქნა შეტანილი ცვლილება კანონმდებლობაში და სავალდებულო რეზერვის გაზრდის თარიღი გადავადდა ერთი წლით.

გარდა სადაზღვევო რისკებისა, კომპანიის წინაშე დგას სხვა საოპერაციო რისკებიც, როგორებიცაა:

1. თანამშრომლების მხრიდან თაღლითობა;
2. თანამშრომლების მიერ მონაცემების არასწორად შევსება;
3. სალაროდან თანხის დატაცება;
4. თაღლითობა კლიენტისა და პროვაიდერის მხრიდან;
5. ბუღალტრული შეცდომები
6. კიბერ შეტევის რისკი;
7. არასრულყოფილი პროგრამული უზრუნველყოფა;
8. სტიქიური უბედურება.

საოპერაციო რისკების თავიდან ასაცილებლად კომპანია მიმართავს სხვადასხვა ღონისძიებებს.

1. თანამშრომლების მხრიდან თაღლითობის რისკის შესამცირებლად კომპანიას რისკის შემცველი საქმიანობები დაყოფილი და გადანაწილებული აქვს სხვადასხვა თანამშრომელზე, რომლებიც დამოუკიდებლად განიხილავენ საკითხს, ადასტურებენ და აავტორიზებენ მას პროგრამულად. გარდა ამისა, კომპანიას ჰყავს შიდა აუდიტის სამსახური, რომლის საქმიანობაც, ფინანსური ინფორმაციის კონტროლთან ერთად მოიცავს კომპანიაში მიმდინარე პროცესების აუდიტსაც.

2. თანამშრომლების მიერ მონაცემების არასწორად შევსება საბოლოო ჯამში დიდ გავლენას ახდენს ფინანსური ანგარიშგებების სისწორეზე. აღნიშნული რისკის შესამცირებლად, პროგრამისტების მიერ პროგრამაში ჩაშენებულია ვალიდაციები, რომლებიც ამცირებს შექანიკური შეცდომების რისკს, გარდა ამისა, საოპერაციო განყოფილების მიერ ასახულ ინფორმაციას პროგრამაში ჩაშენებული რეპორტების დახმარებით ამოწმებენ ამ ინფორმაციის მომხმარებლები, ანუ სხვადასხვა დეპარტამენტის თანამშრომლები. დამატებით, კომპანიის ფინანსური სამსახური ყოველთვიურად აანალიზებს მიღებული შედეგების ლოგიკურობას.

3. სალაროდან თანხის დატაცების რისკის აღმოსაფხვრელად კომპანიას ბუღალტრული ოპერაციები დაყოფილი და გადანაწილებული აქვს სხვადასხვა თანამშრომელზე, გარდა ამისა, სალაროს ოპერაციები აღირიცხება ორ დამოუკიდებელ პროგრამაში ორი დამოუკიდებელი დეპარტამენტის მიერ და დარდება ერთმანეთს მთავარი ბუღალტრის მიერ ყოველდღიური რეპორტინგის საშუალებით.

4. კლიენტების მხრიდან თაღლითობა პოლისის დარეგისტრირების პროცესში შედარებით მაღალი ალბათობით შესაძლოა დადგეს ავტო დაზღვევის სახეობაში. ამის თავიდან ასაცილებლად თითოეული დაზღვევის ობიექტი დაზღვევამდე სურათდება და იტვირთება პროგრამაში. პროცესი კონტროლდება სპეციალური მონიტორინგის სამსახურის მიერ. ასევე, დარეგულირებამდე თითოეული ზარალი რამდენიმე საფეხურს გადის და თითოეული დოკუმენტი მოწმდება სხვადასხვა თანამშრომლის მიერ. რაც შეეხება პროვაიდერების მხრიდან თაღლითობას, კომპანიას პროვაიდერებთან დადებული ხელშეკრულებების მიხედვით უფლება აქვს ნებისმიერ დროს შეამოწმოს სწორია თუ არა მის მიერ მოწოდებული ანგარიში. აღფაში არსებობს ცალკე ექსპერტიზის სამსახური, რომელიც სპეციალურად ამისთვის არის შექმნილი და პერიოდულად უშუალოდ ადგილზე გასვლით ამოწმებს სხვადასხვა პროვაიდერის მიერ მოწოდებულ ანგარიშს და საჭიროების შემთხვევაში აკორექტირებს თანხას.

5. ბუღალტრული შეცდომები ყოველი ბიზნესის თანმდევია მოვლენაა. ამ რისკის შესამცირებლად ალფას ჰყავს შიდა აუდიტის სამსახური, რომელიც ყოველთვიურად ამოწმებს და ადასტურებს ანგარიშგებებს. ასევე თავად ბუღალტერიისა და ფინანსური განყოფილების მხრიდან ყოველი თვის ბოლოს მიმდინარეობს საბუღალტრო და სადაზღვევო პროგრამის შესადარი მონაცემების ძირეული დამუშავება.

6. კიბერ შეტევებთან დაკავშირებული რისკები, გლობალურ ციფრულ ტექნოლოგიებზე გადასვლასთან ერთად იზრდება და წარმოადგენს ყველაზე სერიოზულ საოპერაციო საშიშროებას, რომელიც ფინანსურ სისტემას ემუქრება. მონაცემთა ბაზის დაუცველობამ შესაძლოა მნიშვნელოვნად აზარალოს კომპანია. კიბერ შეტევის რისკი კომპანიას უდგას როგორც შიდა, ასევე გარე დონეზე. შიდა დონეზე, ანუ თანამშრომლების მხრიდან მონაცემთა ბაზების ბოროტად გამოყენების რისკს მნიშვნელოვნად ამცირებს სპეციალური სადაზღვევო პროგრამა, რომელსაც იყენებს

სს „სადაზღვევო კომპანია ალფა“ ჯგუფი

კონსოლიდირებული მმართველობის ანგარიშგება

2020 წლის 31 დეკემბერს დასრულებული წლისთვის

(ათას ლარში)

ალფა. პროგრამა ითვალისწინებს მონაცემებზე წვდომის გარკვეულ შეზღუდვებს სხვადასხვა დეპარტამენტების მხრიდან. ასევე კომპანიიდან მონაცემების გატანის შესაზღუდად აიტი სამსახურს დაყენებული აქვს გარკვეული შეზღუდვები მეილების სისტემაზე. რაც შეეხება გარედან განხორციელებული კიბერ შეტევის რისკის შესამცირებლად ალფას აიტის სამსახური იყენებს სხვადასხვა პროგრამულ კიბერუსაფრთხოების მექანიზმებს.

7. სადაზღვევო სფეროში გამართული პროგრამის არსებობა კომპანიის ფუნქციონირებისთვის გადამწყვეტი მნიშვნელობა აქვს, აქედან გამომდინარე პროგრამისტების მხრიდან ყოველდღიურ რეჟიმში მიმდინარეობს პროგრამის სისტემის კონტროლი და გამოვლენილი ხარვეზების დროულად აღმოფხვრის პროცესი.

8. სტიქიური უბედურებებისაგან მიყენებული ზიანი ერთ-ერთი მნიშვნელოვანია კომპანიისათვის, რადგან შესაძლებელია, რომ რომელიმე რეგიონში მომხდარმა სეტყვამ, ან წყალდიდობამ, ან ხანძარმა გამოიწვიოს იმ რეგიონში წარმოდგენილი ყველა დაზღვეულის მიერ ზარალის ერთდროული განცხადება და კომპანიის რეზერვები ვერ გასწვდეს ზარალებს და გახდეს გადამხდელუუნარო. ეს რომ არ მოხდეს, კომპანია მიმართავს ორ გზას: 1). ახდენს ასეთი რისკის შემცველი სახეობებს გადაზღვევას დიდი პროცენტული წილით, 2) ცდილობს მოიცვას სხვადასხვა რეგიონები, რათა მოახდინოს სტიქიური უბედურებების შედეგად მიყენებული ზიანის რისკის შემცირება.

გარდა ზემო აღნიშნულისა, სს სადაზღვევო კომპანია ალფა ცდილობს დროულად დაადგინოს და მართოს ახალი პროდუქტისა და საქმიანობისათვის დამახასიათებელი საოპერაციო რისკი და უზრუნველყოს, რომ ნებისმიერი ახალი პროდუქტის და საქმიანობის რისკმა გაიაროს სათანადო კონტროლი მათი დანერგვის ან გამოყენების წინ.

კომერციული რისკი

გარდა საოპერაციო რისკებისა, თანამედროვე გლობალურ ბიზნეს გარემოში კომპანიების წინაშე საბაზრო რისკებიც წარმოიშობა. საბაზრო რისკებიდან მნიშვნელოვანია კონკურენტული რისკი. სადაზღვევო ბაზარი საქართველოში საკმაოდ კონკურენტუნარიანია და თუ გავითვალისწინებთ იმას, რომ ნებისმიერ დროს შეიძლება ბაზარზე გაჩნდეს ახალი მოთამაშე, სს სადაზღვევო კომპანია ალფას შესაძლოა დაუდგეს შემოსავლების შემცირების რისკი. აღნიშნული რისკის შესამცირებლად კომპანია გეგმავს შექმნას და შეინარჩუნოს ლოიალური დამოკიდებულება კლიენტებთან და სხვადასხვა ინოვაციური პროდუქტების დანერგვით მოახერხოს კონკურენტუნარიანობის ამაღლება ბაზარზე. მნიშვნელოვანი გამოწვევაა ასევე სწრაფი რეაგირება გარემოს ცვლილების პარალელურად. ამგვარი გამოწვევა იყო 2020 წელს პანდემიიდან გამომდინარე დისტანციური მუშაობის რეჟიმზე გადასვლა. 2020 წლის მარტიდან დაზღვეულების მომსახურება სრულად გადავიდა ონლაინზე, რამაც ხელი შეუწყო დაზღვეულთა კმაყოფილების დონის ამაღლებას.

სხვა ფინანსური რისკების შესახებ დამატებითი ინფორმაცია იხილეთ კონსოლიდირებულ ფინანსურ ანგარიშგების მე-4 განმარტებითი შენიშვნა.

2020 წლის 31 დეკემბერს დასრულებული წლისთვის მომზადებული მართველობის ანგარიშგება ხელმძღვანელობის მხრიდან დამტკიცებულია 2021 წლის 15 აპრილს შემდეგი პირის მიერ:

გენერალური დირექტორი

აკაკი ლომაური

სს „სადაზღვევო კომპანია ალფა“ ჯგუფი

კონსოლიდირებული მმართველობის ანგარიშგება

2020 წლის 31 დეკემბერს დასრულებული წლისთვის

(ათას ლარში)

ალფა. პროგრამა ითვალისწინებს მონაცემებზე წვდომის გარკვეულ შეზღუდვებს სხვადასხვა დეპარტამენტების მხრიდან. ასევე კომპანიიდან მონაცემების გატანის შესაზღუდად აიტი სამსახურს დაყენებული აქვს გარკვეული შეზღუდვები მეილების სისტემაზე. რაც შეეხება გარედან განხორციელებული კიბერ შეტევის რისკის შესამცირებლად ალფას აიტის სამსახური იყენებს სხვადასხვა პროგრამულ კიბერუსაფრთხოების მექანიზმებს.

7. სადაზღვევო სფეროში გამართული პროგრამის არსებობა კომპანიის ფუნქციონირებისთვის გადამწყვეტი მნიშვნელობა აქვს, აქედან გამომდინარე პროგრამის ტემის მხრიდან ყოველდღიურ რეჟიმში მიმდინარეობს პროგრამის სისტემის კონტროლი და გამოვლენილი ხარვეზების დროულად აღმოფხვრის პროცესი.

8. სტიქიური უბედურებებისაგან მიყენებული ზიანი ერთ-ერთი მნიშვნელოვანია კომპანიისათვის, რადგან შესაძლებელია, რომ რომელიმე რეგიონში მომხდარმა სეტყვამ, ან წყალდიდობამ, ან ხანძარმა გამოიწვიოს იმ რეგიონში წარმოდგენილი ყველა დაზღვეულის მიერ ზარალის ერთდროული განცხადება და კომპანიის რეზერვები ვერ გასწვდეს ზარალებს და გახდეს გადამხდელუუნარო. ეს რომ არ მოხდეს, კომპანია მიმართავს ორ გზას: 1). ახდენს ასეთი რისკის შემცველი სახეობებს გადაზღვევას დიდი პროცენტული წილით, 2) ცდილობს მოიცვას სხვადასხვა რეგიონები, რათა მოახდინოს სტიქიური უბედურებების შედეგად მიყენებული ზიანის რისკის შემცირება.

გარდა ზემო აღნიშნულისა, სს სადაზღვევო კომპანია ალფა ცდილობს დროულად დაადგინოს და მართოს ახალი პროდუქტისა და საქმიანობისათვის დამახასიათებელი საოპერაციო რისკი და უზრუნველყოს, რომ ნებისმიერი ახალი პროდუქტის და საქმიანობის რისკმა გაიაროს სათანადო კონტროლი მათი დანერგვის ან გამოყენების წინ.

კომერციული რისკი

გარდა საოპერაციო რისკებისა, თანამედროვე გლობალურ ბიზნეს გარემოში კომპანიების წინაშე საბაზრო რისკებიც წარმოიშვება. საბაზრო რისკებიდან მნიშვნელოვანია კონკურენტული რისკი. სადაზღვევო ბაზარი საქართველოში საკმაოდ კონკურენტუნარიანია და თუ გავითვალისწინებთ იმას, რომ ნებისმიერ დროს შეიძლება ბაზარზე გაჩნდეს ახალი მოთამაშე, სს სადაზღვევო კომპანია ალფას შესაძლოა დაუდგეს შემოსავლების შემცირების რისკი. აღნიშნული რისკის შესამცირებლად კომპანია გეგმავს შექმნას და შეინარჩუნოს ლოიალური დამოკიდებულება კლიენტებთან და სხვადასხვა ინოვაციური პროდუქტების დანერგვით მოახერხოს კონკურენტუნარიანობის ამაღლება ბაზარზე. მნიშვნელოვანი გამოწვევა ასევე სწრაფი რეაგირება გარემოს ცვლილების პარალელურად. ამგვარი გამოწვევა იყო 2020 წელს პანდემიიდან გამომდინარე დისტანციური მუშაობის რეჟიმზე გადასვლა. 2020 წლის მარტიდან დაზღვეულების მომსახურება სრულად გადავიდა ონლაინზე, რამაც ხელი შეუწყო დაზღვეულთა კმაყოფილების დონის ამაღლებას.

სხვა ფინანსური რისკების შესახებ დამატებითი ინფორმაცია იხილეთ კონსოლიდირებულ ფინანსურ ანგარიშგების მე-4 განმარტებითი შენიშვნა.

2020 წლის 31 დეკემბერს დასრულებული წლისთვის მომზადებული მართველობის ანგარიშგება ხელმძღვანელობის მხრიდან დამტკიცებულია 2021 წლის 15 აპრილს შემდეგი პირის მიერ:

გენერალური დირექტორი

აკაკი ლომაური